

Väestönmuutokset 1998

Befolkningsförändringar
Vital Statistics

Ensimmäisen avioliiton solmineet naiset iän mukaan
vuosina 1978, 1988 ja 1998, promillea

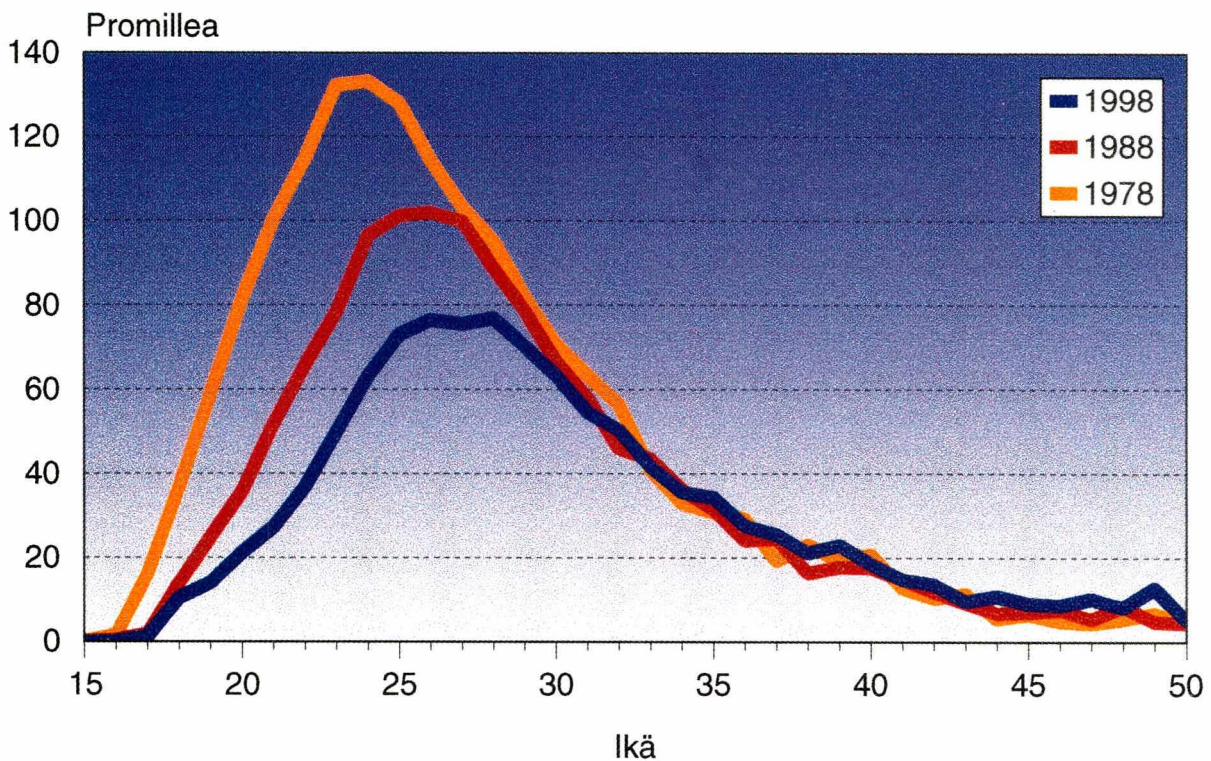

Väestönmuutokset 1998

Befolkningsförändringar

Vital Statistics

Tiedustelut - Förfrågningar - Inquiries:

SVT

*Suomen virallinen tilasto
Finlands officiella statistik
Official Statistics of Finland*

*Timo Nikander
Matti Saari
(09) 17 341*

© 1999 Tilastokeskus

Tietoja lainattaessa lähteenä on mainittava Tilastokeskus.

Uppgifterna får lånas med uppgivande av Statistikcentralen som källa.

Quoting is encouraged provided Statistics Finland is acknowledged as the source.

*ISSN 0784-8447
= Väestö
ISSN 0788-5245
ISBN 951-727-702-4*

Yliopistopaino, Helsinki 1999

Alkusanat

Tämä julkaisu sisältää väestönmuutoksia kuvaavia taulukoita vuodelta 1998. Lisäksi julkaisu sisältää tärkeimpiä väestön rakennetta kuvaavia taulukoita ja jonkin verran aikasarjatietoja väestönmuutoksista. Julkaisussa selostetaan tietojen keruuta sekä käsitteitä ja määritelmiä. Julkaisu on jaettu yhdeksään lukuun, joilla kullakin on oma juokseva numerointinsa. Taulukoiden alaviitteistä on mahdollisuuksien mukaan pyritty eroon siten, että julkaisun Käsitteelluvussa on määritelty käytetyt tunnusluvut. Julkaisun taulukot on tuotettu Excelillä ja ne ovat siten tilattavissa myös sähköisessä muodossa. Julkaisussa

on erillinen luettelo muuttujista, joiden perusteella voi tilata haluamansa taulukon. Taulukon hinta määräytyy työn laajuuden perusteella.

Julkaisun ovat toimittaneet Timo Nikander ja Matti Saari (maassamuutto). Taulukoiden laadintaan ovat osallistuneet Erja Ahokas, Tarina Elg ja Irma Pitkänen. Tilastoaineistosta ovat vastanneet Timo Nikander ja Matti Saari. Aineistojen muokkaamisen ja tuottamisen vaatimat ATK-tehtävät on hoitanut Kauko Rekonen.

Helsingissä joulukuussa 1999

Förord

Denna publikation innehåller tabeller över befolkningsförändringarna år 1998. Dessutom ingår de viktigaste tabellerna över befolkningens sammansättning och en del tidsserier över befolkningsförändringar. Publikationen ger också en beskrivning av hur uppgifterna samlats in och dessutom redovisas begreppen och definitionerna. Publikationen är indelad i nio kapitel, som alla har löpande numrering. Vi har i mån av möjlighet försökt slopa fotnoterna till tabellerna genom att definiera nyckeltalen i kapitlet Begrepp. Tabellerna har producerats med Excel och kan därmed beställas också i elektronisk form. Publikationen innehåller en separat förteckning över de va-

riabler på vilkas grund man kan beställa de tabeller man önskar. Tabellpriset fastställs enligt arbetets omfattning.

Denna publikation har redigerats av Timo Nikander och Matti Saari (inrikes omflyttning). Tabelldelen har bearbetats av Erja Ahokas, Tarina Elg och Irma Pitkänen. Timo Nikander och Matti Saari bär ansvaret för statistikmaterialet. Kauko Rekonen har svarat för dataarbetet med att bearbeta och producera materialet.

Helsingfors, i december 1999

Preface

This publication comprises tables of population changes for 1998 in Finland, tables describing current population statistics, and a number of series on vital events. A general description of the data collection methods as well as the concepts and definitions used in the publication are also included. The publication is divided into nine chapters, each with consecutive numbers. The footnotes of the tables have been omitted, wherever possible, and each used statistic is defined in the section on Concepts. The tables are produced with Excel and can also be ordered in electronic format. The publication contains a separate list of the variables to be used for

ordering the required tables. The price of the table is dependent on the extent of the work required.

This publication was edited by Timo Nikander and Matti Saari (internal migration). The tables were prepared by Erja Ahokas, Tarina Elg and Irma Pitkänen. The compilation of the statistics was headed by Timo Nikander and Matti Saari. The computer processing and production of the data was carried out by Kauko Rekonen.

Helsinki, December 1999

Riitta Harala

Tilastojohtaja

Statistikdirektör

Director, Population Statistics

Sisällys

Katsaus väestönmuutoksiin 1998	13		
Väestömäärän muutos	13		
Syntyvyys	14		
Kuolleisuus	16		
Maassamuutto	18		
Maahanmuutto	19		
Maastamuutto	19		
Nettomaahanmuutto	21		
Solmitut avioliitot	21		
Avioerot ja avioliiton kesto	22		
Väestötilaston perusteita	24		
Yleistä	24		
Tietojen keruu ja käsittely	24		
Käsitteitä ja määritelmiä	24		
Väestötilaston julkaiseminen	28		
1 YLEIS- JA YHDISTELMÄTAULUT	50		
Yleistaulut	50		
1.01 Väestö sukupuolen ja iän mukaan 1987–1998	50		
1.02 Keskiväkiluku iän, siviilisäädyn, sukupuolen ja kielen mukaan 1998	51		
1.03 Keskiväkiluku iän ja sukupuolen mukaan maakunnittain 1998	52		
Yhdistelmätaulut	54		
Aikasarjataulut	54		
1.04 Väestönmuutokset ja väkiluku kaupunkimaisuuden ja läänin mukaan 1990–1998	54		
1.05 Väestönmuutokset maakunnittain 1990–1998	56		
Aikasarjojen tunnuslukuja	58		
1.06 Väestönmuutokset ja keskiväkiluku kaupunkimaisuuden ja läänin mukaan 1990–1998, promillea keskiväkiluvusta	58		
1.07 Väestönmuutokset maakunnittain 1990–1998, promillea keskiväkiluvusta	60		
1.08 Väestön keski-ikä eräissä väestötapahtumissa 1987–1998	62		
Vuositaulut	63		
1.09 Väestönmuutokset ja väkiluku kaupunkimaisuuden mukaan suuralueittain ja maakunnittain 1998	63		
1.10 Ruotsinkielisten väestönmuutokset ja väkiluku kaupunkimaisuuden mukaan suuralueittain ja maakunnittain 1998	64		
2 SYNTYNEET	65		
Aikasarjataulut	65		
2.01 Elävänä ja kuolleena syntyneet siviilisäädyn ja sukupuolen mukaan 1987–1998	65		
2.02 Elävänä syntyneet äidin iän mukaan 1987–1998	65		
2.03 Elävänä syntyneet kuukausittain 1987–1998	65		
2.04 Elävänä syntyneet kaupunkimaisuuden ja maakunnan mukaan 1990–1998	66		
			Aikasarjojen tunnuslukuja 66
		2.05	Elävänä syntyneet äidin keski-iän, mediaani-iän, siviilisäädyn ja lapsen järjestysluvun mukaan 1990–1998 66
		2.06	Ikäryhmittäiset hedelmällisyysluvut sekä brutto- ja nettouusiutumisluvut sekä kuolleena syntyneisyys 1987–1998 67
		2.07	Ruotsinkielisten ikäryhmittäinen hedelmällisyys, kokonaishedelmällisyys ja bruttouusiutumisluku 1987–1998 67
		2.08	Kokonaishedelmällisyys ja bruttouusiutumisluku kaupunkimaisuuden ja maakunnan mukaan 1990–1998 68
			Vuositaulut 69
		2.09	Elävänä syntyneet äidin syntymävuoden, iän ja siviilisäädyn mukaan 1998 69
		2.10	Elävänä syntyneet äidin iän ja äidin kaikista lapsista lasketun järjestysluvun sekä lapsen sukupuolen mukaan 1998 72
		2.11	Elävänä syntyneet aviolapset äidin iän ja äidin kaikista lapsista lasketun järjestysluvun sekä lapsen sukupuolen mukaan 1998 73
		2.12	Kuolleena syntyneet äidin iän, siviilisäädyn, isän iän sekä äidin kaikista lapsista lasketun järjestysluvun mukaan 1998 74
		2.13	Voimassa olevasta avioliitosta elävänä syntyneet kaikki ja ensimmäiset lapset isän ja äidin iän mukaan 1998 74
		2.14	Elävänä syntyneet äidin iän ja kielen mukaan 1998 74
		2.15	Elävänä syntyneet lapsen järjestysluvun, kaupunkimaisuuden ja maakunnan mukaan 1998 75
		2.16	Elävänä syntyneet äidin iän mukaan ja ruotsinkielisten äitien lapset kaupunkimaisuuden ja maakunnan mukaan 1998 75
		2.17	Kuolleena syntyneet äidin iän, kaupunkimaisuuden ja maakunnan mukaan sekä ruotsinkielisten äitien lapset äidin iän mukaan 1998 76
		2.18	Synnytykset synnyttäjän iän, sikiöiden määrän, kaupunkimaisuuden ja maakunnan mukaan 1998 76
			Vuositaulujen tunnuslukuja 76
		2.19	Ikäryhmittäiset hedelmällisyysluvut, kokonaishedelmällisyys, brutto- ja nettouusiutumisluku kaupunkimaisuuden ja maakunnan mukaan 1998 77
			Raskauden keskeyttämiset 77
		2.20	Lailliset raskauden keskeyttämiset naisen iän ja siviilisäädyn mukaan 1998 77
		2.21	Lailliset raskauden keskeyttämiset synnytysten luvun sekä naisen iän mukaan 1988–1998 78
		3 KUOLLEET	79
			Aikasarjataulut 79
		3.01	Kuolleet iän ja sukupuolen mukaan 1987–1998 79

3.02	Alle vuoden ikäisenä kuolleet iän ja sukupuolen mukaan 1987–1998	80	4.09	Kuntien välinen muuttoliike iän, tulo- ja lähtökunnan kaupunkimaisuuden sekä siviilisäädyn mukaan 1998	103
3.03	Kuolleet kaupunkimaisuuden ja maakunnan mukaan 1990–1998	80	4.10	Nettomaassamuutto iän, siviilisäädyn, kaupunkimaisuuden ja sukupuolen mukaan 1998	103
3.04	Kuolleet kuukausittain 1987–1998.	81	4.11	Maakuntien välinen muuttoliike lähtö- ja tulomaakunnan mukaan 1998	104
	Aikasarjojen tunnuslukuja	81	4.12	Maakuntien välinen nettomuutto 1998	104
3.05	Kuolleisuus iän ja sukupuolen mukaan 1987–1998, promillea keskiväkiluvusta	81	4.13	Maakuntien välinen muutto 15-vuotiaiden ja sitä vanhempien muuttaneiden koulutusasteen, sukupuolen ja maakunnan mukaan 1998	106
3.06	Ruotsinkielisen väestön kuolleisuus iän ja sukupuolen mukaan 1987–1998, promillea keskiväkiluvusta	82		Vuositaulukujen tunnuslukuja	107
3.07	Imeväiskuolleisuus ja perinataalikuolleisuus sukupuolen mukaan 1987–1998.	83	4.14	Kunnassamuuttoalttius iän, sukupuolen ja siviilisäädyn mukaan 1998	107
3.08	Leskeksi jääneet sukupuolen ja iän mukaa 1990–1998, promillea naimisissa olevien keskiväkiluvusta	83		5 MAAHAN- JA MAASTAMUUTTO	108
3.09	Elinajanodote sukupuolen ja iän mukaan 1987–1998	84		Aikasarjataulut	108
	Vuositaulut	85	5.01	Maahan- ja maastamuutto sekä nettomaahanmuutto kaupunkimaisuuden ja maakunnan mukaan 1988–1998	108
3.10	Kuolleet syntymävuoden, iän, siviilisäädyn ja sukupuolen mukaan 1998	85	5.02	Maahan- ja maastamuutto sekä nettomaahanmuutto lähtö- ja tulomaan mukaan 1987–1998.	109
3.11	Kuolleet sukupuolen, iän, siviilisäädyn ja maakunnan mukaan 1998	90		Vuositaulut	110
3.12	Kuolleet iän, siviilisäädyn ja sukupuolen mukaan sekä ruotsinkieliset kuolleet sukupuolen mukaan 1998	92	5.03	Maahan- ja maastamuutto lähtö-/tulomaan ja sukupuolen mukaan 1998	110
	Vuositaulukujen tunnuslukuja	92	5.04	Maahanmuutto kansalaisuuden, syntymämaan ja kielen mukaan 1998	112
3.13	Kuolleisuus iän, siviilisäädyn ja sukupuolen mukaan 1998, promillea keskiväkiluvusta	92	5.05	Maastamuutto kansalaisuuden, syntymämaan ja kielen mukaan 1998	113
3.14	Kuolleisuus- ja eloonjäämislukuja 1998	93	5.06	Maahanmuutto iän, kansalaisuuden, kielen ja sukupuolen mukaan 1998.	114
3.15	Imeväiskuolleisuus ja perinataalikuolleisuus kaupunkimaisuuden ja maakunnan mukaan 1998.	95	5.07	Maastamuutto iän, kansalaisuuden, kielen ja sukupuolen mukaan 1998.	114
3.16	Kuolleisuus iän, sukupuolen, kaupunkimaisuuden ja maakunnan mukaan 1998.	96	5.08	Maahanmuutto muista EU-maista ja Pohjoismaista iän, kansalaisuuden, siviilisäädyn ja sukupuolen mukaan 1998	115
	4 MAASSAMUUTTO	98	5.09	Maastamuutto muihin EU-maihin ja Pohjoismaihin iän, kansalaisuuden, siviilisäädyn ja sukupuolen mukaan 1998	116
	Aikasarjataulut	98	5.10	Maahanmuutto siviilisäädyn, sukupuolen, kaupunkimaisuuden ja maakunnan mukaan 1998	117
4.01	Kuntien välinen muutto iän ja sukupuolen mukaan 1987–1998	98	5.11	Maastamuutto siviilisäädyn, sukupuolen, kaupunkimaisuuden ja maakunnan mukaan 1998	117
4.02	Ruotsinkielisen väestön kuntien välinen muutto iän mukaan 1990–1998.	99	5.12	15-vuotiaiden ja sitä vanhempien suomalaisten maahan- ja maastamuutto kohde-/lähtömaan ja koulutusasteen mukaan 1998	118
4.03	Kuntien välinen muutto kuukausittain 1987–1998	99		6 SOLMITUT AVIOLIITOT	119
4.04	Kuntien välisen muuton tulo- ja lähtömuutto kaupunkimaisuuden ja maakunnan mukaan 1990–1998	100		Aikasarjataulut	119
4.05	Kuntien välinen nettomuutto kaupunkimaisilla työssäkäyntialueilla sekä niihin kuulumattomissa kunnissa 1990–1998.	101	6.01	Avioliiton solmineet iän ja sukupuolen mukaan 1987–1998	119
4.06	Kunnassamuutto iän mukaan 1987–1998.	101	6.02	Ensimmäisen avioliiton solmineet iän ja sukupuolen mukaan 1987–1998.	119
4.07	Kuntien välinen muutto ja kunnassamuutto sukupuolen mukaan sekä ruotsinkielisten muutto 1987–1998	101	6.03	Uudelleen avioituneet naiset iän mukaan 1987–1998	120
	Aikasarjojen tunnuslukuja	102	6.04	Solmitut avioliitot kuukausittain 1987–1998	120
4.08	Kuntien välinen muuttoalttius iän ja sukupuolen mukaan 1987–1998.	102		Aikasarjojen tunnuslukuja	120
	Vuositaulut	103			

6.05	Avioituvuus ensimmäiseen avioliittoon iän mukaan sekä kokonaisavioituvuus 1987–1998	120	7.02	Eronneet kuukausittain 1987–1998	132
6.06	Avioituvuus iän ja sukupuolen mukaan 1987–1998	121	7.03	Avioerot avioliiton kestoajan mukaan 1987–1998	132
6.07	Uudelleenavioituvuus iän mukaan 1987–1998	121		Aikasarjojen tunnuslukuja	133
6.08	Ruotsinkielisten avioituvuus iän mukaan 1987–1998	122	7.04	Avioeronneisuus sukupuolen ja iän mukaan 1987–1998	133
6.09	Avioituvuus maakunnittain 1987–1998	122	7.05	Avioeronneisuus, kokonaisavioeronneisuus ja avioliiton mediaanikestoaika 1990–1998	133
	Vuositaulut	123		Vuositaulut	134
6.10	Avioliiton solmineet iän (1-vuotislukokan), sukupuolen, aikaisemman siviilisäädyn ja avioliiton järjestysluvun mukaan 1998	123	7.06	Avioerot puolisoitten iän mukaan 1998	134
6.11	Avioliiton solmineet syntymävuoden, sukupuolen, aikaisemman siviilisäädyn ja avioliiton järjestysluvun mukaan 1998	124	7.07	Avioeron saaneet ruotsinkieliset naiset iän mukaan ja miehen iän mukaan 1998	134
6.12	Avioliiton solmineet naiset siviilisäädyn, puolison siviilisäädyn ja naisen iän mukaan 1998	125	7.08	Avioerot äidin iän ja alle 18-vuotiaiden lasten lukumäärän mukaan 1998	134
6.13	Avioliiton solmineet naiset iän ja puolison iän mukaan 1998	125	7.09	Avioerot avioliiton keston ja tästä avioliitosta syntyneiden lasten lukumäärän mukaan 1998	135
6.14	Avioliiton solmineet ruotsinkieliset naiset iän ja puolison iän mukaan 1998	126	7.10	Avioeron saaneet miehet iän, syntymämaan ja naisen syntymämaan mukaan 1998	136
6.15	Avioliiton solmineet miehet kielen ja puolison kielen ja iän mukaan 1998	126	7.11	Avioeron saaneet naiset iän, syntymämaan ja miehen syntymämaan mukaan 1998	137
6.16	Avioliiton solmineet naiset kielen ja puolison kielen ja iän mukaan 1998	126		8 KANSALAISUUDEN MUUTOKSET	138
6.17	Avioliiton solmineet miehet iän ja puolison asuinmaan mukaan 1998	127	8.01	Suomen kansalaisuuden saaneet ulkomaalaiset entisen kansalaisuuden, iän ja sukupuolen mukaan 1998	138
6.18	Avioliiton solmineet naiset iän ja puolison asuinmaan mukaan 1998	127	8.02	Suomen kansalaisuuden saaneet ulkomaalaiset iän, siviilisäädyn ja sukupuolen mukaan 1998	139
6.19	Avioliiton solmineet miehet iän, kansalaisuuden ja puolison kansalaisuuden mukaan 1998	128		9 OTTOLAPSEKSI OTOT	139
6.20	Avioliiton solmineet naiset iän, kansalaisuuden ja puolison kansalaisuuden mukaan 1998	129	9.01	Ottolapseksi otot lapsen syntymämaan, iän ja ottolapseksi oton tyyppin mukaan 1998	139
6.21	Avioliiton solmineet naiset iän ja maakunnan mukaan 1998	130		LIITTEET	140
6.22	Ensimmäisen avioliiton solmineet naiset iän ja maakunnan mukaan 1998	130	1	Uuden ja edellisen koulutusastejaottelun vertailu: Taulu 4.13. Maakuntien välinen muutto 15-vuotiaiden ja sitä vanhempien muuttaneiden koulutusasteen, sukupuolen ja maakunnan mukaan 1997	140
6.23	Avioituvuus iän ja maakunnan mukaan 1998	131	2	Uuden ja edellisen koulutusastejaottelun vertailu: Taulu 5.12. 15-vuotiaiden ja sitä vanhempien suomalaisten maahan- ja maastamuutto lähtö-/tulomaan koulutusasteen mukaan 1997	142
7	AVIOEROT	131	3	Valtiot maanosittain	144
	Aikasarjataulut	131			
7.01	Avioeron saaneet sukupuolen ja iän mukaan 1987–1998	131			

Innehåll

Översikt över befolkningsförändringar 1998	30	2.06	Fruktamhetstal efter åldersgrupp samt brutto- och nettoreproduktionstal och fosterdödlighet 1987–1998	67
Förändringar i folkmängden	30	2.07	De svenskspråkiga personernas fruktsamhet efter åldersgrupp, summerad fruktsamhet och bruttoreproduktionstal 1987–1998	67
Fruktamhet	30	2.08	Summerad fruktsamhet och bruttoreproduktionstal efter urbaniseringsgrad och landskap 1990–1998	68
Dödlighet	30	Årstabeller	69	
Omflyttning	30	2.09	Levande födda efter moderns födelseår, ålder och civilstånd 1998	69
Ingångna äktenskap och äktenskapsskillnader ..	31	2.10	Levande födda efter moderns ålder och barnets ordningsnummer av moderns alla barn samt barnets kön 1998	72
Befolkningsstatistikens grunder	32	2.11	Levande födda barn inom äktenskap efter moderns ålder och barnets ordningsnummer av moderns alla barn samt barnets kön 1998 ..	73
Allmänt	32	2.12	Dödfödda efter moderns ålder, civilstånd, faderns ålder samt barnets ordningsnummer av moderns alla barn 1998	74
Insamling och bearbetning av uppgifter	32	2.13	Levande födda i gällande äktenskap, alla barn och de första barnen efter faderns och moderns ålder 1998	74
Begrepp och definitioner	32	2.14	Levande födda efter moderns ålder och språk 1998	74
Publicering av befolkningsstatistiken	36	2.15	Levande födda efter barnets ordningsnummer, urbaniseringsgrad och landskap 1998	75
1 ÖVERSIKTS- OCH SUMMATABELLER.	50	2.16	Levande födda efter moderns ålder och de svenskspråkiga mödrarnas barn efter urbaniseringsgrad och landskap 1998	75
Översiktstabeller	50	2.17	Dödfödda efter moderns ålder, urbaniseringsgrad och landskap samt de svenskspråkiga mödrarnas barn efter moderns ålder 1998	76
1.01 Befolkningen efter kön och ålder 1987–1998 ..	50	2.18	Barnbörder efter barnafödelskans ålder, antalet foster, urbaniseringsgrad och landskap 1998	76
1.02 Medelfolkmängden efter ålder, civilstånd, kön och språk 1998	51	Nyckeltal i årstabeller	76	
1.03 Medelfolkmängden efter ålder, kön och landskap 1998	52	2.19	Fruktamhetstal efter åldersgrupp, summerad fruktsamhet, brutto- och nettoreproduktionstal efter urbaniseringsgrad och landskap 1998	77
Summatabeller	54	Aborter	77	
Tidsserietabeller	54	2.20	Legala aborter efter kvinnans ålder och civilstånd 1998	77
1.04 Befolkningsförändringar och folkmängd efter urbaniseringsgrad och län 1990–1998	54	2.21	Legala aborter efter antalet förlossningar samt kvinnans ålder 1988–1998	78
1.05 Befolkningsförändringar landskapsvis 1990–1998	56	3 DÖDA	79	
Nyckeltal i tidsserier	58	Tidsserietabeller	79	
1.06 Befolkningsförändringar och medelfolkmängd efter urbaniseringsgrad och län 1990–1998, i promille av medelfolkmängden	58	3.01 Döda efter ålder och kön 1987–1998	79	
1.07 Befolkningsförändringar landskapsvis 1990–1998, i promille av medelfolkmängden ..	60	3.02 Döda under första levnadsåret efter ålder och kön 1987–1998	80	
1.08 Befolkningens medelålder i vissa befolkningshändelser 1987–1998	62	3.03 Döda efter urbaniseringsgrad och landskap 1990–1998	80	
Årstabeller	63	3.04 Döda månadsvis 1987–1998	81	
1.09 Befolkningsförändringar och folkmängd efter urbaniseringsgrad, storområde och landskap 1998	63	Nyckeltal för tidsserier	81	
1.10 Befolkningsförändringar i den svenskspråkiga befolkningen samt folkmängden efter urbaniseringsgrad, storområde och landskap 1998	64			
2 FÖDDA	65			
Tidsserietabeller	65			
2.01 Levande födda och dödfödda efter civilstånd och kön 1987–1998	65			
2.02 Levande födda efter moderns ålder 1987–1998	65			
2.03 Levande födda månadsvis 1987–1998	65			
2.04 Levande födda efter urbaniseringsgrad och landskap 1990–1998	66			
Nyckeltal i tidsserier	66			
2.05 Levande födda efter moderns medelålder, medianålder, civilstånd och barnets ordningstal 1990–1998	66			

3.05	Dödlighet efter ålder och kön 1987–1998, i promille av medelfolkmängden	81	4.13	Omflyttning mellan landskap efter flyttarnas (15-åriga eller äldre) utbildningsnivå, kön och landskap 1998	106
3.06	Dödligheten bland den svenskspråkiga befolkningen efter ålder och kön 1987–1998, i promille av medelfolkmängden	82		Nyckeltal i årstabeller	107
3.07	Spädbarnsdödlighet och perinatal dödlighet efter kön 1987–1998	83	4.14	Benägenhet till omflyttning i kommunen efter ålder, kön och civilstånd 1998	107
3.08	Nyblivna änkor och änklingar efter kön och ålder 1990–1998, i promille av alla gifta i medelfolkmängden	83	5	IN- OCH UTVANDRING	108
3.09	Återstående livslängd efter kön och ålder 1987–1998	84		Tidsserietabeller.	108
	Årstabeller	85	5.01	In- och utvandring samt nettoinvandring efter urbaniseringsgrad och landskap 1988–1998	108
3.10	Döda efter födelseår, ålder, civilstånd och kön 1998	85	5.02	In- och utvandring samt nettoinvandring efter utvandrings- och invandringsland 1987–1998	109
3.11	Döda efter kön, ålder, civilstånd och landskap 1998	90		Årstabeller	110
3.12	Döda efter ålder, civilstånd och kön samt de svenskspråkiga döda efter kön 1998	92	5.03	In- och utvandring efter ut-/invandringsland och kön 1998	110
	Nyckeltal för årstabeller	92	5.04	Invandring efter medborgarskap, födelseland och språk 1998	112
3.13	Dödlighet efter ålder, civilstånd och kön 1998, i promille av medelfolkmängden	92	5.05	Utvandring efter medborgarskap, födelseland och språk 1998	113
3.14	Livslängdstabeller 1998	93	5.06	Invandring efter ålder, medborgarskap, språk och kön 1998	114
3.15	Spädbarnsdödlighet och perinatal dödlighet efter urbaniseringsgrad och landskap 1998	95	5.07	Utvandring efter ålder, medborgarskap, språk och kön 1998	114
3.16	Dödlighet efter ålder, kön, urbaniseringsgrad och landskap 1998	96	5.08	Invandring från övriga EU-länder och de nordiska länderna efter ålder, medborgarskap, civilstånd och kön 1998	115
4	INRIKES OMFLYTTNING	98	5.09	Utvandring till övriga EU-länder och de nordiska länderna efter ålder, medborgarskap, civilstånd och kön 1998	116
	Tidsserietabeller.	98	5.10	Invandring efter civilstånd, kön, urbaniseringsgrad och landskap 1998	117
4.01	Omflyttning mellan kommuner efter ålder och kön 1987–1998	98	5.11	Utvandring efter civilstånd, kön, urbaniseringsgrad och landskap 1998	117
4.02	Den svenskspråkiga befolkningens omflyttning mellan kommuner efter ålder 1990–1998	99	5.12	Finländarnas (15 åriga eller äldre) in- och utvandring efter ut-/inflyttningsland och utbildningsnivå 1998	118
4.03	Omflyttning mellan kommuner månadsvis 1987–1998	99	6	INGÅNGNA ÄKTENSKAP	119
4.04	In- och utflyttningen i omflyttning mellan kommuner efter urbaniseringsgrad och landskap 1990–1998	100		Tidsserietabeller.	119
4.05	Nettoomflyttning mellan kommuner inom urbana sysselsättningsområden samt i kommuner som inte tillhör dessa 1990–1998	101	6.01	Personer som ingått äktenskap efter ålder och kön 1987–1998	119
4.06	Omflyttning inom kommunen efter ålder 1987–1998	101	6.02	Personer som ingått sitt första äktenskap efter ålder och kön 1987–1998	119
4.07	Omflyttning mellan kommuner och omflyttning inom kommunen efter kön samt de svenskspråkiga personernas omflyttning 1987–1998	101	6.03	Omgifta kvinnor efter ålder 1987–1998	120
	Nyckeltal i tidsserier	102	6.04	Ingångna äktenskap månadsvis 1987–1998	120
4.08	Benägenhet till omflyttning mellan kommuner efter ålder och kön 1987–1998	102		Nyckeltal i tidsserier	120
	Årstabeller	103	6.05	Giftermål i första äktenskapet efter ålder samt total index för första äktenskapet 1987–1998	120
4.09	Omflyttning mellan kommuner efter ålder, in- och utflyttningskommunens urbaniseringsgrad samt efter civilstånd 1998	103	6.06	Giftermål efter ålder och kön 1987–1998	121
4.10	Nettoomflyttning efter ålder, civilstånd, urbaniseringsgrad och kön 1998	103	6.07	Omgifte efter ålder 1987–1998	121
4.11	Omflyttning mellan landskap efter ut- och inflyttningslandskap 1998	104	6.08	Giftermål bland de svenskspråkiga efter ålder 1987–1998	122
4.12	Nettoflyttning mellan landskap 1998	104	6.09	Giftermål landskapsvis 1987–1998	122
				Årstabeller	123
			6.10	Personer som ingått äktenskap efter ålder (ettårsgrupper), kön, tidigare civilstånd och äktenskapets ordningsnummer 1998	123

6.11	Personer som ingått äktenskap efter födelseår, kön, tidigare civilstånd och äktenskapets ordningsnummer 1998	124	7.05	Skilsmässofrekvensen, den totala skilsmässofrekvensen och äktenskapets median varaktighet 1990–1998.	133
6.12	Kvinnor som ingått äktenskap efter civilstånd, makens civilstånd och kvinnans ålder 1998 . .	125		Årstabeller	134
6.13	Kvinnor som ingått äktenskap efter ålder och makens ålder 1998	125	7.06	Äktenskapsskillnader efter makarnas ålder 1998.	134
6.14	Svenskspråkiga kvinnor som ingått äktenskap efter ålder och makens ålder 1998	126	7.07	Svenskspråkiga kvinnor som fått äktenskapsskillnad efter ålder och mannens ålder 1998. .	134
6.15	Män som ingått äktenskap efter språk och makans språk och ålder 1998	126	7.08	Äktenskapsskillnader efter moderns ålder och antalet barn som inte fyllt 18 år 1998 . . .	134
6.16	Kvinnor som ingått äktenskap efter språk och makens språk och ålder 1998	126	7.09	Äktenskapsskillnader efter äktenskapets varaktighet och antalet barn som fötts inom äktenskapet 1998	135
6.17	Män som ingått äktenskap efter ålder och makans boningsland 1998.	127	7.10	Män som fått äktenskapsskillnad efter ålder, födelseland och kvinnans födelseland 1998 . .	136
6.18	Kvinnor som ingått äktenskap efter ålder och makens boningsland 1998	127	7.11	Kvinnor som fått äktenskapsskillnad efter ålder, födelseland och mannens födelseland 1998.	137
6.19	Män som ingått äktenskap efter ålder, medborgarskap och makans medborgarskap 1998.	128	8	MEDBORGARSKAPSBYTEN.	138
6.20	Kvinnor som ingått äktenskap efter ålder, medborgarskap och makens medborgarskap 1998.	129	8.01	Utlänningar som fått finskt medborgarskap efter tidigare medborgarskap, ålder och kön 1998	138
6.21	Kvinnor som ingått äktenskap efter ålder och landskap 1998	130	8.02	Utlänningar som fått finskt medborgarskap efter ålder, civilstånd och kön 1998	139
6.22	Kvinnor som ingått sitt första äktenskap efter ålder och landskap 1998.	130	9	ADOPTIONER	139
	Nyckeltal i årstabeller	131	9.01	Adoptioner efter barnets födelseland och ålder samt efter adoptionens typ 1998	139
6.23	Giftermål efter ålder och landskap 1998	131		BILAGOR	140
7	ÄKTENSKAPSSKILLNADER.	131	1	Jämförelse mellan den nya och den förra klassificeringen enligt utbildningsnivå: Tabell 4.13. Omflyttning mellan landskap efter flyttarnas (15-åriga eller äldre) utbildningsnivå, kön och landskap 1997.	140
	Tidsserietabeller.	131	2	Jämförelse mellan den förra och den nya klassificeringen enligt utbildningsnivå: Tabell 5.12. Finländarnas (15-åriga eller äldre) in- och utvandring efter ut-/invandringsland och utbildningsnivå 1997	142
7.01	Personer som fått äktenskapsskillnad efter kön och ålder 1987–1998.	131	3	Stater efter världsdel	144
7.02	Frånskilda månadsvis 1987–1998.	132			
7.03	Äktenskapsskillnader efter äktenskapets varaktighet 1987–1998.	132			
	Nyckeltal i tidsserier	133			
7.04	Skilsmässofrekvens efter kön och ålder 1987–1998.	133			

Contents

Summary of vital events in 1998	38	2.07	Age-specific fertility rates, total fertility rates and gross reproduction rates of Swedish-speaking 1987-1998	67
Births	38	2.08	Total fertility rates and gross reproduction rates by degree of urbanisation and region 1990-1998	68
Deaths	38		Annual tables	69
Migration	38	2.09	Live births by mother's year of birth, age and marital status 1998	69
Marriages and divorces	40	2.10	Live births by age of mother, birth order of child calculated from mother's all children and by sex of child 1998	72
Principles of population statistics	42	2.11	Marital live births by age of mother, birth order of child calculated from mother's all children and by sex of child 1998	73
General	42	2.12	Still-births by age of mother, marital status, age of father and birth order of child calculated from mother's all children 1998	74
Data collection and processing	42	2.13	All and first live births in valid marriages by age of father and mother 1998	74
Concepts and definitions used	42	2.14	Live births by age and language of mother 1998	74
Publication of the population statistics	47	2.15	Live births by birth order of child, degree of urbanisation and region 1998	75
1 GENERAL AND COMBINATION TABLES . 50		2.16	Live births by age of mother and children of Swedish-speaking mothers by degree of urbanisation and region 1998	75
General tables	50	2.17	Still-births by age of mother, degree of urbanisation and region and children of Swedish-speaking mothers by age of mother 1998	76
1.01 Population by sex and age 1987-1998	50	2.18	Confinements by age of mother, number of foetuses, degree of urbanisation and region 1998	76
1.02 Mean population by age, marital status, sex and language 1998	51		Statistics for annual tables	76
1.03 Mean population by age, sex and region 1998	52	2.19	Age-specific fertility rates, total fertility rates and gross and net reproduction rates by degree of urbanisation and region 1998	77
Combination tables	54		Abortions	77
Time series tables	54	2.20	Legal abortions by age and marital status of woman 1998	77
1.04 Vital statistics and population by degree of urbanisation and province 1990-1998	54	2.21	Legal abortions by number of confinements and by age of woman 1988-1998	78
1.05 Vital statistics by region 1990-1998	56	3 DEATHS		79
Statistics for time series	58		Time series tables	79
1.06 Vital statistics and mean population by degree of urbanisation and province 1990-1998, per 1,000 of mean population	58	3.01	Deaths by age and sex 1987-1998	79
1.07 Vital statistics by region 1990-1998, per 1,000 of mean population	60	3.02	Infant deaths by age and sex 1987-1998	80
1.08 Mean age of population in certain vital events 1987-1998	62	3.03	Deaths by degree of urbanisation and region 1990-1998	80
Annual tables	63	3.04	Deaths by month 1987-1998	81
1.09 Vital statistics and population by degree of urbanisation by major region and region 1998	63		Statistics for time series	81
1.10 Vital statistics and number of Swedish-speaking population by degree of urbanisation by major region and region 1998	64	3.05	Mortality by age and sex 1987-1998, per 1,000 of mean population	81
2 BIRTHS	65	3.06	Mortality of Swedish-speaking population by age and sex 1987-1998, per 1,000 of mean population	82
Time series tables	65			
2.01 Live births and still-births by marital status and sex 1987-1998	65			
2.02 Live births by age of mother 1987-1998	65			
2.03 Live births by month 1987-1998	65			
2.04 Live births by degree of urbanisation and region 1990-1998	66			
Statistics for time series	66			
2.05 Live births by mother's mean age, median age, marital status and birth order of child 1990-1998	66			
2.06 Age-specific fertility rates and gross and net reproduction rates and stillbirth rates 1987-1998	67			

3.07	Neo-natal mortality and perinatal mortality by sex 1987-1998	83	5	IMMIGRATION AND EMIGRATION.	108
3.08	Newly widowed by age and sex 1990-1998, per 1,000 married of mean population	83		Time series tables.	108
3.09	Life expectancy by sex and age 1987-1998	84	5.01	Immigration, emigration and net immigration by degree of urbanisation and region 1988-1998	108
	Annual tables.	85	5.02	Immigration, emigration and net immigration by country of exit and entry 1987-1998	109
3.10	Deaths by year of birth, age, marital status and sex 1998	85		Annual tables.	110
3.11	Deaths by age, marital status, sex and region 1998	90	5.03	Immigration and emigration by country of exit/entry and sex 1998	110
3.12	Deaths by age, marital status and sex and deaths of Swedish-speaking population by sex 1998	92	5.04	Immigration by citizenship, country of birth and language 1998	112
	Statistics for annual tables.	92	5.05	Emigration by citizenship, country of birth and language 1998	113
3.13	Mortality by age, marital status and sex 1998, per 1,000 of mean population	92	5.06	Immigration by age, citizenship, language and sex 1998	114
3.14	Life tables 1998	93	5.07	Emigration by age, citizenship, language and sex 1998	114
3.15	Neo-natal mortality and perinatal mortality by degree of urbanisation and region 1998	95	5.08	Immigration from other EU countries and Nordic countries by age, citizenship, marital status and sex 1998	115
3.16	Mortality by age, sex, degree of urbanisation and region 1998	96	5.09	Emigration to other EU countries and Nordic countries by age, citizenship, marital status and sex 1998	116
4	INTERNAL MIGRATION	98	5.10	Immigration by marital status, sex, degree of urbanisation and region 1998	117
	Time series tables.	98	5.11	Emigration by marital status, sex, degree of urbanisation and region 1998	117
4.01	Intermunicipal migration by age and sex 1987-1998	98	5.12	Finns' (aged 15 or over) immigration and emigration by country of exit/entry and educational level 1998	118
4.02	Intermunicipal migration of Swedish-speaking population by age 1990-1998	99	6	MARRIAGES CONTRACTED.	119
4.03	Intermunicipal migration by month 1987-1998	99		Time series tables.	119
4.04	Intermunicipal in-migration and out-migration by degree of urbanisation and region 1990-1998	100	6.01	Newly married by age and sex 1987-1998	119
4.05	Intermunicipal migration in urban commuting areas and in non-urban municipalities 1990-1998	101	6.02	First marriages by women according to age 1987-1998	119
4.06	Intra-municipal migration by age 1987-1998	101	6.03	Newly remarried women by age 1987-1998	120
4.07	Intermunicipal migration and intra-municipal migration by sex and migration of Swedish-speaking population 1987-1998	101	6.04	Marriages contracted by month 1987-1998	120
	Statistics for time series.	102		Statistics for time series.	120
4.08	Propensity for intermunicipal migration by age and sex 1987-1998	102	6.05	First marriage rate by age and total period first marriage rate 1987-1998	120
	Annual tables.	103	6.06	Marriage rate by age and sex 1987-1998	121
4.09	Intermunicipal migration by age, degree of urbanisation of the municipality of in-migration and out-migration, and by marital status 1998	103	6.07	Remarriage rate by age 1987-1998	121
4.10	Net migration by age, marital status, degree of urbanisation and sex 1998	103	6.08	Marriage rate of Swedish-speaking population by age 1987-1998	122
4.11	Migration between regions according to region of in-migration and out-migration 1998	104	6.09	Marriage rate by region 1987-1998	122
4.12	Net migration between regions 1998	104		Annual tables.	123
4.13	Migration between regions according to educational level, sex and region of migrants (aged 15 or over) 1998	106	6.10	Newly married by age (one-year groups), sex, previous marital status and order of marriage 1998	123
	Statistics for annual tables.	107	6.11	Newly married by year of birth, sex, previous marital status and order of marriage 1998	124
4.14	Propensity for intra-municipal migration by age, sex and marital status 1998	107	6.12	Newly married women by marital status, marital status of spouse and age of woman 1998	125
			6.13	Newly married women by age and by age of spouse 1998	125
			6.14	Newly married Swedish-speaking women by age and by age of spouse 1998	126

6.15	Newly married men by language and by language and age of spouse 1998	126	7.07	Divorces granted to Swedish-speaking women by age and by age of man 1998	134
6.16	Newly married women by language and by language and age of spouse 1998	126	7.08	Divorces by age of mother and number of children aged under 18 1998	134
6.17	Newly married men by age and spouse's country of residence 1998	127	7.09	Divorces by duration of marriage and number of children born from that marriage 1998	135
6.18	Newly married women by age and spouse's country of residence 1998	127	7.10	Divorces granted to men by age, country of birth and woman's country of birth 1998	136
6.19	Newly married men by age, citizenship and spouse's citizenship 1998	128	7.11	Divorces granted to women by age, country of birth and man's country of birth 1998	137
6.20	Newly married women by age, citizenship and spouse's citizenship 1998	129	8	CHANGES OF CITIZENSHIP	138
6.21	Newly married women by age and region 1998	130	8.01	Naturalized aliens by previous citizenship, age and sex 1998	138
6.22	First marriages by women according to age and region 1998	130	8.02	Naturalized aliens by age, marital status and sex 1998	139
	Statistics for annual tables	131	9	ADOPTIONS	139
6.23	Marriage rate by age and region 1998	131	9.01	Adoptions by country of birth and age of children and by type of adoption 1998	139
7	DIVORCES	131		APPENDICES	140
	Time series tables	131	1	Comparison between the new and the former classification of the levels of education: Table 4.13. Migration between regions according to educational level, sex and region of migrants (aged 15 or over) 1997	140
7.01	Divorces granted by sex and age 1987-1998	131	2	Comparison between the new and the former classification of the levels of education: Table 5.12. Finns' (aged 15 or over) immigration and emigration by country of exit/entry and education level 1997	142
7.02	Divorces by month 1987-1998	132	3	Countries by continent	144
7.03	Divorces by duration of marriage 1987-1998	132			
	Statistics for time series	133			
7.04	Divorce rate by sex and age 1987-1998	133			
7.05	Divorce rate, total divorce rate and median duration of marriage 1990-1998	133			
	Annual tables	134			
7.06	Divorces by age of spouses 1998	134			

Katsaus väestönmuutoksiin 1998

Väestömäärän muutos

Suomen väkiluku oli vuoden 1998 lopussa 5 159 646. Väestönlisäys oli 11 200 henkeä eli 0,22 prosenttia. Väestönlisäys muodostuu syntyneiden enemmyydestä kuolleisiin verrattuna ja siirtolaisuuden nettotuloksesta. Lisäys oli lähes viidenneksen edellisvuotta pienempi (kuvio 1).

Väestömäärän muutoksen osatekijöitä ovat väestönlisäys ja rekisterikorjaukset. Väkiluku suureni vuoden aikana 12 300 hengellä eli 0,24 prosentilla. Kasvu on pienentynyt kuuden vuoden ajan. Rekisterikorjausten vaikutus väestömäärän muutokseen oli 1 076 henkeä.

Syntyneiden enemmitys eli luonnollinen väestönlisäys oli 7 800 henkeä. Tätä pienempi se on ollut tällä vuosisadalla vain vuosina 1918–19 ja toisen maailmansodan aikana. Syntyneiden enemmitys pieneni 2 400 henkeä edellisestä vuodesta, koska lapsia syntyi vähemmän ja kuolleita oli hieman enemmän. Enemmyyteen on 1970-luvulta lähtien vaikuttanut pääasiallisesti syntyneiden määrän vaihtelu. Kuitenkin 1990-luvulla myös kuolleiden määrä on ollut 1970- ja 80-lukua suurempi (kuvio 2).

Periodihedelmällisyys on viime vuosina vaihdellut melko vähän. Kun lastenhankintakään tulevat ikäluokat ovat jatkuvasti pienentyneet ja lisäksi ensimmäisen lapsen synnyttämistä on lykätty yhä lähemmäs 30 vuoden ikää, niin melko vakaana hedelmällisyyden vallitessa seurauksena on vuosittain syntyneiden lasten määrän väheneminen. Kuolleiden määrän kasvu johtuu väestön ikärakenteen vanhenemisestä. Eliniän pidentyminen kasaa kuolemat vanhimpiin ikäryhmiin. 65 vuotta täyttäneiden määrä on kasvanut ja työikäisten vähentynyt vähitellen (kuvio 3). Väestön ikärakenteen ennustetaan uusimmassa väestöennusteessa vanhenevan edelleen. Vaikka syntyvyys pysyisikin viime vuosien tasolla, alle 15-vuotiaiden määrä tulee vähenemään. (SVT Väestö 1998:6.)

Nettomaahanmuutto eli siirtolaisuuden nettotulos kasvatti väestömäärää 3 400 henkeä. Suomeen muutti 14 200 henkeä ja Suomesta pois 10 800. Viiden viime vuoden aikana maahan- ja maastamuutto ovat molemmat lähes poikkeuksetta lisääntyneet melko samaan tahtiin, joten nettomaahanmuuttokin on pysynyt suhteellisen vakaana. Nettomaahanmuutto on ollut Suomelle voitollista 1980-luvun alusta lähtien. Suurimmillaan se oli vuonna 1991, 13 000 henkeä (kuvio 4). Tuolloin maahanmuutto vilkastui ja maastamuutto oli vähäistä.

Kuvio 1.
Syntyneiden enemmitys, nettomaahanmuutto ja väestönlisäys 1971–98

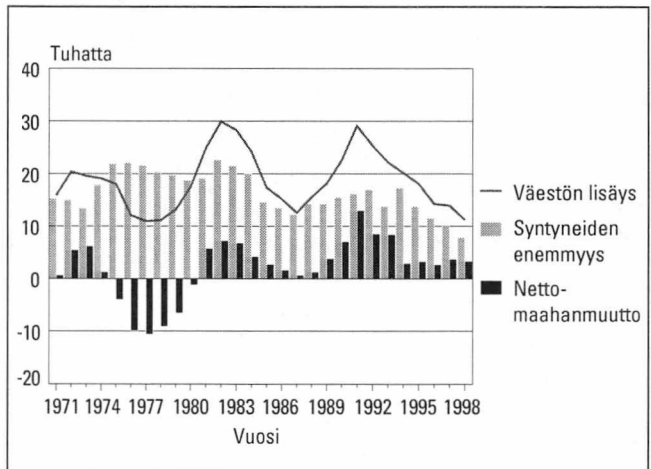

Kuvio 2.
Elävänä syntyneet ja kuolleet 1971–98

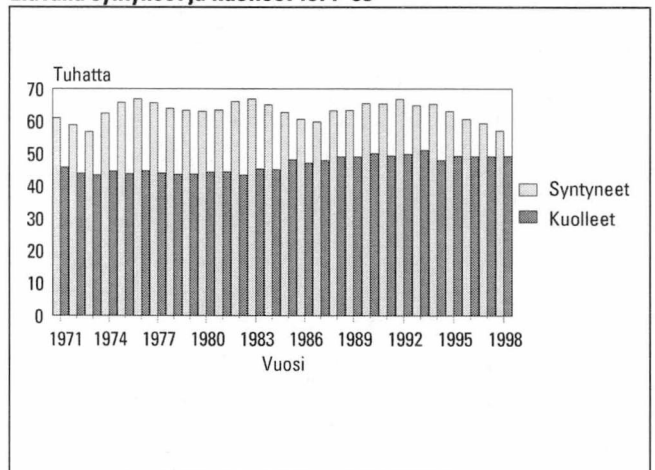

Kuvio 3.
Väestömäärän kehitys ikäryhmittäin 1940–98

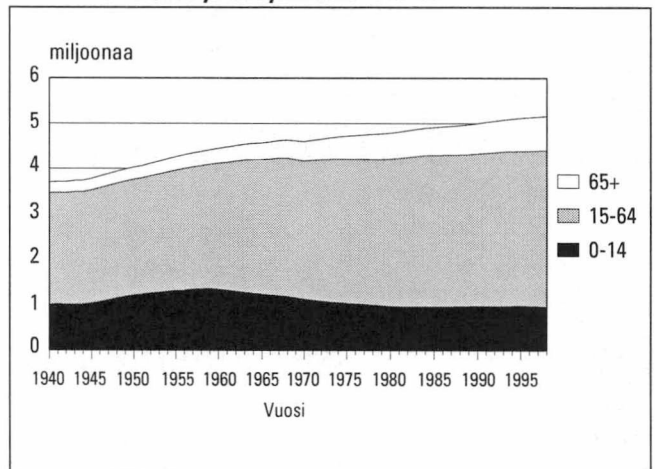

Alueittainen väestönkehitys

Maassamuutto on ollut vilkasta vuodesta 1994 lähtien. Vuonna 1998 kuntien välillä muutti 256 100 henkeä, mikä oli lähes 17 000 henkeä enemmän kuin vuotta aiemmin.

Vuonna 1994 voimaan tullut kotikuntalaki salli opiskelijoiden kirjoittautua opiskelupaikkakuntansa asukkaiksi. Osittain sen vuoksi korkeakoulukaupungit ja niiden lähiseudut ovat kasvaneet muita alueita enemmän. Lisäksi muutot ovat pääasiassa suuntautuneet Etelä-Suomen suurille kaupunkiseuduille.

Vuoden 1996 alusta kunnat ovat voineet itse päättää, ovatko ne kaupungeja vai maaseutukuntia. Tilastokeskus on laatinut tilastollisen kuntaryhmittäyksen, jossa kaupunkimaisuutta kuvataan jakamalla kunnat kaupunkimaisiin, taajaan asuttuihin ja maaseutumaisiin kuntiin. Ryhmittäyksen perustuu taajamissa asuvan väestön osuuteen koko kunnan väestöstä ja suurimman taajaman väestömäärään (ks. luvusta väestötilaston perusteita).

Vuonna 1998 väestöstä 60 prosenttia asui kaupunkimaisissa kunnissa. Niiden väestömäärä kasvoi edellisestä vuodesta 24 100 henkeä eli 8 %. Määrällinen kasvu oli hieman pienempi kuin edellisenä vuonna. Muiden kuntien väestömäärä on pienentynyt vuodesta 1993 lähtien. Siitä valtaosa on ollut väen vähenemistä maaseutumaisissa kunnissa. Vuonna 1998 maaseutumaisien kuntien väkiluku pieneni 11 300 hengellä. Taajaan asutuissa kunnissa asui 17 prosenttia ja maaseutumaisissa 23 prosenttia väestöstä.

Uusi suurläänijako jakoi maan kuuteen lääniin 1.9.1997. Kolme neljäsosaa väestöstä asuu Etelä- ja Länsi-Suomen lääneissä. (Kunnat ja kuntapohjaiset aluejaot 1999. Tilastokeskus. Käsikirjoja 28.)

Syntyvyys

Vuonna 1998 syntyi 57 100 lasta, 2 200 lasta edellisvuotta vähemmän. Syntyneiden määrä on vähentynyt nyt neljänä vuonna. Vuonna 1994 syntyi 65 200 lasta. Kuluvan vuosisadan pienin ikäluokka, vuonna 1973 syntyneet, piti vielä pintansa muutaman sadan erolla vuoteen 1998 verrattuna.

Syntytyksiä oli kaikkiaan runsas 56 000. Kaksos-syntytyksiä oli 1 000 ja kolmosyntytyksiä parikymmentä. Syntyneistä oli esikoisia 40, toisia lapsia 33 ja kolmansia 16 prosenttia.

Poikalasten osuus on yleensä suurempi kuin tyttöjen. Vuonna 1998 syntyi 100 tyttölasta kohti 104 poikalasta.

Lapsia syntyy yleensä eniten kevätkuukausina ja vähiten vuoden lopussa. Vuonna 1998 kuitenkin kesäkuukausina syntyi eniten lapsia. Kiireisintä kättilöillä oli heinäkuussa, jolloin syntyi 5 300 lasta. Myös edellisena vuonna heinäkuussa syntyi eniten lapsia,

Kuvio 4.
Maahan- ja maastamuutto sekä nettomaahanmuutto 1971 – 98

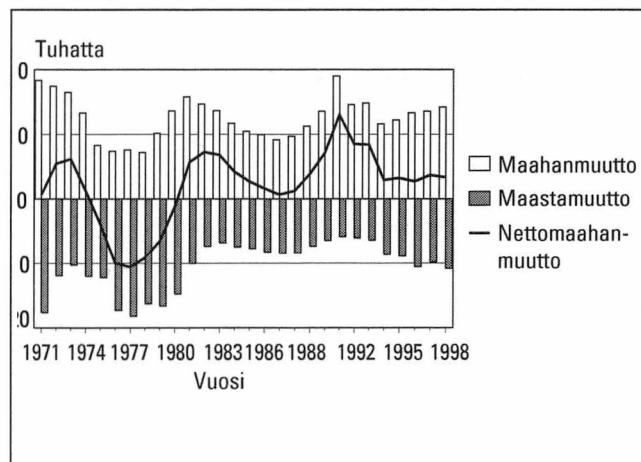

mutta vuosineljänneksittäin tarkasteltuna kevätkuukaudet olivat yhä kärkisijalla. Vähiten lapsia syntyi joulukuussa, 4 200.

Raskaudenkeskeytyksiä tehtiin 10 700 vuonna 1998, 500 enemmän kuin 1997. Kolmena viime vuonna keskeytysten määrä on hieman vaihdellut, kun tätä ennen se oli vähentynyt runsaan parinkymmenen vuoden ajan muutamia 1980-luvun vuosia lukuun ottamatta.

Erityisen silmiinpistävää on 30-39-vuotiaiden kohonnut raskauden keskeyttäneisyys vuoden 1995 jälkeen. Silmiinpistävää se on siksi, että lasten hankkimisen luulisi olevan nykyisin hyvin suunniteltua. Juuri mainitussa ikäryhmässä perhe on useimmiten jo laajenemisvaiheessa eli hankitaan toisia ja kolmansia lapsia. Puolet naisistahan on äitejä viimeistään 28-vuotiaina.

Kokonaishedelmällisyys

Vuoden 1998 syntyvyuden vallitessa nainen synnyttäisi 1,7 lasta hedelmällisen kautensa aikana. Lukua kutsutaan kokonaishedelmällisyyslukuksi. Koska luku lasketaan yleensä yhden kalenterivuoden elävänä syntyneiden lasten määrän perusteella, se ei kuvaa minkään todellisen naisikäluokan lapsikertymää. Kokonaishedelmällisyysluku kertoo laskenta-ajanjakson hedelmällisyyden tason.

Kokonaishedelmällisyys oli 1940-50-lukujen vaihteessa jopa yli kolme lasta naista kohti, mutta sen jälkeen periodihedelmällisyys aleni nopeasti. 1970-luvulta lähtien luku on vaihdellut 1,5 ja 1,85 lapsen välillä. Kuvaavaa tuolle vaihtelulle on ollut aaltomaisuus. Aaltoja on ollut kolme. Kolmannelta aallonharjalta tultiin neljättä vuotta alaspäin vuonna 1998. Kokonaishedelmällisyys on nyt alhaisin 1990-luvulla, mutta silti yksi korkeimpia verrattuna pariin edelliseen vuosikymmeneen (kuvio 5). Muihin Euroopan maihin verrattuna Suomen kokonaishedelmällisyys on edelleenkin korkea, vaikka sijaluku

Kuvio 5.
Kokonaishedelmällisyysluku 1965–98



Kuvio 6.
Hedelmällisyys väestömäärältään 10 suurimmassa seutukunnassa 1998

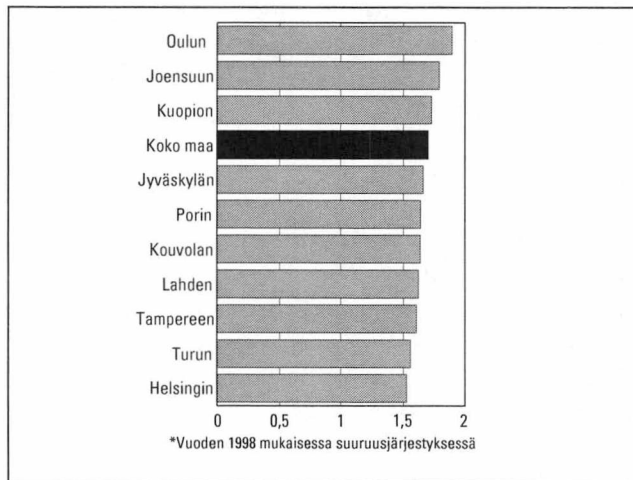

Kuvio 7.
Kumulatiivinen hedelmällisyys eräillä naiskohorteilla iän mukaan vuoden 1998 loppuun mennessä

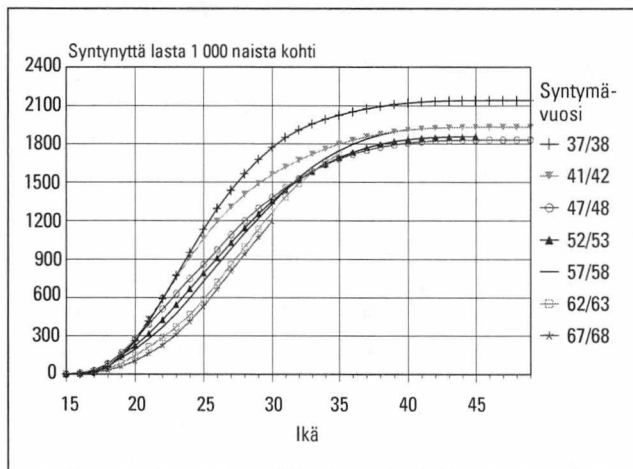

maiden joukossa putosikin jonkin verran. Euroopan unionin maista hedelmällisyys oli Suomessa neljänneksi korkein, kun edellisenä vuonna se oli toiseksi korkeinta yhdessä Tanskan kanssa. Alhaisinta hedelmäl-

lisyys oli edelleen Espanjassa, jossa kokonaishedelmällisyysluku oli 1,15. Albaniaa ja Turkia lukuun ottamatta kokonaishedelmällisyys on koko Euroopassa alle 2,1:n eli väestön uusiutumistason (Statistics in focus, 12/1999, Eurostat).

Kokonaishedelmällisyudessa on maan sisäisiä alue-eroja, joihin vaikuttavat muiden muassa alueen kaupunki- tai maaseutumaisuus, koulutus, arvot jne. Maakunnittain kokonaishedelmällisyys vaihtelee Uudenmaan 1,5 lapsesta Pohjois-Pohjanmaan 2,1 lapseen naista kohden. Kokonaishedelmällisyys on alentunut lähes kaikissa maakunnissa viime vuosina. Muutamassa maakunnassa luvut ovat vaihdelleet osoittamatta selvää suuntaa. Maakuntia, joissa kokonaishedelmällisyys on koko maata alhaisempaa, on kuusi. Ne kaikki sijaitsevat eteläisessä Suomessa.

Maakuntien sisällä on alue-eroja, vaikka hyvin yhtenäisiäkin alueita on. Esimerkiksi kaikissa Pohjois-Pohjanmaan seutukunnissa kokonaishedelmällisyys ylitti väestön uusiutumistason eli 2,1 lasta naista kohden Oulun seutukuntaa lukuun ottamatta. Seutukunnittain kokonaishedelmällisyyden erot vaihtelivat vuonna 1998 Kaakkois-Pirkanmaan, Imatran, Kaakkoisen Keski-Suomen ja Sydösterbottenin seutujen alle 1,5 lapsesta Lakeuden 2,8 lapseen naista kohti. Lakeus sijaitsee Pohjois-Pohjanmaalla, jossa hedelmällisyys on perinteisesti ollut maan korkeimpia.

Väestömäärältään kymmenestä suurimmista seutukunnasta Oulun ja Joensuun seudut olivat viime vuonna ainoat, joissa hedelmällisyys oli koko maan arvoa suurempi. Vuonna 1998 edellä mainittujen lisäksi myös Kuopion seutukunnan hedelmällisyys ylitti koko maan tason (kuvio 6). Hedelmällisyys oli alhaisinta Kaakkois-Pirkanmaan, Imatran, Kaakkoisen Keski-Suomen sekä ruotsinkielisellä Pohjanmaan rannikkoseudulla. Todettakoon vielä, että väestömäärältään kolmen suurimman seutukunnan eli Helsingin, Turun ja Tampereen kokonaishedelmällisyys kuului kymmenen matalimman hedelmällisyyden seutukunnan joukkoon.

Kokonaishedelmällisyys kohorteittain

Kohorttikokonaishedelmällisyys eli tässä ikäluokan lopullinen lapsikertymä havainnollistaa tietyn ajanjakson kokonaishedelmällisyyttä paremmin naisen lopullista lapsikertymää. Sen ainoa "vika" on, että havainnoija joutuu odottamaan yli kolme vuosikymmentä ennen kuin pystyy toteamaan ikäluokan lopullisen lapsiluvun. Kuitenkin käyttämällä näitä vajaita kohorttikohtaisia hedelmällisyyslukuja siten, että lasketaan ikäluokan lapsilukuja kumulatiivisesti yhteen, saamme kuvan usealle naisikäluokalle syntyneiden lasten kertymästä ko. tilastovuoteen asti. Näiden kumulatiivisten hedelmällisyyslukujen avulla

Kuvio 8.
Hedelmällisyys ikäryhmittäin 1965–98

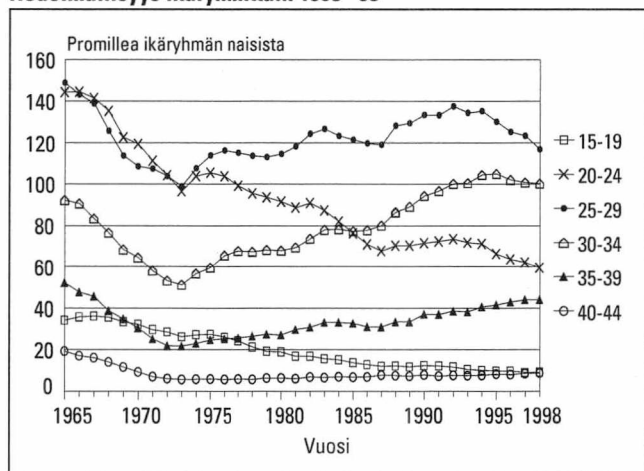

voimme myös jonkin verran ennakoita ikäluokan lopullista lapsikertymää.

Ennen sotia syntyneet naiset ovat synnyttäneet keskimäärin yli kaksi lasta. Sotien jälkeisillä kohorteilla syntyvien määrä sen sijaan tulee jäämään keskimäärin alle kahden. Kohorttia 1947/48 nuoremmilla kohorteilla lopullinen lapsiluku saattaa kohota tätä kohorttia korkeammalle, vaikka ensimmäiset lapset synnytetään myöhemmällä iällä (kuvio 7).

Synnyttäjien ikä

Synnyttäjien keski-ikä kertoo väestön uusiutumisen nopeudesta ilmaisemalla sukupolvien keskimääräisen pituuden laskentakauden hedelmällisyyden vallitessa. Synnyttäjien keski-ikä on noussut vähän vuodelta. Vuonna 1998 keski-ikä oli 29,9 vuotta. Ensisynnyttäjillä se oli 27,8 vuotta. Kymmenessä vuodessa molemmat keski-ikäet ovat nousseet yhdellä vuodella.

Hedelmällisyyden kannalta tärkeimmissä ikäryhmissä, 25-34-vuotiailla, hedelmällisyys jatkoi uudelleen alenemistaan vuonna 1998 siten, että 25-29-vuotiailla edellisen vuoden hedelmällisyyden laskun hidastuminen oli vain tilapäistä, mutta 30-34-vuotiailla hedelmällisyyden aleneminen näyttäisi todella hidastuneen. Alle 25-vuotiaiden ikäryhmittäinen hedelmällisyys pieneni edelleen, kun taas 35-39-vuotiaiden hedelmällisyys yhä suureni (kuvio 8). 30-vuotiaiden ja sitä vanhempien prosenttiosuus kokonaishedelmällisyydestä on suurentunut 1970-luvun alkupuolelta lähtien. Se oli 45 prosenttia vuonna 1998, kun vuonna 1978 se oli 30 prosenttia.

Avioliiton ulkopuolella syntyneiden lasten osuus elävänä syntyneistä on kasvanut voimakkaasti 1980-luvun puolivälistä lähtien. Vuonna 1998 avioliiton ulkopuolella syntyi 37 prosenttia lapsista eli 21 200 lasta. Kymmenen vuotta sitten osuus oli 19 prosenttia. Tilannetta kuvaa myös se, että ensisynnyttäjät ovat keski-ikänsä nuorempia kuin ensimmäisen avioliiton solmivat naiset. Valtaosa avioliiton ulkopuolella synty-

neistä lapsista syntyi kuitenkin avopareille. Suhteellisesti eniten lapsia syntyy avioliiton ulkopuolella Euroopan maista Islannissa, kaksi kolmasosaa syntyneistä, sekä Tanskassa, Virossa, Norjassa ja Ruotsissa, joissa kussakin noin joka toinen lapsi syntyy avioliiton ulkopuolella (Statistics in focus, 12/1999, Eurostat).

Ottolapseksi otot

Ottolapseksi otettuja lapsia ei lasketa mukaan syntyneisiin. Suomessa adoptoitiin 377 lasta vuonna 1998, hieman vähemmän kuin edellisvuonna.

Noin 30 prosenttia ottolapsiksi otetuista lapsista oli alle 2-vuotiaita, sama osuus kuin edellisenä vuonna. 54 prosenttia lapsista oli syntynyt Suomen ulkopuolella, viime vuonna hieman suurempi osuus. Ulkomailta lapsia adoptoitiin eniten Venäjältä, 48 lasta, ja seuraavaksi eniten Kolumbiasta, 30 lasta, sekä entisestä Neuvostoliitosta, 21 lasta.

Lähes 40 prosenttia adoptioista oli yhdelle vanhemmalle myönnettyjä. Näissä tapauksissa lapsi oli melkein aina vähintään kaksivuotias.

Kuolleisuus

Suomessa kuoli 49 300 henkeä vuonna 1998. Parinkymmenen vuoden aikana vuotuinen kuolleiden määrä on noussut noin 45 000:sta noin 50 000:een. 50 000 kuolleen raja on ylitetty kaksi kertaa 1990-luvulla. Vuonna 1993 kuolleita oli poikkeuksellisesti lähes 51 000 influenssaepidemioiden vuoksi.

Ikäryhmittäinen kuolleisuus

Kuolleisuus on alentunut 1970-luvulta lähtien suhteellisen tasaisesti sekä miehillä että naisilla ja lähes kaikissa ikäryhmissä (kuvio 9). Kuvion ulkopuolelta todettakoon, että 1970-luvun alkuun verrattuna alle 15-vuotiaiden kuolleisuus on pudonnut alle puoleen. Suunnilleen samanlainen on ollut 35-59-vuotiaiden miesten kuolleisuuden kehitys.

Imeväiskuolleisuus on Suomessa erittäin alhainen. Vuonna 1998 ensimmäisenä elinvuotenaan kuoli 239 lasta, mikä oli 4,2 lasta tuhannesta elävänä syntyneestä. Imeväiskuolleisuus suureni hieman edellisvuodesta, jolloin se oli 3,9 promillea (kuvio 10). Luku laski alle 10 promillen vuonna 1975. Euroopan unionin maista vain Ruotsissa imeväiskuolleisuus oli Suomea alhaisempi vuonna 1998 kuten myös vuotta aiemmin. Lisäksi muista Euroopan maista Islannissa ja Norjassa imeväiskuolleisuus oli pienempi kuin Suomessa (Statistics in focus, 12/1999, Eurostat).

Elinajanodote

Vuoden kuolleiden tiedoista lasketaan elinajanodote. Taulu kuvaa, kuinka jonkin syntymäkohortin (todell-

Kuvio 9. Kuolleisuus sukupuolen mukaan ikäryhmittäin 1971–98; 35–79-vuotiaat ja 1981–98; 80-vuotiaat ja sitä vanhemmat

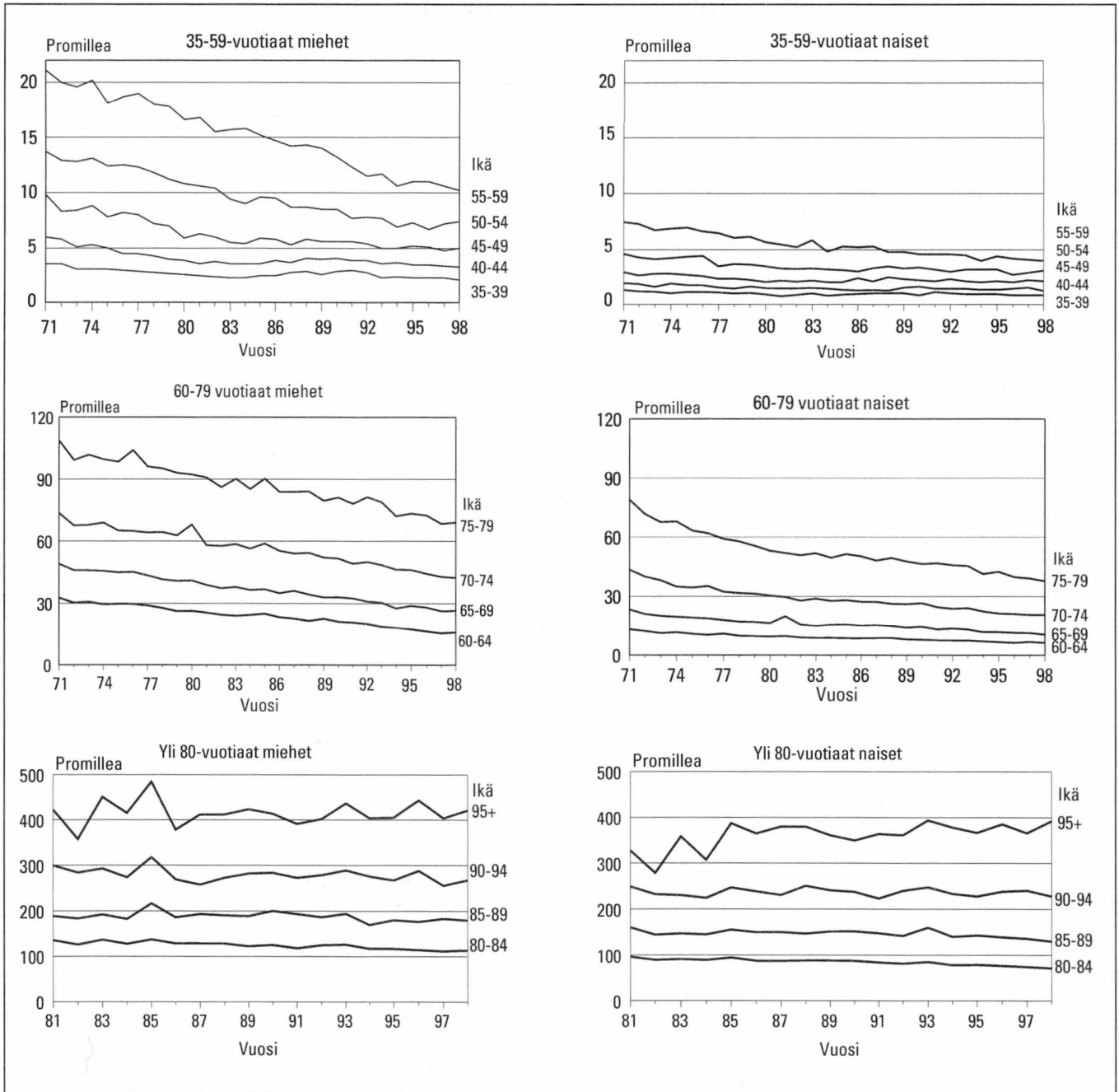

Kuvio 10. Imeväiskuolleisuus 1986–98

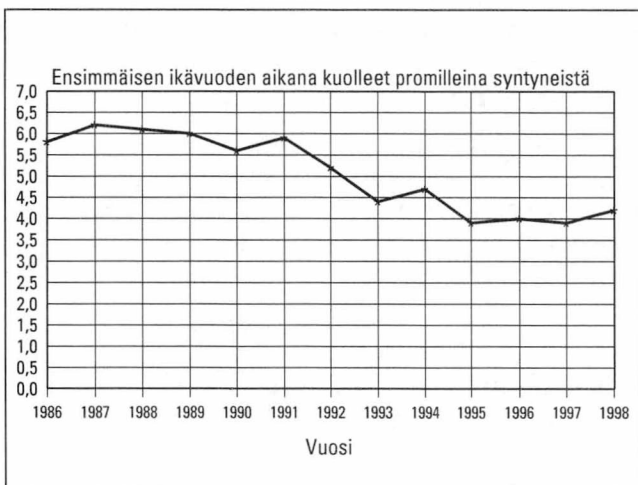

Kuvio 11. Elinajanodote iän ja sukupuolen mukaan 1998

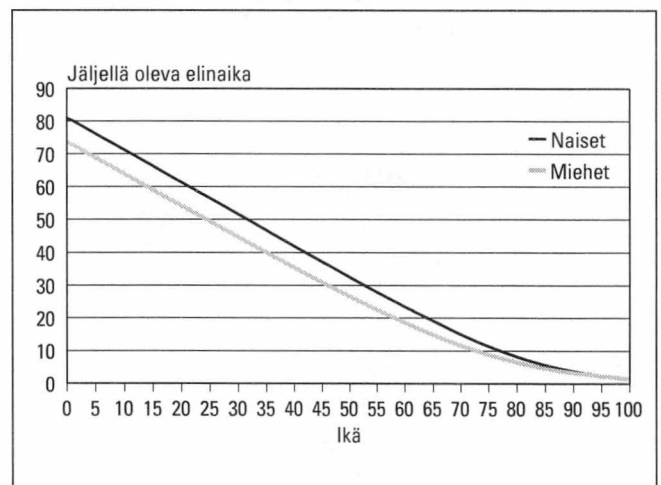

lisen tai hypoteettisen) elossa olevien määrä kuolleisuuden johdosta vähenee kohortin vanhetessa. Taulu voidaan laskea syntymäkohorteittain, mutta käytännössä se lasketaan yleensä tietylle ajanjaksolle, jonka ikäryhmittäisiä kuolemanvaaralukuja sovelletaan hypoteettiseen kohorttiin. Kuolemanvaaraluku ilmoittaa tarkassa iässä x olevien kohortin jäsenten todennäköisyyden kuolla ikärajojen x ja x+n välillä. Taulusta saadaan useita kiinnostavia elinaikaa kuvaavia lukuja, joista tässä käytetään elinajanodotetta.

Kun lähes kaikkien ikäryhmien kuolleisuus on alentunut, niin myös koko väestön kuolevuuden on täytynyt alentua. Elinajan taulusta saatava vastasyntyneen elinajanodote kuvaa väestön kuolleisuuden tasoa. Vuoden 1998 kuolleisuuden vallitessa vastasyntyneen poikalapsen odotetaan elävän 73,5-vuotiaaksi ja tyttölapsen 80,8-vuotiaaksi. Vielä vuonna 1971 miesten elinajanodote oli vain 65,9 ja naisten 74,2 vuotta. Viimeisen kymmenen vuoden aikana miesten elinajanodote on pidentynyt vajaat 3 ja naisten 2 vuotta, joten miesten ja naisten kuolleisuusero on hieman supistunut. Tosin vuoden 1998 aikana tuota supistumista ei tapahtunut, koska naisten kuolleisuus aleni enemmän kuin miesten. Kuitenkin joitakin poikkeusvuosia lukuun ottamatta odotettavissa oleva elinikäemme on jatkuvasti pidentynyt, mutta samalla aiempaa hitaammin. Toisin sanoen koko väestön kuolevuuden aleneminen on aiempaa hitaampaa.

Vuonna 1998 vastasyntyneen suomalaistytön elinajanodote oli sama kuin koko Euroopan unionin vastasyntyneiden tyttölasten. Suomalaisen poikavauvan elinajanodote oli sen sijaan hieman pienempi kuin koko Euroopan unionin. Euroopan unionin maissa syntyneistä tytöistä ruotsalaistyttö voi odottaa elävänsä pisimpään, 81,8-vuotiaaksi, vastaavasti pojista ruotsalaispoika, 76,6-vuotiaaksi (Statistics in focus, 12/1999).

Iän karttuessa sukupuolten välillä oleva ero elinajanodotteessa pienenee. 50-vuotiailla on sukupuolten elinajanodotteissa eroa 5,9 vuotta ja 80-vuotiailla 1,7 vuotta (kuvio 11). Viimeisten parinkymmenen vuoden aikana 50-vuotiaiden miesten kuolleisuuden alennuttua hieman nopeammin kuin samanikäisten naisten, miesten ja naisten elinajanodotteiden ero on supistunut. Samaan aikaan 80-vuotiailla miesten ja naisten kuolleisuuden kehitys on ollut päinvastainen. 80-vuotiaiden naisten elinajanodote on kohonnut miehiä enemmän.

Maassamuutto

Maassamuutto on kasvanut viime vuosina jyrkästi ja sen kasvu on ylittänyt selvästi 1980-luvun suurim-

Kuvio 12.

Kuntien välinen ja maakuntien välinen muutto 1982–98

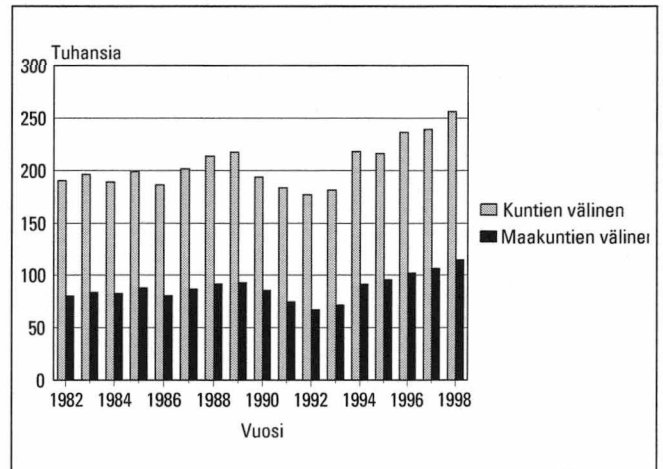

pien kasvujaksojen kehityksen. Maassamuuton korkea määrä on liittynyt taloudelliseen korkeasuhdanteeseen. Maakuntien välisten muuttojen määrä kasvoi 1980-luvulla eniten jaksolla 1986-89, jolloin kasvu oli 12 000 muuttoja koko jaksolla (kuvio 12). Vuosina 1994-98 maakuntien välisten muuttojen määrä kasvoi 23 000 muuttoja. Osaan muuton vilkastumisesta syynä on kotikuntalain muutos.

Kunnassamuutto

Samassa kunnassa vaihdettiin vuoden 1998 aikana asuntoa enemmän kuin koskaan. Muuttoja oli 556 600, mikä oli 10,8 prosenttia väestöstä. Edelliseen vuoteen verrattuna muutto lisääntyi 34 300:lla. Keskimäärin joka yhdeksäs vaihtoi asuinpaikkaa kunnan sisällä vuonna 1998.

Vilkkainta kunnassamuutto oli suurissa ja keskisuurissa kaupungeissa. Kuten aikaisempina vuosinakin kaupunkimaisissa ja taajaan asutuissa kunnissa asuntoa vaihto useampi kuin maaseutumaisissa kunnissa.

Kuntien välinen muutto

Kuntien välisten muuttojen määrä tuhatta henkeä kohti nousi 1998 yhtä suureksi kuin on kaikkien aikojen ennätys kuntien välisen muuton vilkkaudessa. Vuonna 1974 muuttojen määrä oli 51 promillea väestönmäärästä, samoin 1998. Vuoden 1998 luvussa on kuitenkin pari promillea vuonna 1994 voimaantulleen kotikuntalain vaikutusta, joten vuotta 1974 on edelleen pidettävä kuntien välisen muuton vilkkauten ennätysvuotena. 1980-lukuun verrattuna kuntien välisen muuton vilkkaus on selvästi vilkkaampaa 1990-luvun loppupuoliskolla.

Vuonna 1998 kunnasta toiseen muutti 256 100 henkeä, 17 000 henkeä enemmän kuin edellisvuonna. Vielä 1990-luvulle tultaessa taajaan asutut kunnat saivat kahden tuhannen hengen muuttovoiton ja maaseutumaiset kunnat muutaman sadan hengen.

Kuvio 13.
Maassamuuttoalttius eräissä ikäryhmissä 1972-98

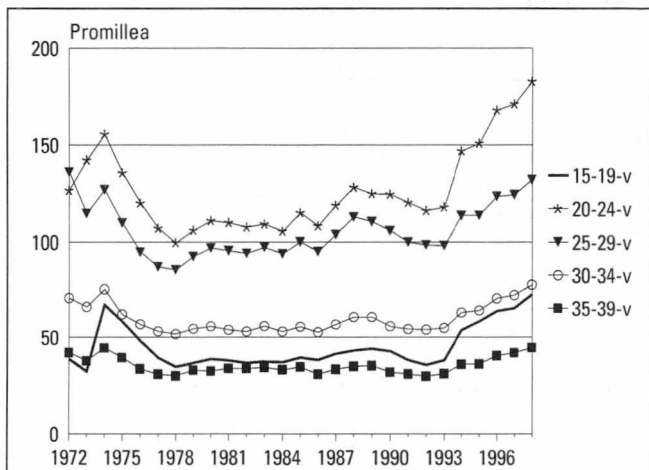

Kuvio 14.
Maahanmuuttaneet Suomen ja ulkomaiden kansalaiset 1981 - 98

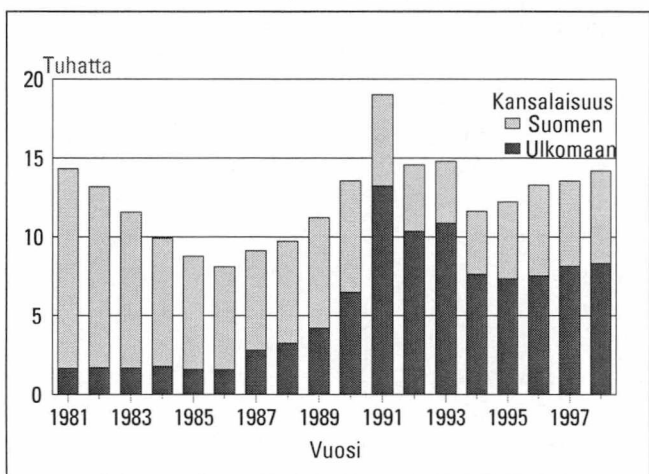

Sen sijaan kaupunkimaiset kunnat olivat runsaat kaksituhatta henkeä tappiollisia. 1990-luvulla asetelma on kääntynyt päällelleen. Kuntien välisessä muutoksessa kaupunkimaiset kunnat saivat yli 11 000 hengen muuttovoiton vuonna 1998. Taajaan asutut kunnat menettivät runsas 2 000 henkeä ja maaseutumaiset lähes 9 000. Taajaan asuttujen kuntien muuttotappio on kuitenkin painunut alle puoleen vuoden 1995 luvusta. Sen sijaan maaseutumaisien kuntien muuttotappio on vastaavana aikana suurentunut viime vuotta lukuun ottamatta.

Nuorten työikäisten muuttovilkkaus on erityisesti kasvanut 1998 (kuvio 13). 30-34-vuotiaiden muuttovilkkaus oli 1998 selvästi suurempi kuin 1980-luvun korkeasuhdanteen vuosina 1987-88 ja samansuuruinen kuin 1974. Myös 35-39-vuotiailla muuttovilkkaus oli yhtä suuri 1998 kuin 1974. Muuttovilkkaus oli kuitenkin erityisesti 20-24-vuotiailla suurempi 1998 kuin 1974.

Maakunnittainen muuttokehitys

Muuttoliike on kohdistunut Etelä-Suomessa Uudellemaalle, Varsinais-Suomeen ja Pirkanmaalle. Muut

Manner-Suomen maakunnat ovat olleet muuttotappiollisia koko 1990-luvun lukuun ottamatta Keski-Suomea, joka on välillä saanut hieman muuttovoittoa, ja Kanta-Hämettä, joka vielä vuosikymmenen alussa sai muuttovoittoa. Uusimaa on selkeästi ainoa alue, joka on saanut 1970-luvulta lähtien jatkuvasti muuttovoittoa. Voitto on ollut maakunnista suurin lukuun ottamatta vuotta 1989.

Muuttotappiot ovat koetelleet erityisesti Pohjois-, Itä- ja Väli-Suomea. Muuttotappiomaakuntien väestömenetykset ovat kasvaneet sitten 1980-luvun. Määrällisesti eniten vuonna 1998 menettivät Lappi, Pohjois-Savo, Pohjois-Karjala. Suhteellisesti muuttotappiollisimpia maakuntia olivat Lappi, Kainuu ja Pohjois-Karjala.

Maahanmuutto

Suomeen muutti vuonna 1998 ulkomailta 14 200 henkeä. Ennätys maahanmuutossa saavutettiin vuonna 1991, 19 000 henkeä. Tuolloin suomalaisten lisäksi maahan alkoi muuttaa selvästi aiempaa enemmän ulkomaalaisia. 1980-luvulle asti maahanmuuttajat olivat pääasiassa suomalaisia, mutta 1990-luvulla enemmistö on ollut ulkomaalaisia (kuvio 14). Vuonna 1998 ulkomaalaisia maahanmuuttajia oli 8 300.

Suomalaisten maahanmuuttajien määrä alitti 10 000 henkeä vuonna 1983. 1998 suomalaisia muuttajia tuli 5 900. Heidän osuutensa maahanmuuttajista laski edellisestä vuodesta ja oli 41 prosenttia.

Eniten tulijoita oli Ruotsista, 3 500 henkeä, joista lähes 80 prosenttia oli Suomen kansalaisia. Toiseksi eniten maahanmuuttajia tuli Venäjältä, 2 500, ja kolmanneksi Virossa, 900. Virossa muuttavien määrä oli laskenut parina viime vuotena, mutta ei enää 1998. Venäjältä tulijoita oli edellisvuotta hieman enemmän. EU-maista muutti Suomeen 5 900 henkeä, 8 prosenttia viimevuotista enemmän.

Kansallisuuden mukaan tarkasteltuna maahan muuttivat yleisimmin Venäjän (2 463) ja Ruotsin (799) ja Viron (675) kansalaiset. Seuraavaksi yleisimmät kansallisuudet olivat Somalian (360), Irakin (268), Kiinan ja Yhdysvaltojen (199). EU-maiden kansalaisia maahan muutti kaikkiaan 1 600, pari sataa edellisvuotta enemmän.

Maastamuutto

Vuonna 1998 Suomesta muutti ulkomaille 10 800 henkeä, lähes 1 000 viimevuotista enemmän. Maastamuutto vilkastui selvästi vuonna 1994, mutta 1990-luvulla se ei ole ylittänyt 1970-luvun ja 1980-luvun alun maastamuuttajien määriä kuin

Kuvio 15.
Maastamuuttaneet Suomen ja ulkomaiden kansalaiset 1981 – 98

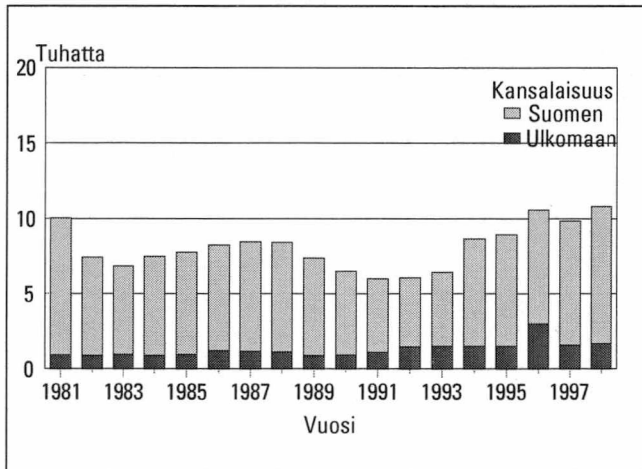

poikkeuksellisesti. Vain vuosien 1998 ja 1996 muuttajien määrät mahtuvat vuosien 1971–1981 maastamuuttajien määrän vaihteluväliin, joka oli 10 000:sta 18 200:aan.

Vuoden 1998 muuttajista Suomen kansalaisia oli 9 100 henkeä eli 84 prosenttia (kuvio 15). Maastamuuttaneiden määrän lisäys oli lähes kokonaisuudessaan Suomen kansalaisia. Suomalaisten maastamuuttajien määrä suureni voimakkaasti vuonna 1994. Vuosikymmenen alussa heitä oli vähemmän kuin edeltäneenä vuosikymmenenä. On huomattava, että suomalaisten maastamuutto vilkastui jo EU-jäsenyyttä (1.1.1995) edeltäneen vuoden aikana.

Vuonna 1998 ulkomaalaisista eniten pois muutti ruotsalaisia (422), virolaisia (159), yhdysvaltalaisia (98) ja brittejä (91).

Ruotsi on säilyttänyt asemansa suomalaisten suosituimpana maastamuuton kohdemaana, mutta sinne lähtijöiden osuus oli vuonna 1998 enää hieman

alle kolmannes kaikista suomalaisista maastamuuttajista. Parina viime vuotena Norjaan muuttavien määrä on noussut nopeasti. Vielä vuonna 1996 sinne muutti hieman alle 600 henkeä, mutta vuonna 1998 jo lähes 1 400 henkeä. Norjasta Suomeenkin muutto on lähes kaksi kertaa niin suuri kuin vuonna 1997.

Vuonna 1998 Suomesta muutti EU-maihin 7 000 henkeä, joista suomalaisia oli lähes 6 200. EU-maihin muuttaneiden määrä on viime vuosina hitaasti lisääntynyt. Se on nyt määrällisesti suurinta kymmenen vuoteen.

Maastamuutto maakunnittain oli hyvin samantapaista kuin edellisenäkin vuonna. Suhteellisesti eniten maastamuuttajia oli myös vuonna 1998 Ahvenanmaalta, josta ulkomaille muutti 10,5 promillea väestöstä. Uudenmaan maakunnasta muuttajia oli määrällisesti eniten, 4 400 henkeä, mutta suhteellisesti vasta kolmanneksi eniten, 3,5 promillea väestöstä. Pohjanmaan maakunnasta muutettiin vuonna 1998 suhteellisesti toiseksi eniten, 3,9 promillea. Määrällisesti vähiten ulkomaille muutettiin Kainuusta, mutta suhteellisesti vähiten Etelä-Pohjanmaalta. Kaikista maastamuuttajista 76 prosenttia lähti kaupunkimaisista kunnista.

Maasta- ja maahanmuuttajien ikärakenteet poikkeavat jonkin verran toisistaan. Molemmissa tapauksissa vilkkaimmin liikkuvat nuoret työikäiset. Näistä nuoret naiset muuttavat maahan ja maasta selvästi useammin kuin miehet. Keski-ikäiset miehet taas muuttavat naisia hieman useammin, mutta vanhimmissa ikäryhmissä naiset (kuvio 16). Vuonna 1998 erityisesti 20-24-vuotiaiden naisten maastamuutto lisääntyi huomattavan paljon. Muuttaneita oli viidenes enemmän kuin edellisenä vuonna. Miehistä 25-34-vuotiaiden maastamuutto lisääntyi eniten

Kuvio 16
Maasta- ja maahanmuuttaneiden ikärakenne sukupuolen mukaan 1998

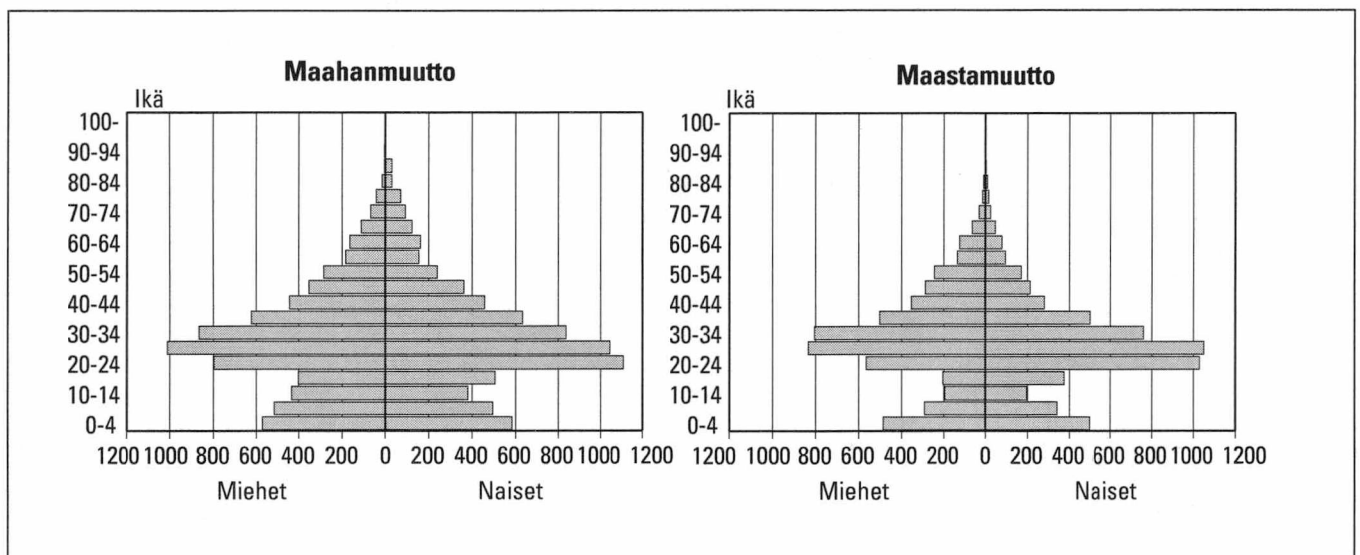

edellisvuodesta, mutta määrällisesti muuttaneita oli vain hieman enemmän kuin 20–24-vuotiaita naisia.

Nettomaahanmuutto

Vuonna 1998 maahan muutti 3 400 henkeä enemmän kuin maasta pois. Muuttovoitto pieneni 300:lla edellisvuodesta. Suomi on saanut muuttovoittoa vuodesta 1981 lähtien. Viitenä viime vuotena maahanmuuton voitto on vaihdellut 2 700:sta 3 700:an. Suurimmillaan nettomaahanmuutto oli vuonna 1991, jolloin se oli 13 000 henkeä. Maahan tuli tuolloin suuri joukko paluumuuttajiksi tulkittuja inkeriläisiä ja myös paljon somalipakolaisia.

Vuodesta 1993 lähtien EU-maihin on muutettu Suomesta useammin kuin niistä Suomeen. Vuonna 1998 Suomi sai 1 100 henkeä tappiota näistä muutoista. Tappio oli hieman edellisvuodesta suurempi. EU-maista ainoastaan Ruotsista (182) ja Portugalista (4) maahanmuuttajia oli maastamuuttajia enemmän (kuvio 17).

Suomen kansalaisuuden saaneet

Suomen kansalaisuuden sai vuoden aikana 4 000 ulkomaalaista, joista 25 oli syntynyt Suomessa. Kansalaisuuden saaneiden määrä lähes kolminkertaistui viime vuodesta. Lähes kolmannes kansalaisuuden saaneista oli aasialaisia, toinen liki kolmannes eurooppalaisia. Eniten Suomen kansalaisuuksia myönnettiin venäläisille (666) ja somaleille (476). Venäläisille myönnettyjen Suomen kansalaisuuksien määrä kolminkertaistui vuodesta 1997 sekä somaleiden liki viisikymmenkertaistui. Syynä on luonnollisesti 1990-luvun alkupuolella Suomeen tulleiden venäläisten ja somaleiden suuri määrä. He ovat asuneet täällä vakinaisesti vähintään viisi vuotta, mikä on yksi edellytys sille, että he voivat hakea Suomen kansalaisuutta.

Solmitut avioliitot

Vuonna 1998 solmi avioliiton 24 000 naista ja 24 500 miestä. Solmittujen liittojen määrä lisääntyi hieman molemmilla sukupuolilla. Ero miesten ja naisten avioliittojen määrässä johtuu siitä, että miehet solmivat liittoja ulkomaalaisen puolison kanssa useammin kuin naiset. Yleensä väestötilastossa puhutaan naisten solmimista liitoista ellei toisin mainita.

15 vuotta täyttäneiden naisten avioituvuus on alentunut 1970-luvun alusta lähtien. Aleneminen oli nopeaa 1980-luvulla, mutta se on vaimentunut 1990-luvulla (kuvio 18). Vuonna 1998 naisten avioituvuusluku oli 20,6 tuhatta ei-naimisissa olevaa 15 vuotta täyttäneitä naista kohti. Vuotta aiemmin se

Kuvio 17.

Nettomaahanmuutto EU- maista, muualta Euroopasta ja muista maista 1990–1998

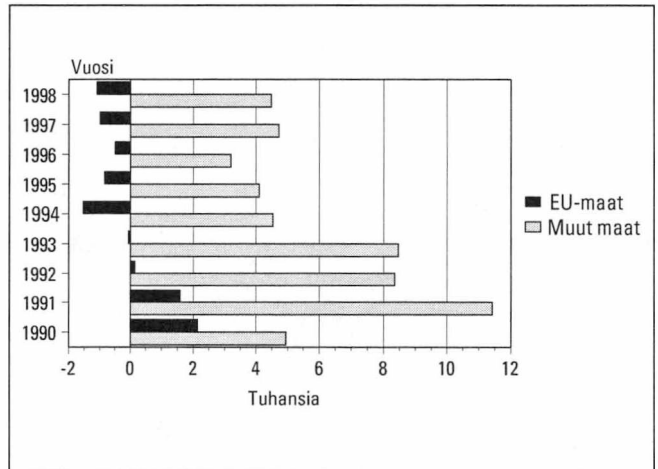

Kuvio 18.

Avioituvuus ikäryhmittäin 1965–98; 20–44 -vuotiaat naiset

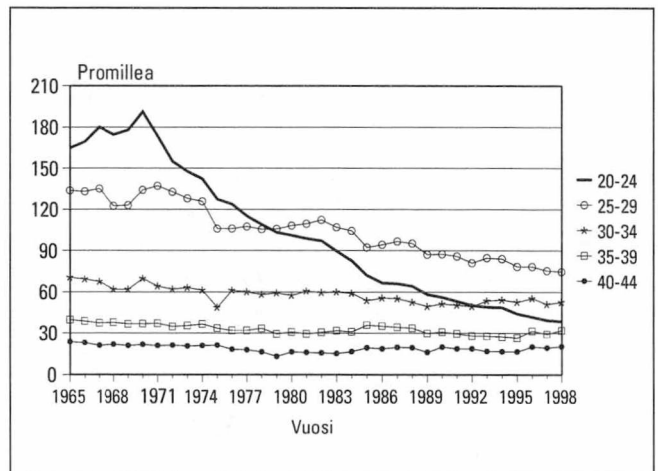

Kuvio 19.

Uudelleen avioituvuus iän ja sukupuolen mukaan 1998

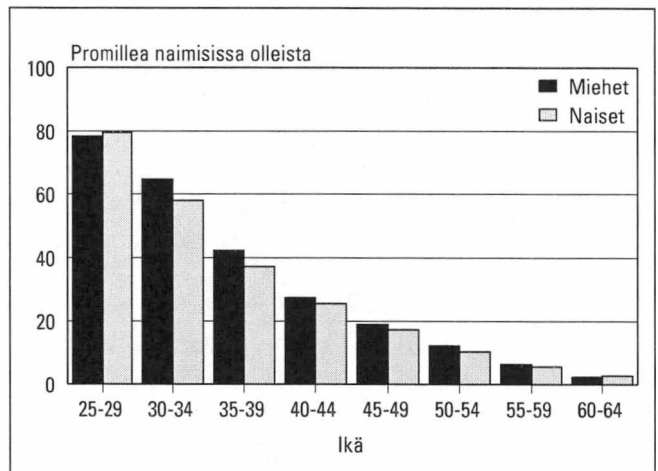

oli 20,3. Avioituvuuden pieni nousu johtui siitä, että 30–44-vuotiaat menivät hieman vilkkaammin naimisiin kuin edellisvuonna.

Lähes neljä viidestä avioliiton solmineesta solmi ensimmäisen avioliiton, 18 700 naista ja 18 800

miestä. Näin ollen runsas viidesosa meni toisen kerran avioon kuten edellisnäkin vuotena. Uudelleenavioituvuus on miehillä hieman yleisempää kuin naisilla lukuun ottamatta 25–29-vuotiaita. Kummallakin sukupuolella se kuitenkin harvinaistuu vähitellen iän myötä (kuvio 19).

Avioituvuuteen ja solmittujen liittojen määrään vaikuttaa ikärakenne ja avoliittojen yleistymisen. Avioliiton solmimisissä ovat nyt pienet ikäluokat. Avioliitto solmitaan nykyisin myös entistä vanhempana, koska sitä edeltää lähes jokaisella avoliitto saman tai eri kumppanin kanssa. Vuonna 1998 avioliiton solmineiden naisten keski-ikä oli 31,1 vuotta ja miesten 33,7 vuotta. Edellisestä vuodesta avioliiton solmineiden keski-ikä nousivat sekä naisilla että miehillä 0,4 vuotta. Yhden kymmenyksen verran nousi ensimmäinen kerran vihille menneiden naisten keski-ikä, miesten sen sijaan 0,2 vuotta viime vuoteen verrattuna. Vuonna 1998 ensimmäisen avioliiton solmineiden naisten keski-ikä oli 28,2 vuotta ja miesten 30,4 vuotta.

Yli puolet avioliitoista solmittiin kolmen kesäkuukauden aikana ja lähes neljä kymmenestä avioliitosta solmittiin heinä- ja elokuussa.

Puolisoiden kansalaisuus ja asuinmaa

1 400 naista ja 1 900 miestä, joiden asuinpaikkana oli Suomi, solmi avioliiton ulkomaan kansalaisen kanssa. Suomessa asuvat miehet menivät vihille eniten Venäjän (698) ja Viron (238) kansalaisten kanssa kuten edellisvuonnakin. Suomessa asuvat naiset menivät useimmin naimisiin USA:n (147) tai Turkin (132) kansalaisten kanssa kuten myös viime vuonna.

Väestönmuutostilastosta saa puolison kansalaisuuden lisäksi tietoa puolison asuinmaasta. Puhuttaessa suomalaisten ulkomaalaisten kanssa solmimista avioliitoista, kansalaisuus on olennaisempi, sillä puoliso saattaa asua toisessa maassa väliaikaisesti. Avioliiton solmineiden naisten puolisoista 1 100 asui ulkomailla, miesten puolisoista 1 600, hieman useampi kuin vuonna 1997. Morsiamia asui eniten Venäjällä (611) ja Virossa (211), sulhasia USA:ssa (133) ja Turkissa (115), samoissa maissa kuin edellisvuonna.

Avoliittoisuus

Avoparien muodostumisista ja erilleen muuttamisista ei ole juoksevaa tilastointia, koska avoliittoa ei Suomessa rekisteröidä. Tiedot avoliittoisuuden vuosimuutoksista ovat erityisselvitysten varassa. Aiheesta on tehty Tilastokeskuksessa yksi selvitys vuonna 1996, johon jäljempänä viitataan.

Tilastokeskuksen perhetilastosta saa kuitenkin määrätietoja avoliitoista. Ikäluokkien pienenemisen ja avioliiton solmimisien nousun lisäksi solmittujen avioliittojen määrä on vähentynyt avoliittojen yleis-

Kuvio 20.

Avopuolisoiden osuus väestöstä iän mukaan 1990, 1994, ja 1998: 20–59-vuotiaat

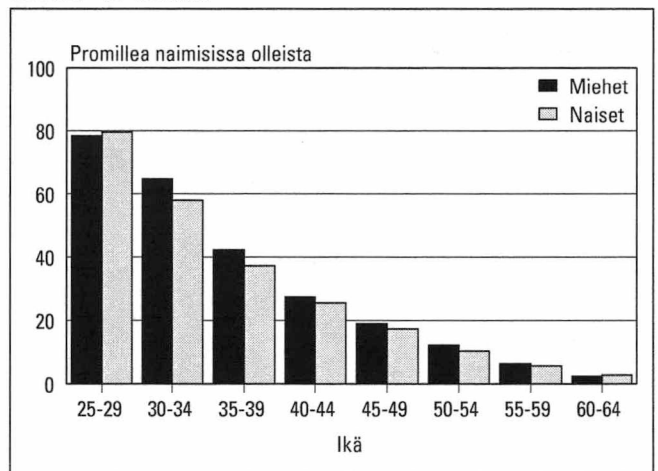

tyessä. Avoliitto on usein ensimmäinen liitto kahden ennestään naimattoman välillä (Perheiden muodostuminen ja hajoaminen, Nikander 1996). Tämä vaikuttaa erityisesti ensimmäisen avioliiton solmineiden keski-ään nousuun.

Perhetilaston mukaan vuonna 1998 kaikista parisuhteista 20 % oli avoliittoja, kun niitä vuonna 1985 oli vain noin 12 %. 1990-luvulla avoliittoisuus on ollut yleisintä 20–39-vuotiaiden keskuudessa, mutta se on yleistynyt suhteellisen voimakkaasti myös hieman tätä vanhemmissa ikäryhmissä (kuvio 20). 15–19-vuotiaiden ikäluokassa avoliitossa elävien osuus on pysynyt samalla, noin 3 prosentilla, tasolla 1990-luvulla.

Avioerot ja avioliiton kesto

Avioliitot voivat päättyä avioeroon tai puolison kuolemaan. Vuonna 1998 eroon päättyi 13 800 avioliittoa, noin 300 edellisvuotta enemmän. Määrä on vaihdellut 13 000–14 000 eron tuntumassa vuoden 1989 jälkeen, jolloin uusi avioerolaki helpotti eromista. Yli 14 000 eroa otettiin vuosina 1989 ja 1995. Eroaminen alkoi yleistyä jo 1970-luvulla, vaikka vielä 1980-luvun puolen välin jälkeen, mutta ennen lainmuutosta, eroja otettiin vuosittain noin 10 000 tai vähemmän. Vuonna 1998 puolison kuoleman vuoksi päättyi 17 000 liittoa.

Vuonna 1998 naisten avioeronneisuus oli 13,8 promillea eli hieman suurempi kuin edellisvuonna. Vielä 1970-luvun alussa se oli vain 8 promillea. Ruotsinkielisten naisten eronneisuus on edelleen tuolla tasolla, 8,6 promillea.

Vuonna 1998 kokonaisavioeronneisuusluku oli 50, hieman suurempi kuin edellisvuonna. Kokonaiseronneisuusluku on ollut samalla tasolla vuodesta 1994. 1990-luvun alussa se oli 41–43. Euroopan unionissa Suomen eronneisuusluku on korkeimpia

yhdessä Ison-Britannian, Ruotsin ja Tanskan kanssa. Myös näissä maissa luku on ollut yli 40:n koko 1990-luvun ajan. Kokonaiseronneisuusluku kertoo, kuinka monta prosenttia tiettyä vuonna solmituista avioliitoista päättyisi avioeroon, jos eronneisuus pysyy tarkasteluvooteen nähden muuttumattomana. Luku korostaa uusimpien avioliittojen avioeronneisuutta ja on herkkä muutoksille. Yhdessäkään avioliittokohortissa ei ole vielä läheskään ylletty 50 prosentin avioerojen osuuteen, mikä käy seuraavasta ilmi.

Hyvän käsityksen avioerotilanteen muutoksesta saa vertaamalla eri vuosina solmittujen avioliittojen avioerokertymiä. Mitä tuoreemmista avioliitoista on kyse, sitä nopeammin ne ovat päättyneet eroon. Vuoden 1998 loppuun mennessä oli vuonna 1990 vihityille pareille kertynyt 197 eroa tuhatta solmittua liittoa kohti. Vuonna 1960 solmituista avioliitoista yhtä suuri osa oli päätyntyn eroon vasta 29 vuoden kuluttua vihkimisestä (kuvio 21).

Avioliittokohorteista korkeimmalle eronneisuudessa ovat yltäneet vuonna 1975 avioliittonsa solmineet, joille on kertynyt 302 eroa tuhatta avioliittoa kohden. Vuosina 1967–71 ja 1976 liittonsa solmineiden erokertymä ei ole kovin paljon pienempi.

Vuonna 1998 eroon päättyneet avioliitot olivat kestäneet keskimäärin 12,1 vuotta, hieman vähemmän aikaa kuin edellisenä vuonna. Eroon päättyneiden avioliittojen kesto piteni 1990-luvulla vuoteen 1996 saakka, mutta parina viime vuotena se on hieman lyhentynyt. Miesten keski-ikä avioeron hetkellä oli 42,2 ja naisten 39,9 vuotta. Viime vuosikymmenen kuluessa tuon hetken keski-ikä on kohonnut 2½ vuodella.

Runsaan parinkymmenen vuoden ajanjaksolle on ominaista, että mitä nuoremmista naimisissa olevista naisista on kyse, sitä suurempi on eronneisuus. Nuorimmasta ikäluokasta 34 tuhannesta ja 60-64-vuotiaista 3 tuhannesta erosi vuonna 1998 (kuvio 22). Vuoden 1988 lainmuutoksen jälkeen eronneisuuden odotettiin aluksi lisääntyvän, mutta sen jälkeen vähitellen vaimentuvan lainmuutosta edeltäneelle tasolle. Näin näytti tapahtuvan, mutta eronneisuuden aleneva kehitys pysähtyi yhtä nopeasti kuin oli alkanutkin ja kääntyi lievään nousuun. Tämä näyttää olevan eronneisuuden suunta lähes kaikissa ikäryhmissä pienistä vuosivaihteluista huolimatta.

Avioerojen lapset

Avioero ei koske yksin aikuisia, vaan suuri joukko lapsia on myös osallisena. Avioeroon päättyneeseen liittoon oli syntynyt kaikkiaan 19 900 lasta, hieman enemmän kuin edellisenä vuonna. Näistä lapsista 13 800 oli alle 18-vuotiaita.

Kuvio 21.

Avioerojen kertymä eri vuosina solmituissa avioliitoissa promilleina avioliiton keston mukaan vuoden 1998 loppuun mennessä

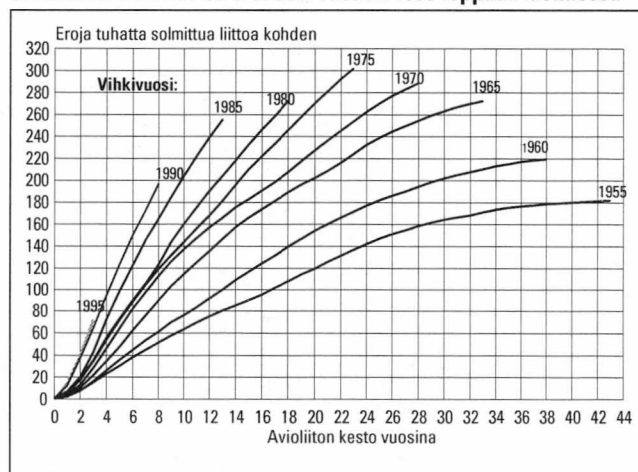

Kuvio 22.

Avioeronneisuus ikäryhmittäin vuosina 1970–98; 20–64-vuotiaat naiset

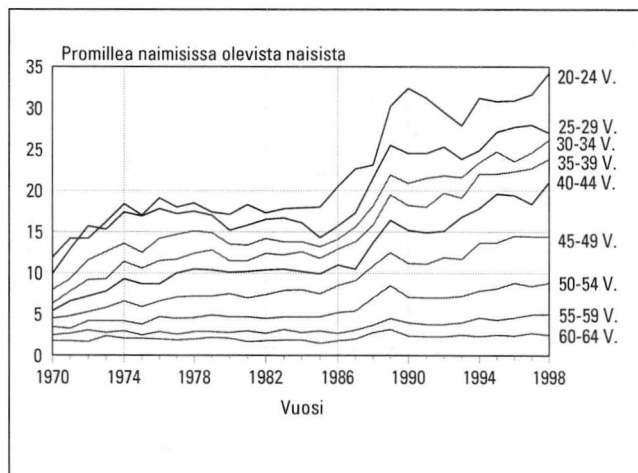

Vuoden 1998 avioeroperheistä 72 prosentissa oli lapsia, suhteellisesti yhtä monessa kuin edellisenä vuonna. Avioeroperheessä oli keskimäärin 1,4 lasta. Niissä avioeroperheissä, joissa ylipäänsä oli lapsia, niitä oli keskimäärin 2,0 eli yhtä monta kuin edellisenä vuonna.

Jos luetaan mukaan avioerohetken äidin kaikki alle 18-vuotiaat lapset, niin äidin avioeron vuonna 1998 kokeneiden lasten määrä nousee 13 800:sta 17 400:an. Näissä liitoissa oli keskimäärin 1,3 alakäistä lasta. Avioeroperheistä 65 prosenttia oli sel-laisia, joissa oli vähintään yksi alle 18-vuotias lapsi.

Väestötilaston perusteita

Yleistä

Suomen väestötilasto perustuu Väestörekisterikeskuksen ylläpitämästä väestötietojärjestelmästä saataviin tietoihin. Paikalliset väestörekisteriviranomaiset antavat väestötietojärjestelmään jatkuvasti tietoja maassa asuvan väestön keskuudessa tapahtuvista väestömuutoksista. Väestömuutostilastossa noudatetaan vuoden alussa voimassa ollutta aluejakoa.

Kotikuntalain mukaan henkilön kotikunta ja asuinpaikka merkitään väestötietojärjestelmään. Kotikunta on kunta, jossa henkilö asuu tai se, jota hän pitää kotikuntanaan asumisensa, perhesuhteidensa, toimeentulonsa tai muiden vastaavien seikkojen johdosta tai johon hänellä on em. seikkojen perusteella kiinteä yhteys. (Kotikuntalaki 201/1994.) Väestötietojärjestelmässä väestö jaetaan läsnä- ja poissaoleviin. Läsnäolevia ovat kaikki maassa vakituisesti asuvat henkilöt. He ovat joko Suomen kansalaisia tai ulkomaalaisia. Poissaolevaan väestöön siirretään Suomen kansalainen, joka muuttaessaan on ilmoittanut olevansa vähintään vuoden poissa Suomesta. Poikkeuksen muodostavat ne Suomen kansalaiset, jotka ovat diplomaatteja, kehitysyhteistyössä toimivia yms. (Kotikuntalaki 201/1994.) Väestömuutostilastoa laadittaessa on otettu huomioon vain tapahtumahetkellä läsnäolevien väestömuutokset. Henkilön siirtyminen muualta Suomeen luetaan mukaan väestötilastoon, jos hänen muuttoilmoituksella kotipaikakseen ilmoittama asuinpaikka myöhemmin hyväksytään hänen vakituiseksi asuinpaikakseen.

Tietojen keruu ja käsittely

Paikallisia väestörekistereitä pitävät evankelisluterilaisen kirkon ja ortodoksisen kirkkokunnan seurakunnat sekä uskonnollisten yhdyskuntien jäsenten ja mihinkään uskontokuntaan kuulumattomien osalta maistraatit, jotka pitävät kotipaikkarekisteriä myös kirkollisiin väestörekistereihin kuuluvista. Maistraateissa ja kirkollisissa väestörekistereissä tallennetut tiedot lähetetään päivittäin linjasiirtona väestötietojärjestelmään. Tilastokeskus saa väestötietojärjestelmästä konekielisessä muodossa väestömuutostiedot viikoittain.

Tilastokeskus on odottanut tietoja vuoden 1998 väestömuutoksista tammikuun 1999 loppuun. Tämän jälkeen ilmoitetut tiedot vuoden 1998 väestömuutoksista sisältyvät vuoden 1999 aineistoon. Välillä helmikuu 1998 ja tammikuu 1999 ilmoitetut

vuosien 1994–98 tapausten tiedot sisältyvät myös vuoden 1998 aineistoon.

Vuoteen 1998 sisältyvät edellisten vuosien tapaukset väestömuutoslajeittain

Väestömuutoslaji	Tapahtumavuosi				
	Yht.	1997	1996	1995	1994
Yhteensä	953	735	130	59	29
Elävänä syntyneet	182	146	20	8	8
Kuolleet	90	85	4	1	-
Maassamuuttaneet	77	69	5	1	2
Maahanmuuttaneet	64	62	2	-	-
Maastamuuttaneet	130	95	21	12	2
Avioliiton solm. naiset	207	147	38	13	9
Eronneet naiset	203	131	40	24	8

Käsitteitä ja määritelmiä

Väestö

Maassa asuva väestö ajankohdalta 31.12. saadaan väestötietojärjestelmästä. Väestö-julkaisuissa on käytetty maassa asuvan väestön tilastoa. **Vuoden vaihteen asukasluku** on väestöstä käytetty toinen käsite. Joulukuun viimeisen päivän eli maassa asuvan väestön ja vuoden vaihteen asukasluvun välillä ei periaatteessa ole muuta eroa kuin että jälkimmäiseen otetaan myös mukaan vuoden ensimmäisenä päivänä tapahtuvien alueliitosten aiheuttamat väkilukumuutokset. Tilastokeskuksella ja Väestörekisterikeskuksella on sama "tilastohetki", vuodenvaihde keskiyöllä. Tilastokeskus on muodostanut väkilukuaineiston 1998 vuoden 1998 aluejaolla ja julkaisee tilaston päiväyksellä 31.12.1998. Väestörekisterikeskus ilmoittaa tilaston nimeksi vuodenvaihteen 1998/99 asukasluvun ja muodostaa aineiston vuoden 1999 aluejaolla.

Väkiluvun muutos on väestönlisäys lisättynä väkiluvun rekisterikorjauksilla. **Väestönlisäys** saadaan laskemalla yhteen syntyneiden enemmyys ja netto-maahanmuutto. **Syntyneiden enemmyys** eli luonnollinen väestönlisäys on elävänä syntyneiden ja kuolleiden erotus.

Tietyn vuoden **keskiväkiluku** on kahden peräkkäisen vuoden väkilukujen keskiarvo. Esimerkiksi vuoden 1998 keskiväkiluku on vuosien 1997 ja 1998 väkilukujen keskiarvo. Kun tilastovuodelle lasketaan jotakin ilmiötä kuvaava suhdeluku, yleensä ko. ilmiön tapahtumien määrä suhteutetaan juuri tapahtumalle alttiina olevan väestön tai väestön osan keski-

väkilukuun. Nämä väestöllisiä ilmiöitä kuvaavat luvut ilmoitetaan yleensä promilleina eli em. jakolaskun tulos kerrotaan tuhannella. Tämän vuoksi jäljempänä tekstissä esiintyvien väestöllisten tunnuslukujen määritelmässä saatetaan sanoa, että jokin ilmiö esiintyy väestössä "keskiväkiluvun 1000 henkeä kohden".

Syntyneet

Elävänä syntyneellä tarkoitetaan lasta, joka syntymän jälkeen hengitti tai osoitti muita elon merkkejä. Vain elävänä syntyneet otetaan huomioon väkilukutilastossa.

Kuolleena syntynyt on YK:n alaisen Maailman terveysjärjestön eli World Health Organisationin (WHO) määritelmän mukaan vastasyntynyt, jonka syntymäpaino on vähintään 500 g tai, jos syntymäpainoa ei ole saatavilla, vastasyntynyt, joka on syntynyt kuolleena vähintään 22 viikkoa kestäneen raskauden jälkeen. WHO:n määritelmä on ollut käytössä vuodesta 1987 lähtien.

Lapset jaetaan **sukuaseman** mukaan aviolapsiin ja aviottomiin lapsiin. Lapsi, joka syntyy avioliiton aikana, on aviolapsi. Myös leski voi synnyttää aviolapsen, mikäli raskaus on alkanut avioliiton kestäessä. Muutoin lapsi on avioliiton ulkopuolella syntynyt. Tilastossa katsotaan avioliiton ulkopuolella syntyneiksi tapaukset, joissa äiti on lapsen syntymän jälkeen mennyt lapsen isän kanssa naimisiin. Lain mukaan nämä lapset ovat aviolapsia vasta sen jälkeen, kun heidän vanhempansa ovat solmineet keskenään avioliiton. Tässä väestönmuutosjulkaisussa lapsen sukuasema esitetään pääsääntöisesti äidin siviilisäädyn mukaan toisin sanoen sen mukaan oliko äiti naimisissa vai ei. Äidiksi tullesiin, jotka eivät olleet naimisissa lapsen syntyessä, luetaan naimattomat, lesket ja eronneet.

Lapsen järjestysluku lasketaan kahdella tavalla. Toisaalta otetaan huomioon äidin kaikki elävänä syntyneet lapset ja toisaalta taas voimassa olevan avioliiton elävänä syntyneet lapset.

Terveydenhuollon toimintayksikön on ilmoitettava elävänä syntyneestä lapsesta väestötietojärjestelmään tai äidin kotikunnan maistraattiin, joka vie tiedon väestötietojärjestelmään. Poikkeustapauksessa ilmoitus tehdään lapsen syntymäpaikan maistraattiin. (Väestötietoasetus I a luku 886/1993).

Väestörekisterin pitäjän on huolehdittava, että lapsi ilmoitetaan kahden kuukauden kuluessa syntymästä väestötietojärjestelmään. Evankelisluterilaisen kirkon ja ortodoksisen kirkkokunnan seurakuntaan rekisteröiminen edellyttää kasteen suorittamista. Vanhempien kuuluessa eri seurakuntaan lapsi seuraa yleensä äitiään. Uskonnonvapauslain (767/1969) mukaan lapsi on merkittävä äidin rekisteriin, mikäli

vanhemmat kuuluvat eri uskontokuntaan eivätkä ole toisin sopineet.

Väestörekisterikeskuksessa annetaan lapselle henkilötunnus lapsen syntymäilmoitustietojen saavuttua.

Väestörekisterikeskus ei kerää tietoja kuolleena syntyneistä. Tiedot näistä saadaan kuolleena syntyneen todistuksista, jotka lääkärit kirjoittavat. Terveydenhuollon toimintayksikkö tai ao. lääkäri toimittaa todistuksen lääninhallitukseen, joka lähettää sen edelleen Tilastokeskukseen. (Asetukset 948/73 ja 99/98)

Syntyneiden enemmitys eli luonnollinen väestönlisäys tarkoittaa syntyneiden ja kuolleiden erotusta. **Yleisellä syntyvyysluvulla** tarkoitetaan elävänä syntyneiden määrää keskiväkiluvun tuhatta henkeä kohden. **Kuolleenasyntyneiden osuudella** tarkoitetaan kuolleena syntyneiden lasten määrää 1 000 elävänä ja kuolleena syntyneitä kohden. **Yleisellä hedelmällisyysluvulla** tarkoitetaan elävänä syntyneiden lasten määrää keskiväkiluvun tuhatta 15–49-vuotiasta naista kohden. **Ikäryhmittäisellä hedelmällisyysluvulla** tarkoitetaan tietyn ikäryhmän naisten synnyttämien elävien lasten määrää saman ikäryhmän keskiväkiluvun tuhatta naista kohden. Samalla periaatteella kuin ikäryhmittäinen hedelmällisyysluku lasketaan **ikäryhmittäinen aviollinen tai avioton hedelmällisyysluku**. Aviollinen hedelmällisyysluku lasketaan naimisissa olevia naisia kohden ja avioton hedelmällisyysluku ei-naimisissa olevia naisia kohden. Kokonaiشهدelmällisyydellä tilastovuonna tarkoitetaan lasten määrää, jonka 1000 naista synnyttää kyseisen vuoden hedelmällisyyden pysyessä voimassa koko näiden naisten hedelmällisyyskauden edellyttäen, ettei kukaan heistä kuole ennen tämän kauden päättymistä. Hedelmällinen kausi tarkoittaa ikäväliä 15:sta 49:ään. Väestön uusiutumisluvulla tarkoitetaan sukupolven vaihtumista uudeksi. Uusiutumista mitataan **bruttouusiutumisluvulla** tai **nettouusiutumisluvulla**, jotka ilmoittavat tavallisesti tytär- ja äitisukupolven suuruuden välisen suhteen. Nettouusiutumisluvun laskennassa otetaan huomioon hedelmällisyys ja äitisukupolven kuolleisuus ennen hedelmällisen iän päättymistä. Bruttouusiutumisluvussa tätä kuolleisuutta ei oteta huomioon. Jos nettouusiutumisluku on alle yhden yhtä naista kohden laskettuna, tytär- ja äitisukupolvi on äitisukupolvea pienempi eikä äitisukupolvi ole uusiutunut itseään.

Kuolleet

Kuolemasta on viipymättä ilmoitettava lääkärille tai poliisille. Terveydenhuollon toimintayksikön tai lääkärin on ilmoitettava tieto kuolemasta väestötietojärjestelmään. (Laki 858/97) Lääkäri kirjoittaa kuolemasta kuolintodistuksen. Poikkeustapauksessa poliisi tai lääninhallitus voi laatia kuolinselvityksen,

jonka jälkeen vasta tieto kuolemasta voidaan antaa maistraatille, joka vie sen väestötietojärjestelmään.

Kuolintodistus tai -selvitys on toimitettava lääninhallitukseen, josta se tarkastamisen jälkeen toimitetaan edelleen Tilastokeskukseen. Tarkastamisen suorittaa oikeuslääkäri tai tietyn koulutuksen saanut lääninlääkäri. (Asetukset 948/73 ja 99/98) Kuolintodistusten perusteella tehdään kuolemansyytilasto, joka julkaistaan omana sarjanaan. Väestötietojen kuolleiden lukumäärä poikkeaa kuolintodistusten perusteella laaditun kuolemansyytilaston osoittamasta luvusta jonkin verran.

Tilastossa erotetaan ensimmäisellä ikävuodella kuolleet 1000 elävänä syntynyttä kohti eli **imeväis-kuolevuus** omaksi ryhmäksi. **Perinataalikuolleisuudella** tarkoitetaan kuolleena syntyneiden ja ensimmäisen elinviikon aikana kuolleiden määrää 1 000 syntynyttä kohti. **Yleisellä kuolleisuusluvulla** tarkoitetaan kuolleiden määrää keskipäiväluvun 1000 henkeä kohden. **Ikäryhmittäisellä kuolleisuusluvulla** tarkoitetaan tietyn ikäryhmän kuolleiden määrää saman ikäryhmän keskipäiväluvun tuhatta henkeä kohden. **Kuolemanvaaralla** jossakin iässä x tarkoitetaan x-vuotiaaksi eläneen henkilön todennäköisyyttä kuolla ikävuoden x aikana.

Maassamuutto

Henkilön, joka vaihtaa kotipaikkaa, on viimeistään viikon kuluttua muutosta annettava itsestään ja kanssaan muuttaneista perheenjäsenistä **muuttoilmoitus**, joka toimitetaan uuden asuinpaikan maistraatille. Muutto ilmoitetaan lomakkeessa joko vakituiseksi tai tilapäiseksi. Muuttoilmoituksen saatuaan maistraatti päättää, onko kyseessä tilapäinen vai vakituinen asuinpaikan muutos. Opiskelijoiden muutot opiskelupaikkakunnalle on voitu katsoa vakituiseksi muutoiksi 1.6.1994 lähtien, jolloin tuli voimaan kotikuntalaki (201/1994). Tiedot asunnon ja kotipaikan muutoksesta siirretään konekielisessä muodossa väestötietojärjestelmään. Uuden asuinpaikan rekisteritoimisto lähettää tiedot uudesta asuinpaikasta vanhan asuinpaikan maistraatille. (Väestötietolaki 507/1993 sekä muutos 202/1994 ; kotikuntalaki 201/1994; kotikunta-asetus 351/1994)

Maassamuuttoalttiudella tai -vilkkauksella tarkoitetaan muuttaneiden määrää lähtöalueen keskipäiväluvun 1000 henkeä kohden. Vastaavasti jonkin ikäryhmän muuttoalttius on ko. ikäryhmän muuttaneet ikäryhmän keskipäiväluvun 1000 henkeä kohden.

Kunnassamuutto

Tilastokeskus saa tiedot niistä kotipaikan muutoksista, joissa vakinainen asuinpaikka muuttuu. Tilastokeskus luokittelee asuinpaikan muutokset kunnassa-

muutoiksi ja kuntien väliseksi muutoiksi. **Kunnassamuutto** käsittää huoneistosta toiseen tapahtuvat muutot saman kunnan sisällä. Siitä erotetaan omaksi ryhmäksi kiinteistöjen välinen kunnassamuutto. Vuoden 1986 ja sitä aikaisempien vuosien tilastoissa kunnassamuutossa olivat mukana vain kiinteistöjen väliset muutot samassa kunnassa.

Käsite kunnassamuutto piti sisällään vuoteen 1993 asti yksityisasunnosta toiseen muutot kunnan sisällä. Vuoden 1994 aineisto sisältää myös ne kunnassamuutot, jotka tapahtuvat laitosasunnosta yksityisasuntoon tai päinvastoin. Kunnassamuutoiksi on luettu kuuluvaksi vuodesta 1994 lähtien myös muutot tilanteesta "ei vakinaista asuntoa" yksityisasuntoon tai päinvastoin. Käsitteemuutos on lisännyt kunnassamuuttojen määrää noin 6 prosentilla.

Maahan- ja maastamuutto

Kun henkilö muuttaa toisesta Pohjoismaasta toiseen, hänelle on annettava lähtömaan paikallisesta väestörekisteristä **pohjoismainen muuttokirja** tulomaan paikalliseen väestörekisteriin toimitettavaksi (Kotikunta-asetus 351/1994, 851/1990, SopS:49). Tulomaan paikallinen väestörekisteriviranomainen palauttaa muuttotodisteen lähtörekisteriin. Muuttopäiväksi merkitään se päivä, jona henkilö on otettu tulomaan paikalliseen väestörekisteriin.

Suomeen siirtyneen henkilön, joka aikoo oleskella tai on oleskellut täällä yhtämittaisesti yli vuoden, on ilmoitettava muutostaan asuinpaikkansa maistraatille (väestötietolaki 507/1993). Jos henkilö aikoo jäädä vakituisesti asumaan Suomeen ja hänellä on vähintään vuoden oleskeluun oikeuttava voimassa oleva lupa, hänen kotikuntansa määräytyy yleensä samoin perustein kuin suomalaisen (Kotikuntalaki 201/1994). Maistraatti vie näiden henkilöiden tiedot väestötietojärjestelmään.

Kotipaikkansa ulkomaille muuttavien on tehtävä itsestään muuttoilmoitus kuten maan sisällä muuttavienkin (kotikunta-asetus 1994). **Maasta muuttaneiksi** katsotaan pääasiassa henkilöt, jotka muuttavat ulkomaille asumaan yhtä vuotta pitemmäksi ajaksi. Poikkeuksen muodostavat Suomen kansalaiset, jotka ovat diplomaatteja, kehitysyhteistyössä toimivia yms. (Kotikuntalaki 201/1994). Pohjoismaiden välisen sopimuksen mukaan tilapäistä oleskelua, joka kestää alle kuusi kuukautta ei yleensä pidetä muuttona. (Pohjoismaiden välisen väestörekisteriä koskevan sopimuksen voimaansaattamisesta 851/1990, SopS:49 ja kotikunta-asetus 351/1994).

Solmitut avioliitot

Solmituilla avioliitoilla tarkoitetaan Suomessa asuivien naisten avioliittoja ellei toisin mainita. Naimisiin menneiden miesten ja naisten määrä ei ole sama, kos-

ka niiden solmittujen avioliittojen luku, joissa osapuolina ovat Suomessa asuva nainen ja ulkomailla asuva mies, on eri kuin niiden, joissa osapuolina ovat Suomessa asuva mies ja ulkomailla asuva nainen.

Avioituneisuudella tarkoitetaan avioliiton solmineita naisia keskväkiluvun 1000 yli 15-vuotiaista einaimisissa olevaa naista kohti. **Ikäryhmittäisellä avioituvuusluvulla** tarkoitetaan tietyn ikäryhmän avioliiton solmineiden naisten määrää tuon ikäryhmän keskväkiluvun 1000 ei-naimisissa olevaa naista kohden. **Uudelleenavioituneisuudella** tarkoitetaan toisen tai myöhemmän avioliiton solmineiden määrää keskväkiluvun 1000 naimisissa ollutta henkeä kohti. Ikäryhmittäin uudelleenavioituneisuus lasketaan samalla periaatteella kuin ikäryhmittäinen avioituneisuuskin.

Kokonaisavioituvuusluku kuvaa, kuinka suuri osuus kaikista naisista (yleensä 100 tai 1000 henkeä kohden) solmii eläessään avioliiton edellyttäen, että kukaan heistä ei kuole ja että kyseisen vuoden ikäryhmittäinen avioituvuus on voimassa koko ajan näiden naisten kuuluessa ikäryhmään 15–74-vuotta. Se on laskettu summaamalla yhteen koko ikävälän ensimmäisten avioliittojen ikäryhmittäiset avioituneisuusluvut.

Avioerot

Avioerotilasto perustuu käräjäoikeuksien väestötietojärjestelmään lähettämiin ilmoituksiin myönnettyistä avioeroista ja avioliiton peruuntumisista. Tilastossa ovat mukana myös ne tapaukset, joissa Suomessa vakituisesti asuville henkilöille on myönnetty ero jossakin ulkomaan tuomioistuimessa.

Vuodesta 1980 lähtien avioeroilla tarkoitetaan Suomessa asuvien naisten eroja ellei toisin mainita.

Avioitollain muutos (411/1987) astui voimaan 1.1.1988. Tämä laki helpotti avioeron saantia. Avioeroluvut nousivat loppuvuodesta 1988, jolloin ensimmäiset uuden lain mukaiset erot olivat mahdollisia (1/2 vuoden harkinta-aika).

Avioeronneisuudella tarkoitetaan avioerojen määrää keskväkiluvun 1000 naimisissa olevaa naista tai naisten keskväkilukua kohden. **Kokonaiseronneisuusluku** kuvaa, kuinka monta prosenttia tilastovuonna solmituista avioliitoista päättyy eroon edellyttäen, että kyseisen vuoden avioeronneisuus avioliiton keston mukaisissa ryhmissä pysyy samanlaisena koko avioliittokauden. Luku saadaan laskemalla yhteen nämä kestonmukaiset avioeroproosit.

Ottolapseksi otot

Ennen vuotta 1997 ottolapseksi otettuina lapsina väestötilastoissa näkyivät myös perimysjärjestyksessä tapahtuneet muutokset, vaikka niissä ei tapahdu

varsinaista adoptiota. Vuoden 1997 tilastoista lähtien adoptioina näkyvät vain todelliset adoptiot.

Ikä

Väestönmuutosten ikätiedot tarkoittavat ikää tapahtumapäivänä. **Keski-ikä** saadaan laskemalla yhteen jonkin tapahtuman kokeneiden kaikkien henkilöiden tapahtuma-ajankohdan iät, jonka jälkeen summa jaetaan näiden henkilöiden määrällä. Koska ikänä käytetään täytettyjä ikävuosia tapahtuma-ajankohtana, se ei ole tarkka ikä. Tämän vuoksi keski-ikää laskettaessa on oletettu, että henkilöt olivat keskimäärin $x+0,5$ -vuotiaita tapahtuma-ajankohtana.

Kansalaisuus

Kansalaisuudella tarkoitetaan jonkin maan kansalaisena olemista. Yleensä kansalaisuus saadaan syntyessä, mutta se voidaan vaihtaa muutettaessa toiseen maahan asumaan. Henkilöllä voi olla myös useamman maan kansalaisuus (ks. Kansalaisuuslaki, 1968/401 ja Kansalaisuusasetus, 1985/699). Jos henkilöllä on kahden maan kansalaisuus, joista toinen on Suomen, hän on tilastoissa Suomen kansalaisena. Jos Suomessa asuvalla ulkomaan kansalaisella on useita ulkomaiden kansalaisuuksia, hän on rekisterissä ja tilastoissa sen maan kansalaisena, jonka passilla hän on maahan tullut.

Kieli

Väestötilastossa kielijako perustuu väestötietojärjestelmästä saatuihin tietoihin henkilön äidinkielestä.

Samalla kun vanhemmat ilmoittavat syntyneelle lapselle rekisteriin nimen, he ilmoittavat lapsen kielen. Kieli säilyy rekisterissä, ellei sitä erikseen muuteta. Väestörekisterikeskuksessa on koodattu seuraavat kielet: suomi, ruotsi, saame, venäjä, tanska-norja-islanti, englantti, saksa, ranska, muu, tuntematon.

Koulutusaste

Koulutustiedot perustuvat Tilastokeskuksen tutkintorekisteriin. Koulutusluokitus 1997 on uudistettu. Uudistuksen vuoksi tiedot eri vuosilta eivät ole enää vertailukelpoisia keskenään. Koulutusluokitus käsikirja on edellisen kerran julkaistu 31.12.1994 tilanteen mukaisena, ja sen jälkeiset koulutuskoodimuutokset vuosittain. Väestönmuutostilastossa käytetään tänä vuonna edellisen vuoden neljän koulutusasteluokan sijasta kuutta: perusastetta, keskiastetta, alinta korkea-astetta, alemmaa ja ylempää korkea-kouluastetta ja tutkijakoulutusastetta. Koulutusasteen mittaaminen perustuu koulutusaikaan.

Perusasteen tutkinnon suorittaneilla on koulutusta korkeintaan 9 vuotta. Näitä koulutuksia ovat esim. kansa- keski- ja peruskoulun tutkinnot. Keskiasteen tutkinnon suorittaneilla on koulutusta 11-12 vuotta.

Näitä koulutuksia ovat esim. ylioppilastutkinnot, 1-3-vuotiset ammatilliset tutkinnot ja ammatilliset perustutkinnot. Alimman korkea-asteen koulutus kestää 2-3 vuotta keskiasteen jälkeen. Näitä koulutuksia ovat esim. tekniikan, merkonomien ja sairaanhoitajan tutkinnot, jotka eivät ole ammattikorkeakoulututkintoja. Alemman korkeakoulututkinnon suorittaminen vaatii 3-4 vuotta päätoimista opiskelua keskiasteen jälkeen. Alemmaan korkeakouluasteeseen luetaan esim. ammattikorkeakoulututkinnot ja alemmat korkeakoulututkinnot. Ylemmän korkeakouluasteen tutkinnon suorittaminen vaatii pääsääntöisesti 5-6 vuotta päätoimista opiskelua keskiasteen jälkeen. Ylempään korkeakouluasteeseen luetaan esim. maisteritutkinnot ja lääkäreiden erikoistumistutkinnot. Tutkijakoulutusasteen tutkinnon suorittaminen edellyttää itsenäisen ja julkaisukelpoisen tutkimustyön tai väitöskirjan tekemistä. Tutkinnot ovat tieteellisiä lisensiaatin ja tohtorin tutkintoja.

Uuden koulutusluokituksen muutosta vanhaan koulutusluokitukseen voi verrata liitteiden 1 ja 2 lukujen perusteella.

Siviilisääty

Henkilön siviilisäädyllä tarkoitetaan avioliittolain (234/29) mukaista asemaa. Luokitus on seuraava: **naimaton, naimisissa, eronnut, leski**. Tieto siviilisäädystä saadaan väestön keskusrekisteristä.

On huomioitava, ettei avioliitto ole siviilisääty. Avioliitossa elää jokaisen siviilisäädyn edustajia, myös virallisesti edelleen naimisissa olevia.

Nykyiset avioerosäännökset eivät enää tunne asumeron käsitettä. Vanhojen avioerosäännösten nojalla ennen 1.1.1988 asumeroon tuomitut ja edelleen asumerossa elävät on tilastoissa luettu naimisissa oleviin.

Syntymämaa

Väestörekisteriin kirjattavalle henkilölle merkitään myös syntymämaa, joka määräytyy sen mukaan, mikä on ollut **äidin vakituinen kotimaa** syntymähetkellä. Siten esimerkiksi ennen Viron itsenäistymistä syntyneillä virolaisilla maahanmuuttajilla syntymämaa on Neuvostoliitto. Samoin Suomen luovuttamilla alueilla syntyneiden syntymämaa on Suomi, vaikka alue ei enää kuulu Suomelle. Syntymämaa tulee syntymäajankohdan valtiorakenteen mukaiseksi.

Tilastollinen kuntaryhmitys

Tilastokeskus on ottanut käyttöön uuden tilastollisen kuntaryhmityksen vuodesta 1989 lähtien. Tämä luokitus erottelee kuntia kaupunkimaisuuden ja maaseutumaisuuden mukaan paremmin kuin hallin-

nollinen jako kaupunkeihin ja muihin kuntiin. Uudessa kuntaryhmityksessä kunnat ryhmitellään taajamaväestön osuuden ja suurimman taajaman väkiluvun perusteella kolmeen luokkaan: **kaupunkimaiset kunnat, taajaan asutut kunnat, maaseutumaiset kunnat**.

Kaupunkimaisiin kuntiin luetaan ne kunnat, joiden väestöstä vähintään 90 % asuu taajamissa tai suurimman taajaman väkiluku on vähintään 15 000.

Taajaan asuttuja kuntia ovat puolestaan ne kunnat, joiden väestöstä vähintään 60 %, mutta alle 90 % asuu taajamissa ja suurimman taajaman väkiluku on vähintään 4 000, mutta alle 15 000.

Maaseutumaisiin kuntiin kuuluvat ne kunnat, joiden väestöstä alle 60 % asuu taajamissa ja suurimman taajaman väkiluku on alle 15 000 sekä ne kunnat joiden väestöstä vähintään 60 %, mutta alle 90 % asuu taajamissa ja suurimman taajaman väkiluku on alle 4 000.

Luettelo vuoden 1995 taajamarajojen perusteella muodostetun kuntaryhmittelyn mukaisista kunnista on väestölaskennan julkaisuissa sekä Tilastokeskuksen Kunnat -julkaisussa vuodesta 1997 lähtien.

Luettelo kunnista, kuntamuodoista ja niissä tapahtuneista muutoksista sisältyy Tilastokeskuksen Kunnat -julkaisuun.

Väestötilaston julkaiseminen

Käsillä olevaan julkaisuun sisältyvien taulujen lisäksi Tilastokeskuksessa tehdään vuosittain myös sellaisia väestönrakennetta ja väestönmuutoksia esittäviä tauluja, joita ei julkaista niiden laajuuden vuoksi kokonaan tai ei julkaista ollenkaan.

Tilastokeskus julkaisee mm. seuraavia väestötilastoja:

Väestö-sarja:

Vuositalastot

- Väestönmuutokset kunnittain
- Väestörakenne
- Perheet
- Ulkomaalaiset ja siirtolaisuus

Neljännesvuositilasto

- Väestön neljännesvuositilasto (kunnittainen julkaisu)

Kolmen vuoden välein

- Väestöennuste kunnittain

Terveys-sarja

- Kuolemansyyt, vuositalasto

Väestötilastoa julkaistaan myös Suomen tilastollisessa vuosikirjassa, erityisselvityksinä sarjassa Tutkimuksia sekä Tilastokeskuksen StatFin-palvelussa Internetissä. Painosta viimeksi ilmestyneet julkaisut

luetellaan kuukausittain ilmestyvässä Tietoaika-lehdessä.

Väestötilastoista on valokopioina saatavissa väestönmuutoksista sellaisia tauluja, joita on tuotettu kansainvälisiä kyselyjä varten. Henkilötilastojen maksullisessa tietopalvelussa tehdään asiakkaan tilauksesta väestönmuutos- ja väestönrakennearineistoista taulukoita tai selvityksiä, joissa em. aineistoihin voi olla yhdistetty muiden rekistereiden tietoja.

Seuraavassa on lueteltu ilmiöalueittain **muuttujia**, joita on käytetty tämän julkaisun taulukoiden tuottamiseen. Oheisia muuttujia käyttämällä voi tilata haluttamia taulukoita. Hinta määräytyy työn laajuuden perusteella.

Syntyneet

- Lapsen kieli
- Lapsen sukupuoli
- Lapsen syntymävaltio
- Lapsen kansalaisuus
- Lapsen syntymäkunta
- Lapsen sukuasema
- Raskauden kesto, vain kuolleena syntyneille
- Sikiön paino, vain kuolleena syntyneille
- Monisikiöiset synnytykset
- Lapsen järjestysnumero avioliitossa syntyneistä lapsista
- Vihkipäivämäärä
- Lapsen järjestysnumero äidin kaikista lapsista

Seuraavat tiedot isien osalta vain aviolapsille:

- Äidin ja isän ikä
- Äidin ja isän avioliiton järjestysnumero
- Äidin ja isän siviilisääty
- Äidin ja isän kieli
- Äidin ja isän syntymäkunta
- Äidin ja isän syntymävaltio
- Äidin ja isän kansalaisuus
- Isän lapsien lukumäärä

Kuolleet

- Ikä
- Kieli
- Sukupuoli
- Syntymäkunta
- Syntymävaltio
- Kansalaisuus
- Kunta
- Siviilisääty
- Vihkimispäivämäärä
- Avioliiton purkautumispäivä, jos kuollut leski tai eronnut
- Puolison ikä
- Puolison kuolinpäivämäärä
- Kuolleen henkilön 0-17-v. lasten lukumäärä

Kuntien välillä muuttaneet sekä maahan- ja maasta-muuttaneet

- Ikä
- Kieli
- Sukupuoli
- Syntymäkunta
- Syntymävaltio
- Siviilisääty
- Kansalaisuus
- Asuinkunta
- Asuinmaa
- Edellisen asuinkunta
- Edellinen asuinmaa
- Koulutusaste ja -ala

Avioituneet

- Vihkimispäivämäärä
- Vihkitapa
- Ikä
- Avioliiton järjestysnumero
- Edellinen siviilisääty
- Edellisen avioliiton purkautumispäivä
- Kieli
- Asuinkunta
- Syntymäkunta
- Syntymävaltio
- Kaikkien lapsien lukumäärä
- Asuinmaa
- Kansalaisuus
- 0-17 -vuotiaiden lasten lukumäärä
- Aviopuolisoiden kuntien luokiteltu etäisyys
- Aviopuolisoiden kuntien luokiteltu samanlaisuus

Avioeronneet

- Vihkimispäivämäärä
- 1/2-vuoden harkinta-ajan hakija
- Eroperuste; avioliittolain pykälä
- Naisen lapsien lukumäärä ko. avioliitosta
- Avioliiton kesto
- Avioeron purkautumispäivä
- Edellisen avioliiton purkautumispäivä
- Kieli
- Sukupuoli
- Syntymäkunta
- Syntymävaltio
- Ikä
- Avioliiton järjestysnumero
- Edellinen siviilisääty
- Kunta
- Asuinmaa
- Kansalaisuus
- Kaikkien 0-17-v. lasten lukumäärä
- Ko. avioliitossa syntyneiden 0-17-v. lasten lukumäärä

Översikt över befolkningsförändringar 1998

I slutet av år 1998 var folkmängden i Finland 5 159 600. Folkmängden ökade under året med 12 300 personer, dvs. med 0,2 procent. Året förut ökade folkmängden med 15 000 personer. Minskningen av folkökningen berodde till största delen på att antalet födda minskade.

Fruktsamhet

Det föddes 57 100 barn år 1998, vilket var 2 200 färre än året förut. Minskningen av antalet födda berodde på att fruktsamheten minskade och på att antalet kvinnor i de fruktsammaste åldersgrupperna har minskat.

Antalet födda var det näst lägsta under detta århundrade. Bara år 1973, då fruktsamheten var som allra lägst, föddes det färre barn än år 1998.

Det summerade fruktsamhetstalet sjönk från 1,75 år 1997 till 1,70 år 1998. I urbana kommuner var det summerade fruktsamhetstalet 1,59 och i tätortskommuner och landsbygdskommuner var det 1,97.

Dödlighet

År 1998 avled 49 300 personer, dvs. något under 200 fler än året förut. Mot bakgrunden av dödligheten år 1998 var den förväntade livslängden 73,5 år för nyfödda pojkar och 80,8 år för nyfödda flickor. Den förväntade livslängden ökade något från föregående år.

I urbana kommuner var den förväntade livslängden för män ett halvt år längre än i landsbygdskommuner. För kvinnor var skillnaden mindre.

Spädbarnsdödligheten var 4,2 promille. Den har under de senaste åren varierat kring 4 promille, vilket hör till de lägsta värdena i världen.

Omflyttning

År 1998 flyttade 256 100 personer från en kommun till en annan. Antalet var 17 000, dvs. 7 procent högre än året förut. Bara år 1974 var omflyttningen mellan kommunerna större än år 1998. Då flyttade 276 000 personer.

Det flyttade 14 200 personer från utlandet till Finland och 10 800 personer från Finland till utlandet. Nettoinflyttningen uppgick därmed till 3 400 personer, dvs. omkring 300 färre än föregående år. Både inflyttningen och utflyttningen ökade från året förut, men utflyttningen ökade mera.

Figur 1.
Levande födda och döda 1971–98

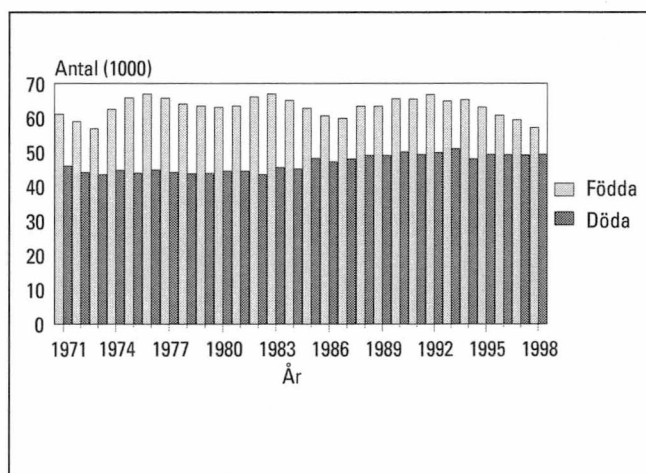

Figur 2.
Immigrationen, emigrationen och nettoimmigrationen 1971–98

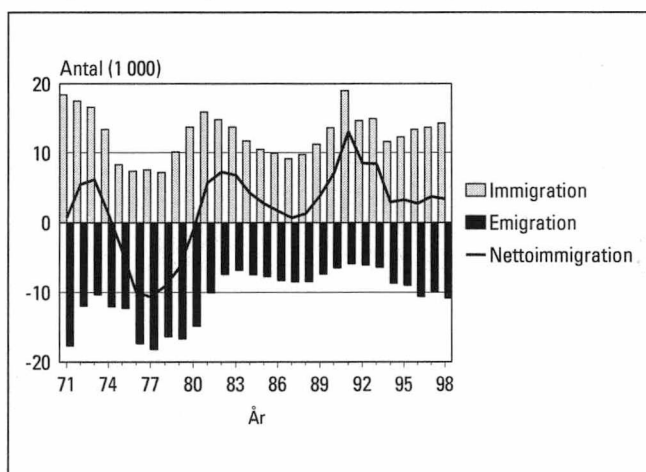

Figur 3.
Födelseöverskottet, nettoimmigrationen och folkökningen 1971–98

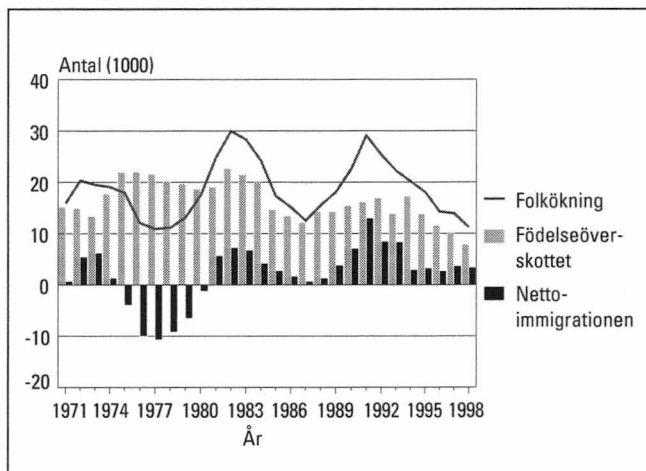

Ingångna äktenskap och äktenskapsskillnader

Det ingicks 24 000 äktenskap år 1998. Detta var 600 mer än året förut. Giftermålstalet, dvs. kvinnor som ingått äktenskap per 1000 icke-gifta kvinnor som fyllt 15 år var 20,6. Det fanns 246 500 samboende par. Vid utgången av år 1998 fanns det

Figur 4.
Giftermålstal 1989–98 efter språk: 20–59 åriga kvinnor ¹⁾

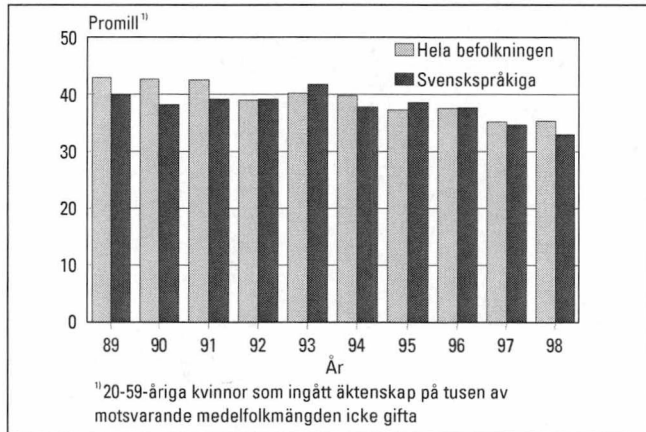

Figur 5.
Frånskilda 1989–98 efter språk på tusen medelfolkmängden gifta: 20–59 åriga kvinnor

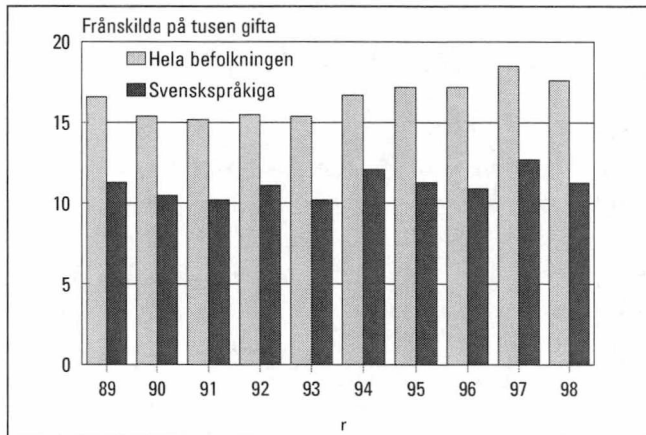

Figur 6.
Summerad fruktsamhet efter moderns språk 1987–98

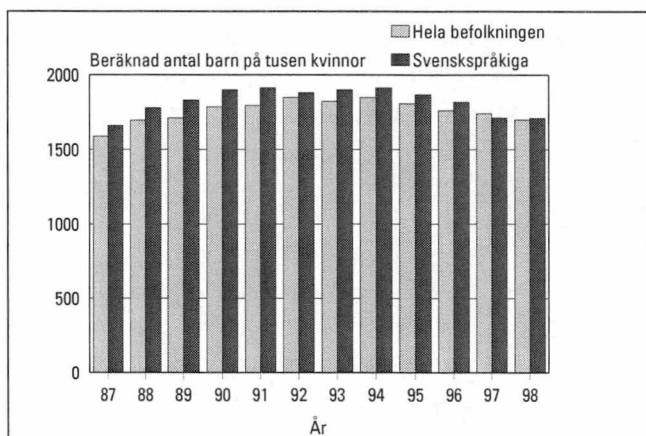

1 393 800 familjer. Av dessa byggde 17,7 procent på samboförhållanden.

År 1998 tog 13 800 par ut äktenskapsskillnad. Detta var 300 mer än året förut. Åren 1989 och 1995 beviljades över 14 000 äktenskapsskillnader. Äktenskapsskillnadstalet, dvs. antalet frånskilda kvinnor per 1 000 gifta kvinnor var 13,8.

Figur 7.
Dödligheten bland 35-64-åringar efter språk 1980-98 ¹⁾

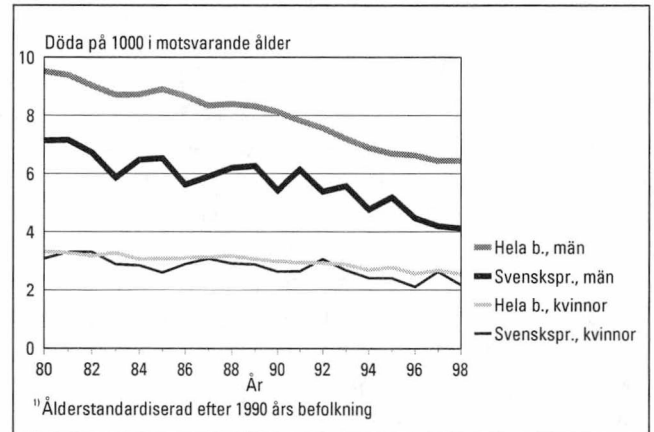

Figur 8.
Dödligheten bland 65-84-åringar efter språk 1980-98 ¹⁾

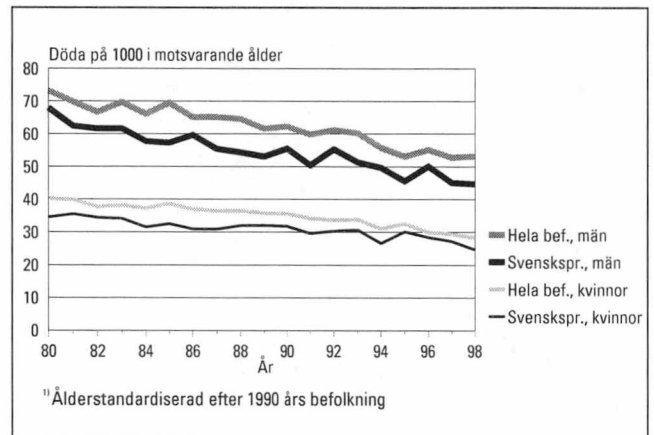

Figur 9.
Inrikes omflyttning på tusen medelfolkmängden 1991–98: 20–39 åringar

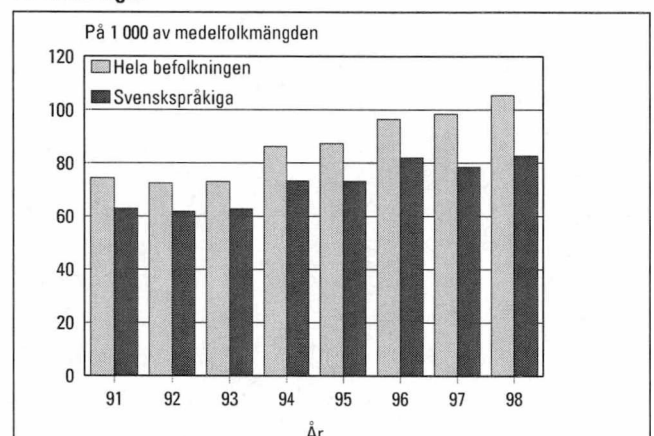

Befolkningsstatistikens grunder

Allmänt

Befolkningsstatistiken i Finland baserar sig på uppgifterna i Befolkningsregistercentralens befolkningsdatasystem. Systemet uppdateras fortlöpande med uppgifter som de lokala registermyndigheterna lämnar om befolkningsförändringar.

Enligt lagen om hemkommun antecknas en persons hemkommun och bostadsort i befolkningsdatasystemet. Hemkommunen är den kommun där en person bor eller den kommun han på grund av boende, familjeförhållanden, utkomst eller andra motsvarande omständigheter betraktar som sin hemkommun eller den kommun dit han på grund av omständigheterna ovan är fast anknuten (lagen om hemkommun 201/1994). I befolkningsdatasystemet uppdelas befolkningen på närvarande och frånvarande befolkning. Alla som är stadigvarande bosatta i landet hör till den närvarande befolkningen. De är antingen finska medborgare eller utlänningar. Till den frånvarande befolkningen förs finska medborgare som vid flyttningen meddelat att de stannar utomlands minst ett år. Ett undantag är de finska medborgare som är diplomater, verksamma i utvecklingssamarbete e.d. (lagen om hemkommun 201/94). Då statistiken över befolkningsförändringar görs upp beaktas bara förändringar i den närvarande befolkningen. En person som flyttat till Finland tas med i befolkningsstatistiken, om den bostadsort han i flyttningssammanhållningen uppgivit som hemort senare godkänns som stadigvarande bostadsort.

Insamling och bearbetning av uppgifter

Lokala befolkningsregister upprätthålls av den evangelisk-lutherska kyrkans och det ortodoxa kyrkosamfundets församlingar och medlemmar i religionssamfund och personer som inte hör till något religionssamfund registerförs av magistraten. Dessa upprätthåller hemortsregister också över personer som hör till de kyrkliga befolkningsregistren. Uppgifterna i magistratens register och de kyrkliga befolkningsregistren överförs dagligen som linjeöverföring till befolkningsdatasystemet. Ur befolkningsdatasystemet får Statistikcentralen varje vecka uppgifterna om befolkningsförändringar.

Statistikcentralen väntade på uppgifter om befolkningsförändringar år 1998 ända till utgången av januari 1999. Uppgifter som lämnats efter detta

ingår i materialet för år 1999. Också uppgifter som gäller åren 1994–1998, men som anmälts mellan februari 1998 och januari 1999 ingår i materialet för år 1998.

Förändringar från tidigare år som ingår i materialet för år 1998 efter typ av befolkningsförändring

Typ av befolkningsförändring	Händelseår				
	Sammanlagt	1997	1996	1995	1994
Sammanlagt	953	735	130	59	29
Levande födda	182	146	20	8	8
Döda	90	85	4	1	-
Inrikes omflyttning	77	69	5	1	2
Invandring	64	62	2	-	-
Utvandring	130	95	21	12	2
Kvinnor som ingått äktenskap	207	147	38	13	9
Kvinnor som beviljats äktenskapsskillnad	203	131	40	24	8

Begrepp och definitioner

Befolkning

Den i landet bosatta befolkningen 31.12 framgår av befolkningsdatasystemet. Befolkningspublikationerna bygger på statistiken över den i landet bosatta befolkningen. Antalet invånare vid årsskiftet är ett annat begrepp som används om befolkning. I princip är det ingen annan skillnad mellan befolkningen den sista dagen i december, dvs. mellan den i landet bosatta befolkningen och antalet invånare vid årsskiftet än att det sistnämnda begreppet omfattar också sådana förändringar i folkmängden som beror på sammanslagning av områden som sker den första dagen under året. Från och med materialet för år 1993 är både Statistikcentralens och Befolkningsregistercentralens "statistiktidpunkt" densamma, dvs. midnatt vid årsskiftet. Statistikcentralens statistik är uppgjord med 1998 års områdesindelning och daterad 31.12.1998. Befolkningsregistercentralen daterar folkmängden vid årsskiftet 1998/1999 och använder 1999 års områdesindelning.

Förändringar i folkmängden är folkökning sammanräknad med korrigerigering för folkmängden. Folkökning är summa av födelseöverskott och nettovandring. Födelseöverskott är skillnaden mellan levande födda och döda.

Medelfolkmängden för ett visst år är medeltalet av folkmängden under två på varandra följande år. Medelfolkmängden för år 1998 var till exempelvis medeltalet av folkmängden åren 1997 och 1998. Då ett relationstal beräknas för något fenomen under statistikåret relateras antalet fall av det aktuella fenomenet i allmänhet till medelfolkmängden för den befolkning eller befolkningsdel som utsetts för fenomenet. Dessa tal, som beskriver befolkningsmässiga fenomen anges i allmänhet i promille, vilket innebär att resultatet av den ovannämnda divisionen multipliceras med tusen. Av denna anledningen kan det längre fram i texten stå att något fenomen, som beskrivs med befolkningsmässiga relationstal, förekommer "per 1000 personer i medelfolkmängden".

Födda

Med **levande födda** avses nyfödda som efter födseln andats eller visat andra tecken på liv. Endast levande födda beaktas i statistiken över folkmängden.

Som **dödfödda** betraktas enligt World Health Organisation:s (WHO) definition nyfödda som väger minst 500 g, eller om födelsevikten inte kan fastställas, nyfödda som är döda vid födseln efter en graviditetstid på minst 22 veckor. WHO:s definition har tillämpats sedan år 1987.

I fråga om **familjeställning** särskiljs barn som fötts inom och utom äktenskap. Barn som föds inom äktenskapet har äktenskaplig börd. Även en änka kan föda barn med äktenskaplig börd om graviditeten börjat under den tid äktenskapet varat. Barn som föds utom äktenskapet är utomäktenskapliga. I statistiken betraktas även de fall som utomäktenskapliga där modern efter barnets födelse ingår äktenskap med barnets far. Enligt lag erhåller dessa barn äktenskaplig börd efter det att föräldrarna ingått äktenskap med varandra. I denna publikation över befolkningsförändringar anges barnets familjeställning i regel enligt moderns civilstånd, dvs. enligt om modern var gift eller inte. Till kvinnor som blivit mödrar, men inte varit gifta vid barnets födsel räknas ogifta, änkor och frånskilda.

Barnens ordningsnummer räknas på två sätt. Å ena sidan beaktas alla levande födda barn som modern fött, å andra sidan alla levande födda barn i det äktenskap som är i kraft.

En verksamhetsenhet inom hälso- och sjukvården skall anmäla levande födda barn till befolkningsdatasystemet eller till magistraten i moderns hemkommun, som för in uppgiften i befolkningsdatasystemet. I undantagsfall görs anmälan till magistraten på barnets födelseort. (kapitel 1 Befolkningsdataförordningen 886/1993)

Befolkningsregisterföraren skall sköta om att barnet inom två månader efter födseln anmäls till be-

folkningsdatasystemet. Registrering i den evangelisk-lutherska kyrkan eller det ortodoxa kyrkosamfundet förutsätter dop. Om föräldrarna hör till olika församlingar följer barnet vanligen modern. Enligt religionsfrihetslagen (767/1969) skall barnet införas i samma register som modern om föräldrarna hör till olika trossamfund och om inte annat har överenskommit.

Befolkningsregistercentralen ger barnet en personbeteckning i samband med registreringsanmälan.

Befolkningsregistercentralen samlar inte in uppgifter om dödfödda. Uppgifter om dessa fås på basis av de intyg angående dödfödda som utfärdas av läkare. Intyget sänds av verksamhetsenheten för hälso- och sjukvård eller resp. läkare till länsstyrelsen, som vidarebefordrar intyget till Statistikcentralen. (Förordningarna 948/1973 och 99/1998)

Födelseöverskottet, dvs. den naturliga folkökningen, avser skillnaden mellan födda och döda. **Det allmänna födelsetalet** avser antalet levande födda per tusen personer i medelfolkmängden. **Andelen dödfödda** avser antalet dödfödda barn per tusen levande- och dödfödda. **Det allmänna fruktsamhetstalet** avser antalet levande födda barn per tusen kvinnor i åldern 15–49 år i medelfolkmängden. **Fruktamhetstalet per åldersgrupp** avser antalet levandefödda barn som fötts av kvinnorna i en viss åldersgrupp per tusen kvinnor i medelfolkmängden i samma åldersgrupp. Enligt samma princip räknas **det äktenskapliga eller utomäktenskapliga fruktsamhetstalet efter åldersgrupp**. Det äktenskapliga fruktsamhetstalet räknas per gifta kvinnor och det utomäktenskapliga fruktsamhetstalet per icke-gifta kvinnor. **Den totala fruktsamheten** under statistikåret avser det uppskattade antal barn som 1000 kvinnor föder om fruktsamhetstalet det aktuella året är oförändrat under kvinnornas hela fruktsamhetsperiod och under förutsättningen att ingen av kvinnorna i fråga avlider innan perioden är slut. **Fruktamhetsperioden** avser tiden mellan det 15:e och det 49:e levnadsåret. Med befolkningens reproduktion avses att generationen byts. Reproduktionen mäts med **bruttoreproduktionstalet eller nettoreproduktionstalet**, som i allmänhet anger storleksrelationen mellan dottergenerationen och mödragegenerationen. Då nettoreproduktionstalet räknas beaktas fruktsamheten och dödligheten före den fruktsamma ålderns slut i mödragegenerationen. I bruttoreproduktionstalet beaktas denna dödlighet inte. Om nettoreproduktionstalet är under ett räknat per kvinna, är dottergenerationen mindre än mödragegenerationen och mödragegenerationen har inte reproducerats.

Dödsfall

Dödsfall skall ofördröjligen anmälas hos läkare eller polisen. Verksamhetsenheten för hälso- och sjukvård el-

ler läkare bör lämna uppgift om dödsfall till befolkningsdatasystemet. (Lag 858/1997) Läkare utfärdar dödsattest över avlidna. I undantagsfall kan polisen eller länsstyrelsen utfärda dödsredogörelse, varefter uppgift om dödsfall kan lämnas till magistraten, som för uppgifterna till befolkningsdatasystemet.

Dödsattesten eller –redogörelsen bör levereras till länsstyrelsen, där den granskas och därefter skickas till Statistikcentralen. Granskningen utförs av en rättsläkare eller läkare med viss utbildning (Förordningarna 948/1973 och 99/1998). Dödsorsaksstatistiken görs upp på basis av dödsattester och statistiken ges ut i en egen serie. Antalet döda i befolkningsstatistiken avviker något från antalet döda i statistiken över dödsorsaker. Den statistiken uppgörs på basis av dödsattester.

I statistiken förs döda under det första levnadsåret, dvs. **spädbarnsdödligheten**, till en egen grupp. Med **perinatal dödlighet** avses antalet dödfödda och antalet nyfödda som dött under den första levnadsveckan per 1000 födda. **Det allmänna dödlighetstalet** avser antalet döda per 1000 personer i medelfolkmängden. **Dödlighetstalet efter åldersgrupp** avser antalet döda i en viss åldersgrupp per tusen personer av medelfolkmängden i samma åldersgrupp. **Dödsfaran** i åldern x avser sannolikheten för en person i åldern x att dö under levnadsåret x.

Inrikes omflyttning

Den som byter hemort skall senast inom en vecka efter flyttningen ange en **flyttningsanmälan** för sig och för de familjemedlemmar som flyttar tillsammans med honom. Flyttningsanmälan skall ges till magistraten på den nya hemorten. Flyttningen uppges som tillfällig eller varaktig. Magistraten avgör om det gäller en tillfällig eller varaktig ändring i hemorten. Studerandes flyttningar till studieorten har också kunnat betraktas som varaktiga flyttningar fr.o.m. 1.6.1994, då lagen om hemkommun (201/1994) trädde i kraft. Uppgifterna om byte av bostad och hemort vidarebefordras till befolkningsdatasystemet i maskinläsbar form. Magistraten på den nya boningsorten meddelar magistraten på den gamla boningsorten om ändringen (Befolkningsdatalagen 507/1993 samt ändring 202/1994; lagen om hemkommun 201/1994: förordningen om hemkommun 351/1994).

Benägenheten till omflyttning eller omflyttningsfrekvensen avser antalet omflyttare per 1000 personer i medelfolkmängden inom utflyttningsområdet. På motsvarande sätt är flyttningsbenägenheten i en viss åldersgrupp antalet omflyttare i åldersgruppen i fråga per 1000 personer i medelfolkmängden i åldersgruppen.

Flyttning inom kommunen

Statistikcentralen får uppgifter om de ändringar i hemorten där den stadigvarande boningsorten förändras. Statistikcentralen klassificerar ändringarna i boningsorten som flyttningar inom kommunen och flyttningar mellan kommuner. Flyttning inom kommunen omfattar flyttningar från en lägenhet till en annan inom samma kommun. Flyttning från en fastighet till en annan inom samma kommun åtskiljs som en skild grupp. I statistiken för år 1986 och tidigare år omfattade flyttning inom kommunen bara flyttningar från en fastighet till en annan inom samma kommun.

Begreppet flyttning inom kommunen omfattade ända till år 1993 flyttning från ett privat bostadshushåll till en annan inom kommunen. Materialet för år 1994 innehåller också de flyttningar inom kommunen som sker från ett anstaltsbostadshushåll till ett privat bostadshushåll och vice versa. Till flyttningar inom kommunen förs sedan år 1994 flyttningar från situationen "icke fast bostad" till privat bostadshushåll eller vice versa. Begreppsändringarna har ökat antalet flyttningar inom kommunen med ungefär 6 procent.

In- och utvandring

När en person flyttar från ett nordiskt land till ett annat bör han från utflyttningslandets lokala befolkningsregister få ett **internordiskt flyttningsbetyg**, som han bör vidarebefordra till inflyttningslandets lokala befolkningsregister (Förordningen om hemkommun 351/1994, 851/1990, Fördr. serie 49). Det lokala befolkningsregistret i inflyttningslandet återänder flyttningsbeviset till utflyttningsregistret. Såsom flyttningsdag antecknas den dag då personen har upptagits i inflyttningslandets lokala befolkningsregister.

En **person som flyttat till Finland** och tänker upphålla sig här kontinuerligt över ett år, bör anmäla sin flyttning till magistraten på boningsorten (Befolkningsdatalagen 507/1993). Om personen tänker stanna i Finland för gott och har ett gällande tillstånd för minst ett års vistelse, bestäms hans hemkommun i allmänhet på samma grunder som i fråga om finländare (lagen om hemkommun 201/1994). Magistraten vidarebefordrar informationen till befolkningsdatasystemet.

Personer som flyttar ut ur landet bör göra flyttningsanmälan på samma sätt som personer som flyttar i Finland (förordningen om hemkommun 1994). Som **utvandrare** betraktas personer som uppger att de har för avsikt att stanna utomlands över ett år. Ett undantag är finska medborgare som är diplomater, personer som arbetar inom utvecklingsarbete m.m. (lagen om hemkommun 201/1994). Enligt ett

avtal mellan de nordiska länderna betraktas vanligen tillfällig vistelse på mindre än sex månader inte som flyttning. (Gällande ratifiering av det nordiska avtalet om befolkningsregister se 851/1990, Fördr.serie 49 och förordningen om hemkommun 351/1994.)

Ingångna äktenskap

Med ingångna äktenskap avses, om inte annat anges, äktenskap som ingåtts av kvinnor som är bosatta i Finland. Antalet män och kvinnor som ingått äktenskap är inte samma, då antalet äktenskap mellan en kvinna som är bosatt i Finland och en man som är bosatt utomlands inte är lika med antalet äktenskap mellan en man som är bosatt i Finland och en kvinna som är bosatt utomlands.

Giftermålstalet avser antalet kvinnor som ingått äktenskap per 1000 ogifta kvinnor i medelfolkmängden som fyllt 15 år. **Giftermålstalet efter åldersgrupp** avser antalet kvinnor i en viss åldersgrupp som ingått äktenskap per 1000 ogifta kvinnor i medelfolkmängden i den aktuella åldersgruppen. Med **omgiftetal** avses antalet personer som ingått ett andra eller senare äktenskap per 1000 gifta personer i medelfolkmängden. Omgiftetalet efter åldersgrupp räknas enligt samma princip som giftermålstalet efter åldersgrupp.

Totalindexet för giftermål beskriver hur stor andel av alla kvinnor (vanligen per 100 eller 1000 personer) som ingår äktenskap under förutsättningen att ingen av dem avlider och att giftermålstalet efter åldersgrupp det aktuella året är i kraft hela den tid kvinnorna i fråga hör till åldersgruppen 15–74 år. Indexet beräknas genom att giftermålstalet efter åldersgrupp för det första äktenskapet i hela åldersintervall summeras.

Äktenskapsskillnader

Statistiken över äktenskapsskillnader grundar sig på uppgifter om beviljade äktenskapsskillnader och annullerade äktenskap som tingsrätterna sänder till befolkningsdatasystemet. I statistiken har även de fall medtagits där en person som varaktigt är bosatt i Finland beviljats äktenskapsskillnad av en utländsk domstol.

Sedan 1980 avser äktenskapsskillnad, om inte annat anges, äktenskapsskillnader som beviljats kvinnor som är bosatta i Finland.

Lagen om ändring av äktenskapslagen (411/1987) trädde i kraft 1.1.1988. Den nya lagen gjorde det lättare att få äktenskapsskillnad. Antalet äktenskapsskillnader ökade mot slutet av år 1988, då de första äktenskapsskillnaderna enligt den nya lagen var möjliga (ett halvt års betänketid).

Skilsmässofrekvensen avser antalet äktenskapsskillnader per 1000 gifta kvinnor i medelfolkmängden eller per medelfolkmängden för kvinnor. **Totalindexet för äktenskapsskillnader** beskriver hur många procent av de äktenskap som ingåtts under statistikåret slutar i äktenskapsskillnad under förutsättningen att skilsmässofrekvensen efter äktenskapets längd det aktuella året är oförändrad under hela äktenskapet. Indexet beräknas genom att de procentuella skilsmässofrekvenserna summeras efter äktenskapets längd.

Adoptioner

Bland barn som adopterats före år 1997 upptar befolkningsstatistiken också förändringar i arvsordningen, även om dessa inte innebär någon egentlig adoption. Från och med statistiken för år 1997 upptas bara egentlig adoption som adoption.

Ålder

Uppgifterna om ålder avser åldern på händelsedagen. **Medelåldern** är summan av åldern vid händelsetidpunkten för alla personer som upplevt händelsen i fråga dividerad med antalet personer. Eftersom åldern avser det antal år en person fyllt vid händelsedagen är åldern inte exakt. Av denna anledning utgår beräkningarna av medelålder från antagandet att alla personer i medeltal är $x+0,5$ år vid händelsetidpunkten.

Nationalitet

Med nationalitet avses en persons medborgarskap i ett visst land. Vanligen är nationaliteten något man får vid födseln, men den kan ändras vid flyttning till ett annat land. En person kan också vara medborgare i flera länder (se Medborgarskapslagen 401/68 och Medborgarskapsförordningen 699/85). Om en person är medborgare i två länder, av vilka det ena är Finland, ingår han/hon i statistiken som finsk medborgare. Om en utländsk medborgare som bor i Finland har medborgarskap i flera andra länder, ingår han/hon i statistiken som medborgare i det land som utfärdat det pass på vilket han/hon kommit till Finland.

Språk

I statistiken grundar sig **språkindelningen** på de uppgifter om modersmål som erhålls ur befolkningsdatasystemet. Då föräldrarna uppger ett nyfött barns namn till registret uppger de samtidigt barnets språk. Uppgiften om språk kvarstår oförändrad i registret om den inte ändras separat. Följande språk är kodade vid Befolkningsregistercentralen: **finska, svenska, samiska, ryska, danska-norska-isländska, engelska, tyska, franska, annat, okänt.**

Utbildningsnivå

Uppgifter om utbildning grunder sig på Statistikcentralens examensregister. Utbildningsklassificeringen 1997 har reviderats. På grund av revideringen är inte uppgifterna för olika år längre jämförbara sinsemellan. Handboken utbildningsklassificering publicerades förra gången enligt situationen 31.12.1994 och de ändringar i utbildningskoderna som gjorts efter det har publicerats årligen. I statistiken över befolkningsförändringar används i år sex utbildningsnivåer i stället för fjolårets fyra: grundnivå, mellannivå, lägsta högre nivå, lägre högskolenivå, högre högskolenivå och forskarutbildningsnivå. Utbildningsnivån mäts enligt utbildningstid.

Personer som avlagt examen på grundnivå har högst 9 års utbildning. Det är frågan om t.ex. folk-, mellan- och grundskolexamina. Personer som avlagt examen på mellannivå har 11–12 års utbildning. Utbildning av det här slaget är t.ex. studentexamen, yrkesinriktade examina på 1-3 år och yrkesexamina. Utbildning på lägsta högre nivå tar 2-3 år efter mellannivån. Det är fråga om t.ex. tekniker-, merkonom- och sjukskötarexamina, som inte är yrkeshögskoleexamina. Slutförd utbildning på lägre högskolenivå kräver 3-4 år studier på heltid efter mellannivån. Till utbildning på lägre högskolenivå räknas t. ex. yrkeshögskoleexamina och lägre högskoleexamina. Examen på högre högskolenivå kräver i regel 5-6 års studier på heltid efter mellannivån. Till utbildning på högre högskolenivå räknas t.ex. magisterexamina och specialiseringsexamina för läkare. Examen på forskarutbildningsnivå kräver självständigt och publiceringsdugligt forskningsarbete eller avhandling. Examina är vetenskapliga licentiat- eller doktorsexamina.

Ändringarna i den nya utbildningsklassificeringen jämfört med den gamla kan jämföras på basis av siffrorna i bilagor 1 och 2.

Civilstånd

Med civilstånd avses en persons ställning i enlighet med äktenskapslagen (234/29). Klassificeringen är följande: **ogift, gift, frångild, änka, änking**. Uppgifterna om civilstånd tas ur det centrala befolkningsregistret.

Märkas bör att samboende inte är ett civilstånd. Representanter för alla civilstånd kan vara samboende, också personer som fortfarande officiellt är gifta.

De nuvarande stadgandena om äktenskapsskillnad omfattar inte längre begreppet hemskillnad. Personer som med stöd av de gamla stadgandena om äktenskapsskillnad dömts till hemskillnad före 1.1.1988 och som fortfarande lever i hemskillnad betraktas i statistiken som gifta.

Fosterland

Det antecknas ett fosterland för varje person som införs i befolkningsregistret. Fosterlandet fastställs enligt **moderns stadigvarande hemland** vid barnets födelse. Därmed är t.ex. Sovjetunionen fosterland för estniska inflyttare som är födda före Estlands självständighet. Likaså är Finland fosterland för personer som är födda inom de områden som Finland överlätit, trots att området inte längre hör till Finland. Fosterlandet fastställs enligt statsstrukturen vid tidpunkten för födelsen.

Statistisk kommungruppering

Statistikcentralen har tagit i bruk en ny statistisk kommungruppering och tillämpar den sedan år 1989. Indelningen gör en bättre åtskillnad mellan städer och landsbygd än den administrativa indelningen i städer och övriga kommuner. I den nya kommunindelningen har kommunerna grupperats i tre grupper på basis av tätortsbefolkningens andel och folkmängden i den största tätorten: **urbana kommuner, tätortskommuner, landsbygdskommuner**.

Till urbana kommuner förs de kommuner i vilka minst 90 procent av befolkningen bor i tätorter eller där folkmängden i den största tätorten är minst 15 000.

Tätortskommuner är däremot de kommuner i vilka minst 60 procent, men under 90 procent av befolkningen bor i tätorter och där folkmängden i den största tätorten är minst 4 000 men under 15 000.

Till landsbygdskommuner förs de kommuner där mindre än 60 procent av befolkningen bor i tätorter och där folkmängden i den största tätorten är under 15 000 och de kommuner där minst 60 procent, men under 90 procent av befolkningen bor i tätorter och där folkmängden i den största tätorten är under 4 000.

En förteckning över kommunerna grupperade enligt tätortsgränserna för år 1995 ingår från och med 1997 i Statistikcentralens publikation *Kommunerna*. En förteckning över kommunerna och kommunformerna och förändringar i dessa ingår i Statistikcentralens publikation *Kommunerna*.

Publicering av befolkningsstatistiken

Utöver tabellerna i denna publikation gör Statistikcentralen varje år upp tabeller över befolkningens sammansättning och befolkningsförändringar som är så omfattande att de inte publiceras i sin helhet eller inte publiceras alls.

Statistikcentralen ger bl.a. ut följande befolkningsstatistik:

I serien **Befolkning**

Årsstatistik

- Befolkningsförändringar kommunvis
- Befolkningens sammansättning
- Familjer
- Ulkomaalaiset ja siirtolaisuus (utlänningar och migration)

Kvartalsstatistik

- Befolkningens kvartalsstatistik (kommunvis)

Med tre års intervaller

- Befolkningsprognos kommunvis

I serien **Hälsa**

- Dödsorsaker, årsstatistik

Befolkningsstatistik publiceras också i Statistisk årsbok för Finland i form av specialutredningar i serien Undersökningar och Statistikcentralens StatFin-service på Internet. En förteckning över de senaste publikationerna ingår i tidskriften Tietoaika, som utkommer varje månad.

Enheten för befolkningsstatistik tillhandahåller ljuskopior av tabeller över befolkningsförändringar som producerats för internationella förfrågningar. Uppdragsverksamheten vid enheten för individstatistik gör på uppdrag av kunderna tabeller eller utredningar som gäller befolkningsförändringar och befolkningens sammansättning. Materialet kan samköras med andra register.

Summary of vital statistics in 1998

At the end of 1998, the population of Finland totalled 5,159,600. This represents an increase of 12,300 persons, i.e. 0.2 per cent, on the year before. In the previous year, population growth was 15,000 persons. The decrease was mainly attributable to a fall in the number of births.

Births

In 1998, 57,100 births occurred, a decline of 2,200 on the year before. The fall in the number of births was caused by a lower fertility rate and a decrease in the number of women in the most fertile age groups.

The number of births was the second lowest in this century. Only in 1973, when the fertility rate was at its all time low, the number of births was lower than in 1998.

The total fertility rate fell from the previous year's 1.75 to 1.70 in 1998. In urban municipalities the total fertility rate was 1.59, in semi-urban and rural municipalities 1.97.

Deaths

The number of deaths totalled 49,300 in 1998, around 200 more than the year before. As measured by the 1998 mortality rate, the life expectancy of males at birth was 73.5 years and that of females 80.8 years. Life expectancies were slightly longer than the year before.

In urban municipalities the life expectancy of males was six months longer than in rural municipalities. The difference was smaller for women.

Infant mortality was 4.2 o/oo. The figure has varied around 4 o/oo, being one of the lowest figures in the world.

Migration

In 1998, 256,100 persons moved from one municipality to another. The number was 17,000, i.e. 7 per cent higher than the year before. Intermunicipal migration has been higher than in 1998 only in 1974, when it amounted to 276,000 migrants.

A total of 14,200 persons immigrated to Finland and 10,800 persons emigrated from Finland. Net immigration was 3,400, i.e. about 300 less than the

Figure 1.
Live births and deaths in 1971-98

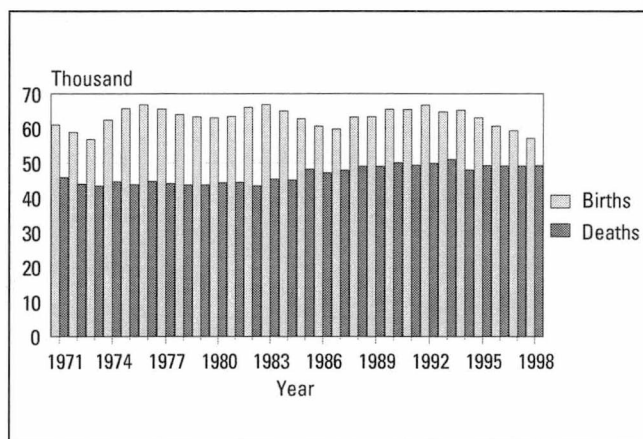

Figure 2.
Immigration and emigration in 1971-98

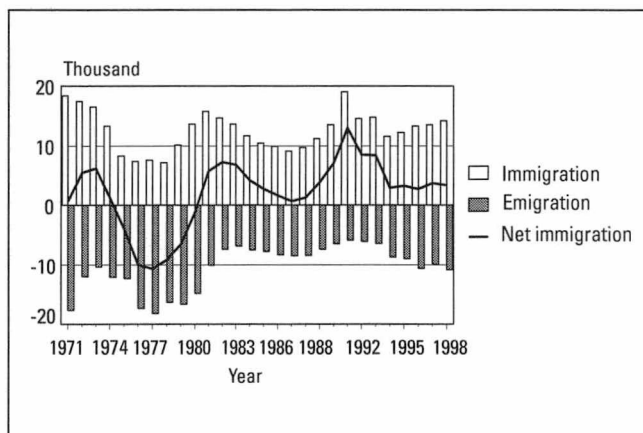

Figure 3.
Excess of births, net migration and population growth in 1971-98

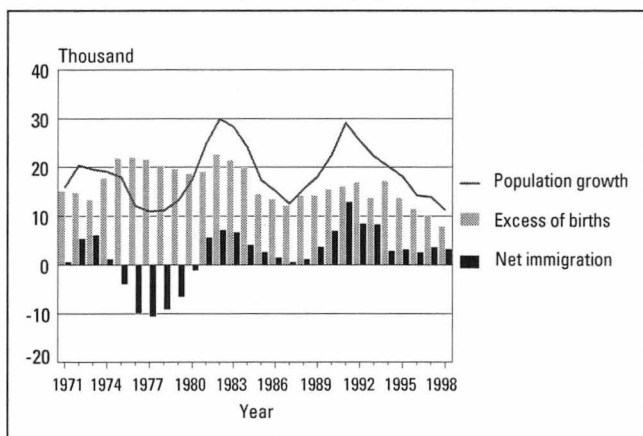

Figure 4.
Contracted marriages in 1960–98

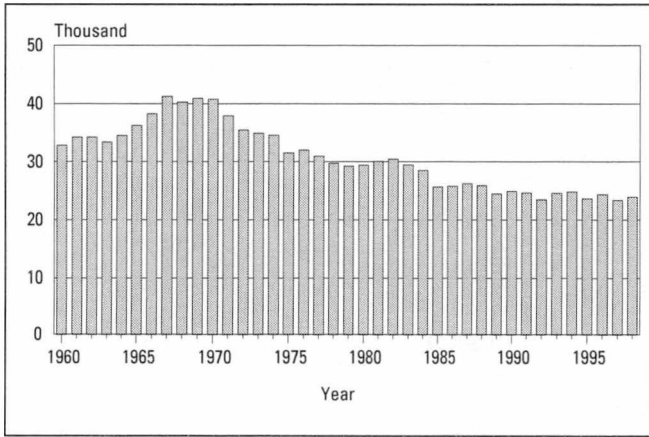

Figure 7.
Divorce rate by age group in 1970–98: Women

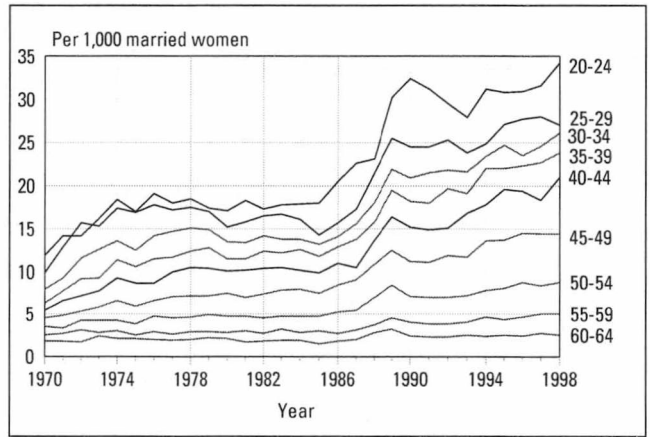

Figure 5.
Nuptiality of females under 45 by age group in 1965–98

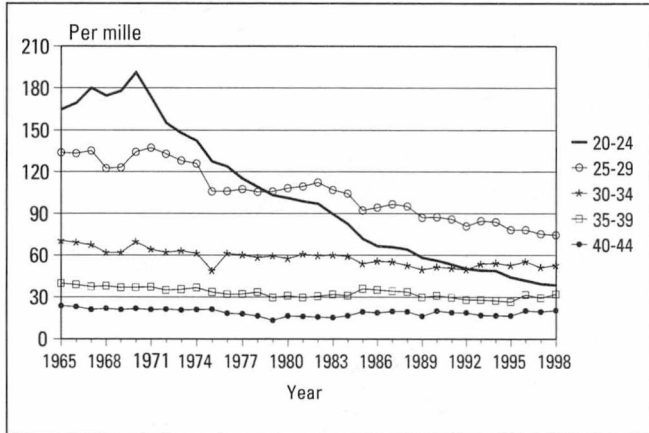

Figure 8.
Total fertility rate 1965–98

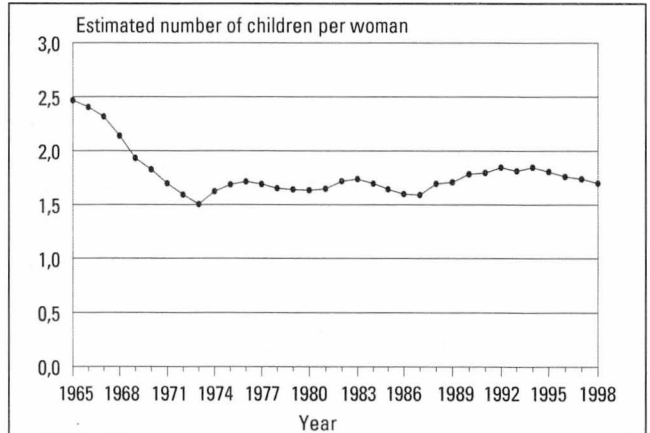

Figure 6.
Divorces in 1965–98

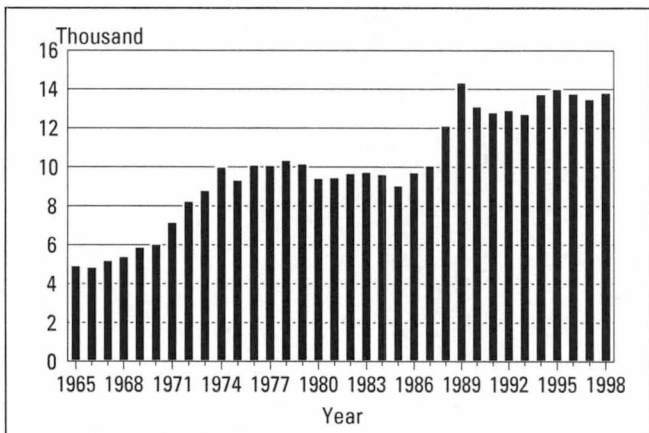

Figure 9.
Fertility by age group in 1965–98

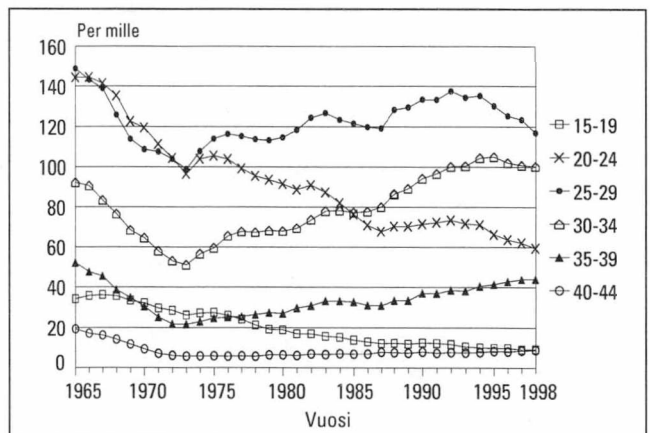
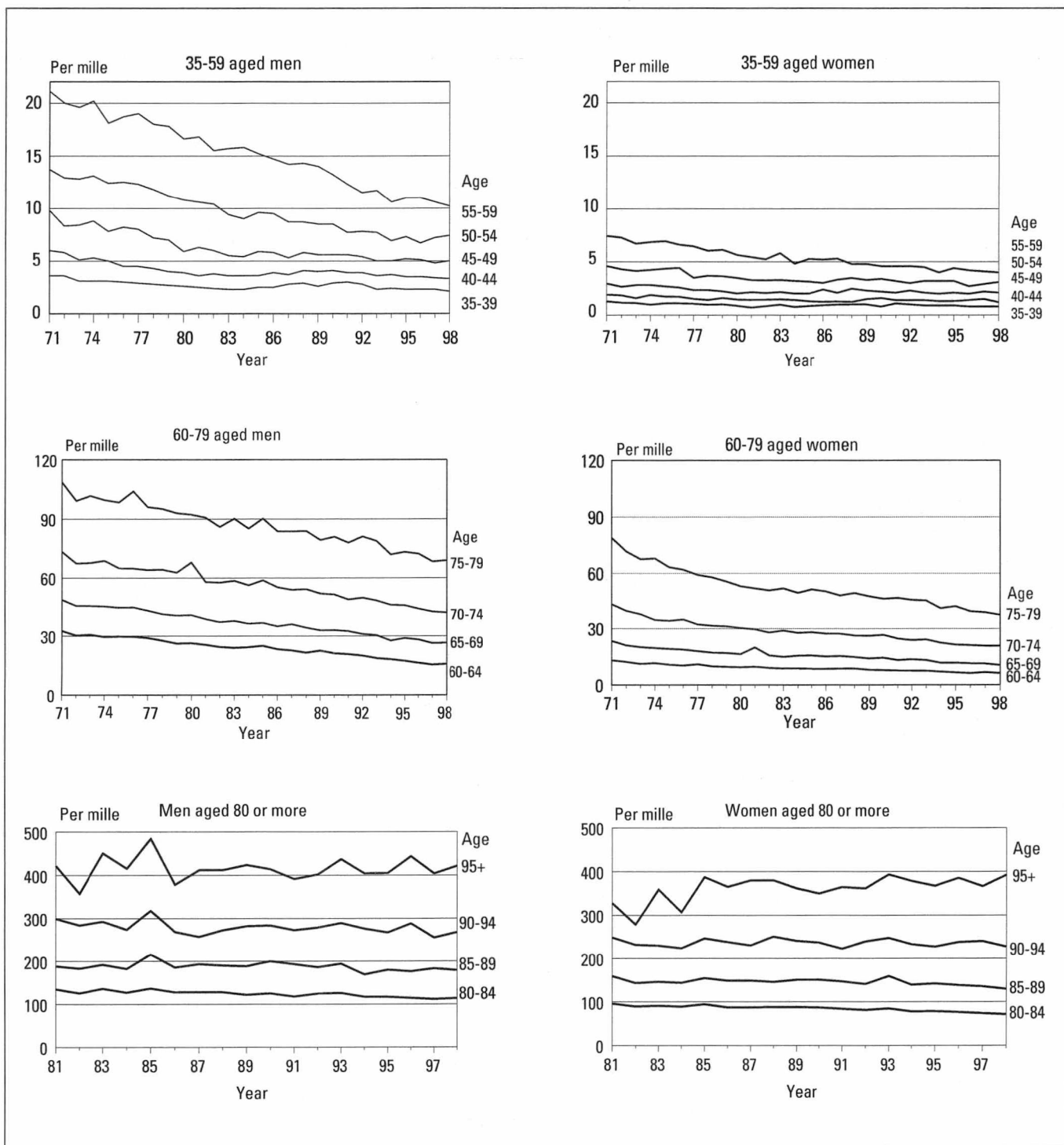

Figure 10.
Mortality by age and sex in 1971–98; persons aged 35 or more



year before. Both immigration and emigration increased on the previous year, but emigration grew more.

Marriages and divorces

The number of marriages contracted was 24,000 in 1998, an increase of 600 on the year before. The

number of cohabiting couples was 246,500. At the end of 1998, there were 1,393,800 families in Finland. The proportion of consensual unions of all families was 17.7 per cent.

13,800 divorces were granted, an increase of 300 on the year before. There were more than 14,000 divorces in 1989 and 1995. The divorce rate, that is, the number of divorced women per 1,000 married women was 13.8.

Figure 11.
Migration between municipalities 1971–1998 and between regions in 1987–1998

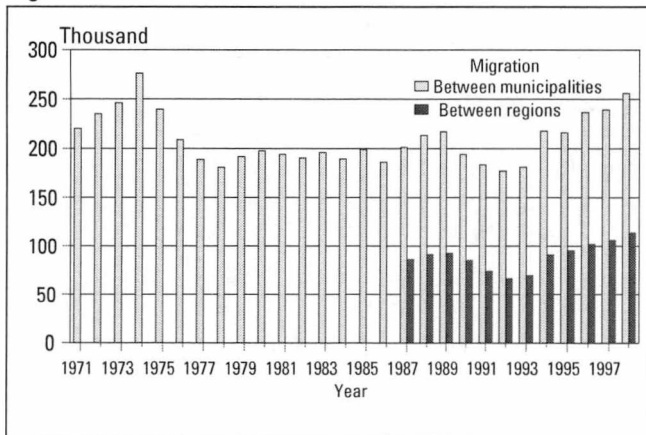

Figure 12.
Immigration of Finnish and foreign citizens in 1981–98

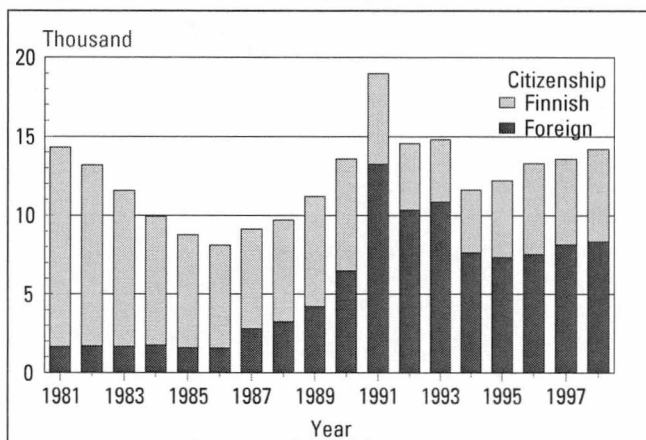
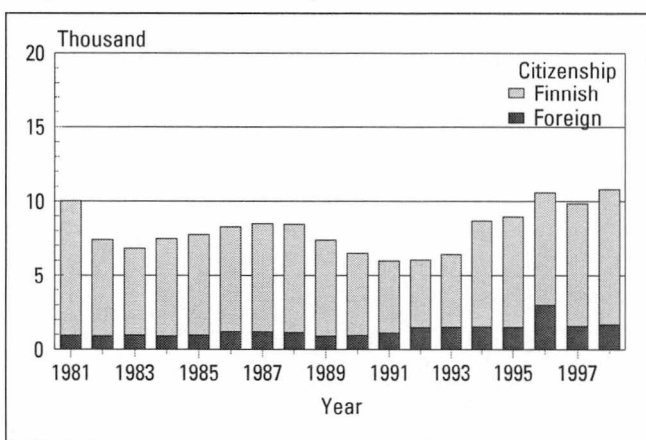

Figure 13.
Emigration of Finnish and foreign citizens in 1981–98



Principles of population statistics

General

The main source used when producing Finnish population statistics is the Population Information System of the Central Population Register. Changes in the data on the vital events of the resident population are updated into the Population Information System continuously by local population register authorities.

In accordance with the Act on the Municipality of Domicile, the municipality of domicile and the place of residence of individuals are recorded in the Population Information System. The municipality in which a person lives or the one construed by the inhabitant as the municipality of domicile on the grounds of residence, family ties, livelihood or other equivalent circumstances, or to which the inhabitant has close links due to the aforementioned circumstances is deemed the municipality of domicile. (Act on the Municipality of Domicile, 201/1994.) The population registered in the Population Information System is divided into those present and those absent. Those present are permanent residents of Finland, either Finnish nationals or aliens. Those absent are Finnish nationals who when emigrating from the country have reported that they intend to be absent from Finland for more than one year, with the exception of Finnish nationals who are diplomats and those working in development co-operation (Act on the Municipality of Domicile, 201/1994.) Only changes in the population resident in Finland on 31 December are taken into account when compiling statistics on vital events. Persons moving to Finland from abroad are classified in the population statistics if the place of residence they have declared as their municipality of domicile is later confirmed as their place of residence.

Data collection and processing

Each parish in the Evangelical-Lutheran and Greek Orthodox churches maintains a population register; in addition, the register office of each jurisdictional district maintains a register of the members of other religious bodies and of those with no religious affiliations. Data recorded in the population registers of the jurisdictional districts and parishes are transferred daily to be updated in the Population Information System. Statistics Finland receives the up-

dated data on vital events in machine-language format on a weekly basis.

The deadline for delivering data to Statistics Finland on vital events in 1998 was the end of January 1999. Data on population changes in 1998 delivered to Statistics Finland after this date are included in the 1999 data. Data on events relating to the years 1994 through to 1998 and reported between February 1998 and January 1999 are included in the 1998 data.

Vital events of prior years are included in the data for 1998 by type of event

Type of event	Year of event				
	Total	1997	1996	1995	1994
Total	953	735	130	59	29
Live births	182	146	20	8	8
Deaths	90	85	4	1	8
Internal migration	77	69	5	1	-
Immigration	64	62	2	-	2
Emigration	130	95	21	12	-
Marriages of females	207	147	40	13	9
Divorces of females	203	131	20	24	8

Concepts and definitions used

Population

The data on the population resident in Finland on the 31st of December are derived from the Population Information System. The statistics used in the 'Population' publications are based on the resident population. The total number of inhabitants at the turn of the year is another concept used in population statistics. There is in principle no other difference between the concept of the population on the last day of the year, i.e. the resident population, and the number of inhabitants at the turn of the year except that the changes caused by the annexations of regions on the first day of the year are included in the latter. Statistics Finland and the Central Population Register use the same reference time, the turn of the year at midnight. Statistics Finland has compiled population data for 1998 with the regional division of 1998 and publishes the statistics with the date of 31 December 1998. The Central Population Register reports the number of inhabitants at the

turn of the year 1998/99 as the name of the statistics and compiles the data with the regional division of 1999.

Change of population is defined as increase of population added up with correction of population. **Increase of population** is the sum of excess of births over deaths and net immigration. **Excess of births** is calculated as live births minus deaths.

The notion of **mean population** (or average population) refers to the average of the populations of two consecutive years. The average population in 1998 is thus derived from the average of the populations in 1997 and 1998. When a ratio describing some phenomenon is calculated for the statistical year, the number of events in the phenomenon in question is usually expressed as a proportion of the mean population of the people or the groups subject to the event. The figures relating to population events are generally given as per 1,000, that is, the result of the division is multiplied by one thousand. For this reason, it is indicated below in the definitions for population statistics that a certain phenomenon is present in population 'per 1,000 of the mean population'.

Births

Live-born is the term for a newborn who breathes or shows other signs of life after birth. Only the live-born are classified in the population statistics.

According to the World Health Organisation (WHO) definition, 'still-born' is the term for a newborn with a birth weight of at least 500 g or, if the birth weight is not available, a newborn born dead after a pregnancy lasting 22 weeks or more. The WHO definition has been in use since 1987.

Children are classified according to **family status** as legitimate or illegitimate. A child born in wedlock is legitimate. A widow can give birth to a legitimate child if the pregnancy began while still married. A child born out of wedlock is illegitimate. Cases where the mother has married the child's father after the child's birth are also considered illegitimate in these statistics. In legal terms such children become legitimate only after their parents contract marriage with each other. In this vital statistics publication the child's family status is primarily given by the mother's marital status, that is, whether the mother was married or not. Unmarried, widowed and divorced women are classified as not being married at the time of the child's birth.

The **birth order** is determined in two ways: either all live births to the mother are taken into account, or only the live births during the present marriage are included.

The health care unit has to report live-born children to the Population Information System or to the register office of the mother's place of domicile to enter the information in the Population Information System. In exceptional cases the report is made to the register office of the child's place of birth. (Population Information Decree, Paragraph 1, 866/1993).

The population registrar ensures that a child is entered in the Population Information System within two months of birth. Registration in an Evangelical-Lutheran or Greek Orthodox parish presupposes baptism. Where parents belong to different parishes, the child is usually registered in the mother's parish. According to the Freedom of Religion Act (767/1969), where parents belong to different religious affiliations and have not agreed otherwise, the child is entered in the mother's register. The Population Register Centre issues the child an identity number on the basis of the child's notice of registration.

The Population Register Centre does not collect data on still-births. These data are obtained from still-birth certificates written out by physicians. The health care unit or the physician in question forwards the certificate to the Provincial State Office which sends it to Statistics Finland (Statutes 948/73 and 99/98).

The **excess of births over deaths**, that is, natural increase means the difference between births and deaths. The **general birth rate** refers to the number of births per 1,000 persons of the mean population. The **proportion of still-births** refers to the number of still-born children per 1,000 live-born and still-born children. The **general fertility rate** indicates the number of live-born children per 1,000 women of the mean population aged 15 to 49. The **age-specific fertility rate** indicates the number of live births per 1,000 women of the mean population in the age group in question. This same principle is applied for calculating **age-specific legitimate or non-marital fertility rates**. The legitimate fertility rate is calculated per married women and the non-marital fertility rate per non-married women. **Total fertility** in the statistical year refers to the estimated number of children born per 1,000 women, given that the fertility rate of that year prevails during the whole reproductive period of these women on condition that none of the women die before the end of the said period. The reproductive period refers to the age period between 15 and 49. The reproduction of the population refers to a change of a generation into a new one. Reproduction is measured by **gross reproduction rates** or **net reproduction rates** that generally indicate the ratio between the sizes of the daughter's and

mother's generations. The fertility and mortality of the mother's generation before the end of the child-bearing age is taken into account in the calculation of the net reproduction rate. In the gross reproduction rate this mortality is not taken into consideration. If the net reproduction rate calculated per one woman is less than one, the daughter's generation is smaller than the mother's generation and the mother's generation has not reproduced itself.

Deaths

Deaths have to be reported immediately either to a physician or to the police. The health care unit or the physician has to report the death to the Population Information System (Act 858/97). A death certificate is issued by a physician. In exceptional cases, a report on the cause of death can be made by the police or the Provincial State Office, after which the data on death can be supplied to the register office, which will take it to the Population Information System.

The death certificate or the report is to be delivered to the Provincial State Office, where it is checked and forwarded to Statistics Finland. The checking is made by a forensic pathologist or a specifically trained provincial physician (Statutes 948/73 and 99/98). Death certificates are used at Statistics Finland for compiling the cause-of-death statistics, which are published as a separate series.

The number of deaths in the population statistics differs to some extent from the one in the cause-of-death statistics compiled on the basis of death certificates. The cause-of-death statistics include a separate category for infant mortality, i.e. for children who died before their first birthday per 1,000 live-born children. **Perinatal mortality** refers to the number of still-births and those who died in their first week of life per 1,000 births. The **general death rate** indicates the number of deaths per 1,000 of the mean population. The **age-specific death rate** refers to the number of deaths in a certain age group per 1,000 of the mean population. The **probability of death** at some age x refers to the probability of a person living until the age of x to die during the age period of x .

Internal migration

Those changing place of domicile are expected within one week of the move to **report on the change of address**, specifying all family members involved in the move. The notice is delivered to the register office of the new place of residence. The move is indicated as either a permanent or a temporary one, and once the register office receives the notice, the register office determines whether the

nature of the move involves a permanent or temporary change of domicile. Since 1 June 1994, when the Act on the Municipality of Domicile (201/1994) came into effect, students moving due to their studies have had the right to register themselves as permanent residents in the municipality in which they study. Data on the change of dwelling and place of domicile are transferred in machine-language format to the Population Information System. The register office of the new place of residence sends the data on the new place of domicile to the register office of the former place of residence. (Population Data Act 507/1993 and amendment 202/1994; Act on the Municipality of Domicile 201/1994; Decree on the Municipality of Domicile 351/1994)

The propensity for internal migration, or the rate of internal migration, refers to the number of migrants per 1,000 of the mean population in the area of departure. The propensity for internal migration in some age group indicates the migrants per 1,000 of the mean population in the age group.

Intramunicipal migration

Statistics Finland receives information on the changes in place of residence that involve a permanent change of domicile. These changes in domicile are classified at Statistics Finland into intramunicipal moves and intermunicipal moves. **Intramunicipal moves** consist of moves from one dwelling to another within the same municipality, with moves from one building or house to another forming a separate sub-category. Intramunicipal statistics dating to 1986 and earlier cover only moves from one building or house to another within the same municipality.

Until 1993, the concept of intramunicipal migration consisted of moves from one household-dwelling unit to another within the same municipality. Since 1994, intramunicipal moves from institutional household-dwelling units to private household-dwelling units and vice versa have been included in the data. Moves from a situation where there is no permanent dwelling to private household-dwellings and vice versa have been classified as intramunicipal migration since 1994. This change in the concept has resulted in an increase of about 6 per cent in the intramunicipal migration data.

Immigration and emigration

When migrating from one Nordic country to another, the local population register of the country of exit shall provide the migrant with a **Nordic certification of notice of departure** to be delivered to the local population register of the country of entry

(Statute on the Municipality of Domicile 351/1994, 851/1990, Agreement Series 49). The local population register authority of the country of entry returns the certification to the register centre of the country of exit. The day on which the migrant is entered into the local population register of the country of entry is recorded as the date of move.

Persons who have moved to Finland and intend to reside or have resided one whole year without interruption in Finland shall inform the register office of their place of residence (Population Data Act 507/1993). For those who intend to live permanently in Finland and have a valid residence permit for at least one year, the place of domicile is generally determined according to the same principles as with Finnish nationals (Act on the Municipality of Domicile 201/1994). The register office then delivers these data to the Population Information System.

Those emigrating to a place of domicile abroad shall supply a notice of change of address just as do those that migrate within the country (Statute on the Municipality of Domicile 351/1994). Those who intend to leave the country for more than one year are primarily considered emigrants, barring diplomats and those working in development co-operation, etc. (Act on the Municipality of Domicile 201/1994). In accordance with an agreement made between the Nordic countries, generally a period of residence of less than six months is not construed as a move (on the entry into force of the agreement relating to the population registers in the Nordic countries 851/1990, Agreement Series 49 and Statute on the Municipality of Domicile 351/1994).

Marriages

'Marriages' refer to marriages contracted by females resident in Finland, unless otherwise indicated. The number of males and females who contracted marriage is not equal because the number of marriages contracted between females resident in Finland and males belonging to a foreign population register is greater than the number of marriages contracted between males resident in Finland and females belonging to a foreign population register.

The **marriage rate** refers to married women per 1,000 non-married women of the mean population aged 15 or over. The **age-specific marriage rate** indicates the number of married women in a specific age group per 1,000 non-married women of the mean population. **Remarriage** refers to the number of second or higher order marriages contracted per 1 000 persons that had been married. The age-specific marriage rate is calculated using the same principle as for the age-specific marriage rate.

The **total marriage rate** describes the proportion of women (generally per 100 or 1,000 persons) that contract marriage in their lives, on condition that none of them die and that the marriage rate in the pertinent cohort remains constant throughout the period when these women belong to the age groups of 15 to 74 years. It is computed by adding up the age-specific marriage rates of first marriages in the whole age period.

Divorces

The divorce statistics are based on data on granted decrees of divorce and annulments of marriages transmitted to the Population Information System by district courts. The statistics also include cases where a permanent resident of Finland is granted a divorce by a foreign court.

As of 1980 'divorces' refer to the divorces of females resident in Finland, unless otherwise indicated.

The amendment to the Marriage Act (411/1987), effective from the first of January 1988, simplified divorce proceedings. Divorce figures began to rise towards the end of 1988, when the first divorces (after a reconsideration period of six months) became effective under the new legislation.

The **divorce rate** refers to the number of divorces per 1,000 married women of the mean population or per average female population. The **total divorce rate** describes the percentage of marriages contracted during the statistical year that are eventually dissolved, given that the divorce rate in that year in the groups classified by the duration of marriage remains constant throughout the period of marriage. The figure is derived by adding up these divorce percentages by the duration of marriage.

Adoptions

Prior to 1997, changes in the statutory order of succession were classified as adopted children in the population statistics, although no actual adoptions were made. From the 1997 statistics, only actual adoptions have been recorded as adoptions.

Age

In connection with vital events, age data refer to the age on the day the event took place. **Average age** is obtained by adding up the ages of all persons involved in the same event at the time of the event, after which the sum is divided by the number of these persons. As a person's age used is given in full years at the time of the event, it is not the exact age of that person. For this reason, it is assumed when computing average age that the persons were aged $x+0.5$, on average, at the time of the event.

Citizenship

Citizenship refers to a person's legal nationality in a certain country. Citizenship is usually determined at birth, but it may be changed upon moving to live in another country. A person may also be a citizen of more than one country (see Nationality Act, 1968/401 and Nationality Statute, 1985/699). Persons with both Finnish and foreign citizenship will be entered in the statistics as Finnish nationals. If a foreign national living in Finland has several nationalities, that person will be entered in the statistics as a national of the country on whose passport he or she arrived in the country.

Language

In the population statistics the language distribution is based on the data on the person's mother tongue obtained from the Population Information System. At the same time as parents register the name of their newborn, they also indicate the child's language. That language will only be changed upon separate application. The following languages are coded in the Central Population Register: **Finnish, Swedish, Saami, Russian, Danish-Norwegian-Icelandic, English, German, French, other, unknown.**

Educational level

The data on education are based on Statistics Finland's Register of Completed Education and Degrees. The Standard Classification of Education 1997 has been revised. Due to the revision, data from different years are no longer comparable. The Classification of Education Handbook was last published in accordance with the situation on 31 December 1994, and subsequent changes in educational codes have been published annually.

Six categories are used for level of education in vital statistics this year in place of last year's four categories: basic level, upper secondary level, lowest level tertiary, lower-degree level tertiary, higher-degree level tertiary and doctorate or equivalent level. Educational level is measured by the duration of education. Those with basic level qualifications have had at most nine years of education, with leaving certificates from primary schools, middle schools and comprehensive schools. Those having completed the upper secondary level of education have spent 11 to 12 years in education. These qualifications include matriculation examination, vocational qualifications attained in 1-3 years and further vocational qualifications. Lowest level tertiary education comprises vocational college education with a duration of 2 to 3 years after upper secondary education. Examples of vocational college qualifications include qualification of technician engineer, di-

ploma in business and administration and diploma in nursing, which are not polytechnic degrees. Those having completed lower-degree level tertiary education have had 3 to 4 years of education after upper secondary education. Lower-degree level tertiary education comprises, among others, polytechnic degrees and lower university degrees. Higher-degree level tertiary education comprises education with a duration of 5 to 6 years after upper secondary education. This type of education leads to higher university degrees (master level) and specialist's degrees in medicine. Doctorate or equivalent level tertiary education comprises post higher-degree level academic degrees of licentiate and doctorate (scientific post-graduate degrees).

The change of the new classification of education can be compared to the old classification on the basis of the figures in Appendices 1 and 2.

Marital status

The marital status of a person refers to the status according to the Finnish Marriage Code (234/29). The classification is as follows: **unmarried, married, divorced, widow.** The information on marital status is based on the Central Population Register.

Common-law marriage or cohabiting is not a marital status. People representing all marital status categories may be cohabiting, including those who are still officially married.

Current divorce regulations no longer recognize the concept of legal separation. Those persons who are legally separated on the basis of the old divorce provisions prior to 1 January 1988 and still living apart have been slotted under married persons in the statistics.

Country of birth

All persons entered in the Population Register are indicated a country of birth, which is determined on the basis of the **mother's permanent home country** at the time of birth. This means, for example, that the country of birth of Estonian immigrants born before Estonian independence is the Soviet Union. Similarly, the country of birth of people who were born in areas that Finland has subsequently ceded is Finland even though the area no longer is Finnish territory. Country of birth is indicated according to the form of government at the time of birth.

Statistical grouping of municipalities

Statistics Finland introduced a new statistical grouping of municipalities in 1989. The new classification allows for more accurate distinctions between urban and rural areas than did the administrative classification into cities and other municipalities.

The new municipal classification divides municipalities into three categories according to the proportion of people living in urban settlements and the population of the largest urban settlement: **urban municipalities, semi-urban municipalities, rural municipalities.**

Urban municipalities include those municipalities in which at least 90 per cent of the population lives in urban settlements or in which the population of the largest urban settlement is at least 15,000.

Semi-urban municipalities are municipalities in which at least 60 per cent but less than 90 per cent of the population lives in urban settlements and in which the population of the largest urban settlement is at least 4,000 but less than 15,000.

Rural municipalities include those municipalities in which less than 60 per cent of the population lives in urban settlements and in which the population of the largest urban settlement is less than 15,000; and those municipalities in which at least 60 per cent but less than 90 per cent of the population lives in urban settlements and in which the population of the largest settlement is less than 4,000.

The full classification of municipalities as based on the 1995 boundaries is published in census reports as well as in Statistics Finland's *Kunnat* (Municipalities) publication as from 1997. A list of all municipalities, types of municipality, the changes that have occurred are included in Statistics Finland's *Kunnat* publication.

Publication of population statistics

In addition to the tables in this publication, Statistics Finland compiles a number of different tables on population structure and changes, which, due to their comprehensive nature, are not published in full or not published at all.

Statistics Finland produces for example the following population statistics:

Population series

Annual statistics

- Vital Statistics by Municipality
- Population Structure
- Families
- Aliens and International Migration

Quarterly statistics

- Quarterly Statistics on Population (by municipality)

Every three years

- Population Projection by Municipality

Health series

- Causes of Death, annual statistics.

Population statistics are also published in the *Statistical Yearbook of Finland* and as special compilations in the *Studies* series. The most recent publications are listed in the monthly magazine *Tietoaika*.

Photocopies of tables on population changes that were produced for international inquiries are abundantly available. Customised tables and analyses can be produced from the data on population changes and current population statistics by the chargeable Information Services in the Population Statistics Unit. Data from other registers can be combined with the said data.

List of terms

Avioerot – Divorces
Avioliitot – Marriages Contracted
Elävänä syntyneet – Live births
Kaupunkimaiset kunnat – Urban municipalities
Koko maa – Whole country
Kunnassamuutto – Migration within municipality
Kuntien välinen muuttoliike – Migration between municipalities
Kuolleet – Deaths
Lähtömuutto – Out-migration
Maahanmuutto – Immigration
Maaseutumaiset kunnat – Rural municipalities
Maastamuutto – Emigration
Nettomaahanmuutto – Net immigration
Nettomuutto – Net migration
Seutukunta – Sub-regional unit
Syntyneiden enemmyys – Excess of births
Taajaan asutut kunnat – Semi-urban municipalities
Tulomuutto – In-migration
Väestönlisäys – Increase of population
Väkiluku – Population
Väkiluku vuoden lopussa – Population at end-year
Väkiluvun korjaus – Correction of population register

Provinces and Regions

Etelä-Suomen – Province of Southern Finland
Länsi-Suomen – Province of Western Finland
Itä-Suomen – Province of Eastern Finland
Oulun – Province of Oulu
Lapin – Province of Lapland
Ahvenanmaan – Province of Åland
Etelä-Karjala – South Karelia
Etelä-Savo – South Savo
Pohjois-Savo – North Savo
Pohjois-Karjala – North Karelia
Etelä-Pohjanmaa – South Ostrobothnia
Pohjanmaa – Ostrobothnia
Keski-Pohjanmaa – Central Ostrobothnia
Pohjois-Pohjanmaa – North Ostrobothnia
Lappi – Lapland
Ahvenanmaa – Åland

Taulukot – Tabeller
Tables

1.01 Väestö sukupuolen ja iän mukaan 1987-1998

Befolkningen efter kön och ålder 1987-1998

Population by sex and age 1987-1998

Ikäryhmä Åldersgrupp Age group	Vuosi - Ar - Year											
	1998	1997	1996	1995	1994	1993	1992	1991	1990	1989	1988	1987
Molemmat sukupuolet - Boda könen - Both sexes												
Yhteensä - Totalt - Total	5159646	5147349	5132320	5116826	5098754	5077912	5054982	5029002	4998478	4974383	4954359	4938601
0-4	304936	312733	320172	324870	327702	326440	324759	317756	312485	309419	311064	314880
5-9	328311	327353	320975	316643	313943	315622	318487	324511	326827	327075	325332	322414
10-14	317898	321264	327420	330257	330599	328667	325034	323331	324891	325775	323585	315649
15-19	330273	326932	325344	327118	327902	325595	317075	309680	303383	301284	304154	318025
20-24	326044	317870	310629	305051	303187	306405	319454	332830	343608	353391	363775	370748
25-29	307320	320816	334569	347131	357733	368480	374213	376431	376821	377940	377764	375276
30-34	367975	374399	377527	379987	382020	382300	378982	380129	383326	386877	391222	397877
35-39	381393	378530	380187	384742	388699	393435	399440	405035	405368	410165	417907	428782
40-44	391075	397190	403081	404232	409270	417037	427055	433899	441173	436378	413394	385651
45-49	411958	421934	428832	436449	431795	409135	381240	341453	325282	297913	294692	292980
50-54	401144	373934	334890	319111	292435	289144	287170	293585	275265	278177	270273	261688
55-59	281074	279074	285534	267867	270468	262399	253661	251058	252434	255274	260096	267091
60-64	251425	242832	240005	240951	243283	247125	253161	254554	254650	252983	250160	248274
65-69	230291	235617	236340	235870	233739	230284	228027	225198	222601	220838	209574	203126
70-74	205111	202451	199273	196407	193957	183669	177469	173336	167296	161743	168554	169502
75-79	151523	145669	141399	135771	130265	134943	135183	136969	139532	140896	140883	140626
80-84	96973	96037	96276	97351	97798	96931	96524	94277	91593	88552	84877	81139
85-	74922	72714	69867	67018	63959	60301	58048	54970	51943	49703	47053	44873
Miehet - Män - Males												
Yhteensä - Totalt - Total	2516075	2509098	2500596	2491701	2481649	2470196	2457282	2443042	2426204	2412760	2401368	2392867
0-4	155417	159286	163336	165466	167011	166569	165864	162288	159773	158072	158829	160796
5-9	167495	167130	163925	161971	160466	161237	162741	165997	167076	167346	166324	164877
10-14	162413	164178	167498	168870	169194	168033	166199	165090	165979	166516	165459	161545
15-19	168854	167145	166083	167008	167527	166427	162272	158767	155219	153928	155602	162425
20-24	166533	162473	159086	156008	154838	156736	163134	169630	175039	180017	185256	188923
25-29	157174	163755	170510	177046	182487	187952	191029	192300	192527	193158	193106	191995
30-34	187594	191034	192790	194189	195346	195434	193682	194261	196001	197918	199831	203365
35-39	194367	192836	193667	196143	198272	200415	203601	206710	207180	209916	214784	220731
40-44	198237	201507	204651	205482	208403	213391	218769	222410	226073	223804	211665	197535
45-49	209355	214671	218371	222209	220058	208269	194072	173557	165065	150596	148425	147360
50-54	202307	188644	168729	160523	146495	144260	143038	146054	136588	138055	134091	129606
55-59	138400	137110	140106	131071	132270	128255	123702	122134	122808	123603	125373	128318
60-64	120292	115865	114076	114461	114936	115969	118273	118437	117581	115967	113819	111253
65-69	104275	106122	105880	104628	102809	100353	97706	94656	91843	89510	84085	80710
70-74	84586	81866	78832	76020	73667	68920	65843	64059	61511	59336	61666	61983
75-79	52144	49496	47688	45522	43454	44886	44903	45645	46613	47051	47018	47131
80-84	28474	28181	28269	28755	28848	28550	28577	27944	26903	25999	24674	23538
85-	18158	17799	17099	16329	15568	14540	13877	13103	12425	11968	11361	10776
Naiset - Kvinnor - Females												
Yhteensä - Totalt - Total	2643571	2638251	2631724	2625125	2617105	2607716	2597700	2585960	2572274	2561623	2552991	2545734
0-4	149519	153447	156836	159404	160691	159871	158895	155468	152712	151347	152235	154084
5-9	160816	160223	157050	154672	153477	154385	155746	158514	159751	159729	159008	157537
10-14	155485	157086	159922	161387	161405	160634	158835	158241	158912	159259	158126	154104
15-19	161419	159787	159261	160110	160375	159168	154803	150913	148164	147356	148552	155600
20-24	159511	155397	151543	149043	148349	149669	156320	163200	168569	173374	178519	181825
25-29	150146	157061	164059	170085	175246	180528	183184	184131	184294	184782	184658	183281
30-34	180381	183365	184737	185798	186674	186866	185300	185868	187325	188959	191391	194512
35-39	187026	185694	186520	188599	190427	193020	195839	198325	198188	200249	203123	208051
40-44	192838	195683	198430	198750	200867	203646	208286	211489	215100	212574	201729	188116
45-49	202603	207263	210461	214240	211737	200866	187168	167896	160217	147317	146267	145620
50-54	198837	185290	166161	158588	145940	144884	144132	147531	138677	140122	136182	132082
55-59	142674	141964	145428	136796	138198	134144	129959	128924	129626	131671	134723	138773
60-64	131133	126967	125929	126490	128347	131156	134888	136117	137069	137016	136341	137021
65-69	126016	129495	130460	131242	130930	129931	130321	130542	130758	131328	125489	122416
70-74	120525	120585	120441	120387	120290	114749	111626	109277	105785	102407	106888	107519
75-79	99379	96173	93711	90249	86811	90057	90280	91324	92919	93845	93865	93495
80-84	68499	67856	68007	68596	68950	68381	67947	66333	64690	62553	60203	57601
85-	56764	54915	52768	50689	48391	45761	44171	41867	39518	37735	35692	34097

1.02 Keskiväkiluku iän, sivilisäädyn, sukupuolen ja kielen mukaan 1998

Medelfolkmängden efter ålder, civilstånd, kön och språk 1998

Mean population by age, marital status, sex and language 1998

Ikäryhmä Åldersgrupp Age group	Yhteensä Totalt Total	Miehet Män Males	Naiset Kvinnor Females	Naimattomat		Naimisissa		Lesket		Eronneet	
				Ogifta Single		Gifta Married		Änkinpar / änkor Widowed	Frånskilda Divorced		
				M	N/K/F	M	N/K/F	M	N/K/F	M	N/K/F

Koko väestö - Hela befolkningen - Total population

Yhteensä - Totalt - Total	5153498	2512587	2640911	1277093	1134808	1002463	1004820	52084	269944	180948	231340
0	57902	29460	28442	29460	28442	-	-	-	-	-	-
1-4	250933	127892	123041	127892	123041	-	-	-	-	-	-
0-4	308835	157352	151483	157352	151483	-	-	-	-	-	-
5-9	327832	167313	160520	167313	160520	-	-	-	-	-	-
10-14	319581	163296	156286	163296	156286	-	-	-	-	-	-
15-19	328603	168000	160603	167781	159687	218	906	-	-	1	11
20-24	321957	164503	157454	156706	140184	7474	16302	3	32	322	938
25-29	314068	160465	153604	118908	92392	38480	55540	24	166	3054	5507
30-34	371187	189314	181873	96512	69406	82402	97312	120	515	10281	14640
35-39	379962	193602	186360	70649	47840	103959	113786	275	1272	18719	23463
40-44	394133	199872	194261	54175	35303	118260	124611	658	2752	26780	31595
45-49	416946	212013	204933	41829	26646	134683	134516	1404	5637	34098	38134
50-54	387539	195476	192064	27494	18925	133416	128517	2225	9255	32341	35368
55-59	280074	137755	142319	16317	12879	98305	93603	2702	12307	20432	23531
60-64	247129	118079	129050	13616	11992	85823	79360	3970	19411	14671	18289
65-69	232954	105199	127756	11123	12284	77914	68898	6205	32220	9957	14354
70-74	203781	83226	120555	7771	12559	60814	50397	8722	46636	5921	10964
75-79	148596	50820	97776	3627	10621	35681	27178	8837	52856	2676	7123
80-84	96505	28328	68178	1639	7963	17225	10449	8338	45340	1127	4427
85-	73818	17979	55840	990	7842	7812	3449	8604	41550	573	2999

Suomenkieliset - Finskspråkiga - Finnish-speaking population

Yhteensä - Totalt - Total	4775919	2325401	2450519	1189477	1056659	918698	926569	47479	249434	169748	217857
0	53371	27124	26247	27124	26247	-	-	-	-	-	-
1-4	231548	118118	113431	118118	113431	-	-	-	-	-	-
0-4	284919	145241	139678	145241	139678	-	-	-	-	-	-
5-9	303505	154813	148692	154813	148692	-	-	-	-	-	-
10-14	296145	151192	144953	151192	144953	-	-	-	-	-	-
15-19	306108	156335	149773	156165	149044	170	721	-	-	1	8
20-24	299698	153201	146497	146433	131460	6520	14187	2	24	247	827
25-29	287911	147227	140684	110381	86013	34291	49618	16	142	2539	4912
30-34	341460	173882	167578	90288	65044	74340	88579	101	454	9154	13501
35-39	352282	179317	172965	66666	44982	94932	104798	247	1171	17473	22014
40-44	367715	186315	181401	51370	33271	108958	115601	614	2577	25373	29953
45-49	390461	198209	192252	39639	25139	124882	125543	1318	5350	32371	36221
50-54	360832	181286	179547	25828	17762	122849	119594	2082	8710	30527	33481
55-59	260641	127715	132927	15330	12148	90637	86994	2523	11589	19225	22197
60-64	230826	110020	120806	12830	11291	79636	73913	3714	18332	13842	17271
65-69	217066	97634	119432	10483	11583	71976	63877	5745	30317	9430	13657
70-74	188369	76323	112046	7200	11770	55517	46343	8060	43542	5546	10392
75-79	135578	45739	89840	3290	9794	32003	24582	7978	48796	2469	6669
80-84	87211	25220	61991	1459	7207	15223	9242	7507	41483	1031	4060
85-	65197	15736	49461	873	6833	6766	2981	7575	36950	523	2698

Ruotsinkieliset - Svenskspråkiga - Swedish-speaking population

Yhteensä - Totalt - Total	293480	144158	149285	68495	62068	63740	58340	4355	19185	7569	9725
0	3251	1686	1565	1686	1565	-	-	-	-	-	-
1-4	14548	7380	7168	7380	7168	-	-	-	-	-	-
0-4	17798	9066	8732	9066	8732	-	-	-	-	-	-
5-9	18358	9457	8901	9457	8901	-	-	-	-	-	-
10-14	16799	8630	8170	8630	8170	-	-	-	-	-	-
15-19	16886	8793	8094	8790	8071	3	23	-	-	-	-
20-24	16397	8575	7822	8311	7230	257	578	1	1	7	14
25-29	16602	8527	8075	6648	5257	1810	2653	-	3	69	163
30-34	18214	9298	8916	4901	3711	4095	4732	4	15	299	459
35-39	17497	8930	8568	3242	2490	5138	5294	9	49	541	736
40-44	19000	9784	9217	2474	1822	6336	6288	32	98	942	1010
45-49	21048	10950	10099	1986	1369	7632	7081	67	204	1266	1445
50-54	23313	12228	11085	1548	1086	9080	7910	129	458	1472	1632
55-59	17259	8883	8376	931	674	6727	5934	156	617	1070	1152
60-64	14681	7241	7441	742	646	5525	4973	235	956	740	867
65-69	14932	7082	7850	614	665	5535	4772	448	1779	486	635
70-74	14750	6588	8162	549	761	5055	3921	636	2942	348	540
75-79	12658	4937	7721	329	806	3581	2539	835	3937	192	440
80-84	9057	3029	6029	173	739	1948	1188	817	3746	92	357
85-	8235	2166	6031	109	944	1020	459	989	4383	48	278

1.03 Keskiväkiluku iän ja sukupuolen mukaan maakunnittain 1998

Medelfolkmängden efter ålder, kön och landskap 1998

Mean population by age, sex and region 1998

Ikäryhmä Åldersgrupp Age group	Yhteensä Totalt Total	Uusimaa Nyland	Itä-Uusimaa Östra Nyland	Varsinais- Suomi Egentliga Finland	Satakunta Satakunta	Kanta- Häme Egentliga Tavastland	Pirkanmaa Birkaland	Päijät-Häme Päijänne - Tavastland	Kymenlaakso Kymmenedalen	Etelä-Karjala Södra Karelen	Etelä-Savo Södra Savolax
Molemmat sukupuolet - Båda könen - Both sexes											
Yhteensä Totalt-Total	5153498	1266089	87723	441512	241421	164970	443279	197577	190186	138478	171088
0-4	308835	82781	5631	25551	13157	9622	25731	10982	10162	7168	8632
5-9	327832	82256	6169	26160	14257	10310	26932	12156	10961	7981	9904
10-14	319581	72049	5689	25403	14716	10111	25829	11886	11018	8050	10735
15-19	328603	72384	5412	26719	15677	9997	26523	12482	11545	8457	10727
20-24	321957	85604	4397	28840	14033	9163	28138	11280	10462	7952	9455
25-29	314068	93900	4630	28002	13021	8919	28120	10996	10130	7391	8297
30-34	371187	111810	6186	31772	15593	11162	32016	13325	12309	8686	10325
35-39	379962	103119	6565	31123	16199	11833	32063	13751	13298	9625	11983
40-44	394133	97633	6983	32452	17813	12682	33056	14844	14581	10639	13302
45-49	416946	101346	7400	35345	20179	13516	35768	17388	16109	11662	14013
50-54	387539	99936	7121	34119	19104	12494	33950	16314	15419	10798	12880
55-59	280074	67368	4910	23645	14209	8989	24208	11773	11331	8496	10068
60-64	247129	52469	4045	21272	13137	8292	21785	10227	10145	7725	9821
65-69	232954	45127	3768	21103	12233	8189	21077	9318	10105	7474	9728
70-74	203781	36956	3347	18879	10932	7525	18600	8270	8937	6442	8457
75-79	148596	27541	2529	14102	7889	5590	13744	6021	6282	4596	6095
80-84	96505	18653	1592	9377	5193	3637	8922	3843	4262	3055	3815
85-89	54087	10966	967	5568	2967	2139	5003	2000	2305	1676	2110
90-	19731	4194	388	2084	1117	805	1819	724	830	611	744
Miehet - Män - Males											
Yhteensä Totalt-Total	2512587	605202	43285	212911	117934	80050	214957	95153	93046	68137	83618
0-4	157352	42179	2873	13087	6676	4909	13169	5532	5122	3623	4383
5-9	167313	41831	3161	13408	7318	5289	13701	6208	5562	4180	5030
10-14	163296	36761	2903	13017	7522	5135	13252	5983	5657	4112	5489
15-19	168000	36801	2839	13522	8001	5076	13572	6346	5911	4331	5482
20-24	164503	42105	2318	14217	7347	4721	14285	5808	5444	4311	4848
25-29	160465	46131	2293	14219	6784	4613	14630	5620	5301	3876	4339
30-34	189314	55482	3149	16063	8159	5735	16413	6837	6431	4536	5284
35-39	193602	51653	3320	15842	8219	6018	16487	7054	6882	5018	6195
40-44	199872	47796	3541	16299	9067	6436	16726	7400	7545	5473	6959
45-49	212013	48676	3772	17657	10371	6920	18135	8705	8342	6111	7342
50-54	195476	48039	3738	17363	9750	6423	17054	8252	7874	5568	6630
55-59	137755	31879	2514	11655	7056	4401	11796	5764	5700	4274	5042
60-64	118079	24374	1996	10093	6292	4014	10233	4726	4961	3726	4711
65-69	105199	19777	1761	9385	5608	3638	9338	4072	4576	3357	4457
70-74	83226	14437	1390	7676	4442	3071	7438	3242	3568	2631	3514
75-79	50820	8931	909	4776	2758	1870	4586	1934	2166	1591	2076
80-84	28328	5030	466	2786	1533	1080	2502	1063	1255	869	1113
85-89	13776	2560	269	1393	769	533	1254	464	563	406	555
90-	4203	767	77	457	266	170	391	147	192	147	173
Naiset - Kvinnor - Females											
Yhteensä Totalt-Total	2640911	660887	44439	228601	123487	84921	228322	102424	97140	70342	87470
0-4	151483	40602	2759	12464	6481	4713	12562	5450	5040	3545	4250
5-9	160520	40426	3008	12752	6940	5021	13232	5948	5399	3801	4874
10-14	156286	35289	2786	12386	7195	4977	12577	5904	5361	3938	5247
15-19	160603	35583	2573	13197	7676	4921	12951	6137	5634	4126	5245
20-24	157454	43499	2079	14623	6686	4442	13854	5472	5018	3641	4608
25-29	153604	47770	2337	13784	6237	4306	13490	5377	4829	3515	3959
30-34	181873	56328	3037	15709	7434	5427	15603	6489	5878	4150	5041
35-39	186360	51467	3245	15281	7980	5815	15577	6697	6416	4607	5788
40-44	194261	49837	3443	16153	8746	6246	16330	7444	7037	5167	6343
45-49	204933	52670	3628	17688	9808	6596	17633	8683	7767	5551	6672
50-54	192064	51898	3383	16756	9354	6071	16896	8062	7546	5230	6250
55-59	142319	35489	2396	11990	7154	4588	12413	6010	5632	4223	5026
60-64	129050	28095	2049	11179	6845	4278	11553	5501	5184	3999	5110
65-69	127756	25350	2008	11719	6625	4551	11739	5246	5529	4117	5271
70-74	120555	22520	1957	11203	6490	4454	11162	5029	5369	3811	4943
75-79	97776	18610	1620	9326	5131	3720	9158	4087	4116	3005	4019
80-84	68178	13624	1126	6592	3660	2557	6420	2780	3007	2186	2703
85-89	40312	8406	698	4175	2198	1606	3749	1536	1743	1270	1555
90-	15528	3428	312	1628	851	635	1428	577	638	464	571

Pohjois-Savo Norra Savolax	Pohjois-Karjala Norra Karelen	Keski-Suomi Mellersta Finland	Etelä- Pohjanmaa Södra Österbotten	Pohjanmaa Österbotten	Keski- Pohjanmaa Mellersta Österbotten	Pohjois- Pohjanmaa Norra Österbotten	Kainuu Kajanaland	Lappi Lappland	Ahvenanmaa Åland	Ikäryhmä Åldersgrupp Age group
-------------------------------	----------------------------------	-------------------------------------	---	--------------------------	---	---	----------------------	-------------------	---------------------	--------------------------------------

Molemmat sukupuolet - Båda könen - Both sexes

255997	174401	259987	198172	174165	72215	360239	92645	197849	25509	Yhteensä- Totalt- Total
14326	9545	15294	11520	10524	4655	25605	5043	11376	1532	0- 4
15958	11104	16509	13014	11519	4989	26951	5685	13308	1713	5- 9
16642	11635	16849	13638	11052	5442	27018	6505	13794	1524	10-14
17161	11696	17263	14439	11869	5687	27879	6904	14325	1463	15-19
14957	9837	16931	11563	11161	4717	24907	5150	12007	1408	20-24
13909	8609	15169	10114	10527	3987	22052	4504	10206	1590	25-29
16977	10649	17024	12271	11265	4532	24946	5663	12745	1935	30-34
18980	12876	19093	13495	11153	4762	26257	6704	15305	1784	35-39
20391	14484	19729	14807	12161	5124	27533	7556	16500	1867	40-44
20959	14689	20872	15552	13068	5748	27446	7638	16271	1983	45-49
17959	12558	18782	13758	12573	5177	22560	6530	13520	1992	50-54
13774	9352	14082	10149	9287	3725	17228	5272	10827	1385	55-59
12913	9066	12789	9833	8390	3308	15489	4917	10341	1170	60-64
12860	8915	12361	10028	7934	3151	14185	4928	9445	1030	65-69
11530	7832	11015	9272	7651	2852	12269	4240	7766	1014	70-74
8022	5514	7854	7083	6240	2079	8732	2706	5126	856	75-79
5062	3538	4850	4465	4264	1320	5429	1611	2960	663	80-84
2688	1922	2627	2351	2510	705	2803	819	1531	434	85-89
932	584	900	824	1022	258	954	273	500	173	90-

Miehet - Män - Males

125608	86475	127924	97794	86015	35740	180415	46349	99469	12510	Yhteensä Totalt- Total
7319	4854	7815	5895	5436	2312	13127	2518	5770	757	0- 4
8020	5734	8434	6698	5961	2533	13686	2932	6739	895	5- 9
8519	5950	8640	7005	5663	2772	13885	3220	7042	774	10-14
8772	6056	8839	7367	6178	2913	14301	3566	7353	778	15-19
7741	5153	8612	6205	5867	2495	13132	2765	6399	735	20-24
7099	4453	7859	5325	5557	2139	11707	2397	5335	792	25-29
8717	5494	8766	6362	5922	2378	13088	2989	6572	943	30-34
9794	6556	9859	6924	5604	2385	13464	3478	7959	897	35-39
10616	7601	10156	7701	6184	2593	14239	4045	8596	906	40-44
11078	7989	10857	8203	6706	2974	14372	4074	8770	963	45-49
9284	6634	9610	7146	6458	2656	11556	3394	7017	1034	50-54
6819	4696	7047	5019	4684	1867	8632	2654	5504	757	55-59
6152	4452	6168	4776	4057	1617	7581	2420	5155	578	60-64
5862	4022	5653	4593	3665	1486	6693	2316	4433	510	65-69
4682	3198	4503	3848	3361	1223	5219	1860	3469	456	70-74
2758	1897	2705	2512	2390	745	3053	948	1893	325	75-79
1451	1078	1475	1413	1394	412	1723	504	940	247	80-84
702	524	711	631	721	193	772	222	404	134	85-89
228	138	218	176	213	52	189	52	123	31	90-

Naiset - Kvinnor - Females

130390	87926	132064	100378	88150	36476	179824	46296	98381	12999	Yhteensä Totalt- Total
7008	4691	7480	5625	5089	2343	12478	2526	5606	775	0- 4
7939	5370	8075	6317	5559	2456	13266	2754	6569	818	5- 9
8123	5685	8209	6634	5390	2671	13133	3285	6752	750	10-14
8390	5640	8424	7073	5691	2774	13578	3338	6972	685	15-19
7216	4685	8319	5358	5294	2223	11776	2386	5608	673	20-24
6811	4156	7310	4789	4970	1848	10345	2107	4872	798	25-29
8261	5156	8258	5909	5343	2155	11859	2674	6174	992	30-34
9187	6320	9234	6571	5549	2377	12793	3227	7346	887	35-39
9776	6883	9574	7107	5977	2532	13294	3512	7905	961	40-44
9882	6700	10015	7349	6362	2775	13075	3564	7501	1020	45-49
8675	5924	9173	6612	6115	2522	11004	3137	6503	958	50-54
6955	4656	7035	5130	4604	1858	8596	2618	5323	629	55-59
6762	4614	6621	5057	4333	1692	7908	2497	5186	592	60-64
6998	4893	6708	5435	4269	1665	7492	2613	5012	520	65-69
6848	4634	6512	5424	4290	1629	7050	2380	4297	558	70-74
5264	3618	5149	4571	3850	1335	5679	1758	3233	531	75-79
3611	2460	3375	3052	2870	908	3707	1108	2021	416	80-84
1986	1398	1916	1721	1790	512	2032	597	1127	300	85-89
704	447	682	648	809	207	765	221	377	142	90-

1.04 Väestömuutokset ja väkiluku kaupunkimaisuuden ja läänin mukaan 1990 - 1998

Befolkningsförändringar och folkmängd efter urbaniseringsgrad och län 1990 - 1998

Vital statistics and population by degree of urbanisation and province 1990 - 1998

Alue Område Area	Elävänä syntyneet Levande födda Live births	Kuolleet Döda Deaths	Syntyneiden enemmyys Födelse- överskott Excess of births	Netto- maassa - muutto Inrikes netto- flyttning Internal net migration	Netto- maahan- muutto Netto- invandring Net immigration	Väestön- lisäys Folkökning Increase of population	Aluejärjestelyt ja korjaus väkilukuun Områdesregleringar och korrigering av folkmängd Regional rearrangements and correction in population data	Väkiluku 31.12 Folkmängd 31.12 Population 31.12	Solmitut avioliitot Ingångna äktenskap Contracted marriages	Avioerot Skilsmässor Divorces
------------------------	--	----------------------------	---	---	---	---	--	--	--	-------------------------------------

Koko maa

Hela landet

Whole country

1990	65549	50058	15491	-	7081	22572	1523	4998478	24997	13127
1991	65395	49294	16101	-	13017	29118	1406	5029002	24732	12820
1992	66731	49844	16887	-	8499	25386	594	5054982	23560	12949
1993	64826	50988	13838	-	8390	22228	702	5077912	24660	12753
1994	65231	48000	17231	-	2939	20170	672	5098754	24898	13751
1995	63067	49280	13787	-	3265	17052	1020	5116826	23737	14025
1996	60723	49167	11556	-	2707	14263	1231	5132320	24464	13795
1997	59329	49108	10221	-	3710	13931	1098	5147349	23444	13507
1998	57108	49262	7846	-	3375	11221	1076	5159646	24023	13848

Kaupunkimaiset kunnat

Urbana kommuner

Urban municipalities

1990	38992	26960	12032	-2336	5331	15027	853	2900847	16847	9335
1991	39329	26256	13073	-474	9021	21620	1111	2923578	16929	9095
1992	40101	26493	13608	560	6520	20688	528	2944794	16007	9153
1993	39685	26985	12700	3586	6509	22795	-46	2967543	16883	8948
1994	40204	25371	14833	11289	2428	28550	13	2996106	16953	9699
1995	39020	26609	12411	12936	2696	28043	1061	3025210	16285	9893
1996	38120	26650	11470	12428	2111	26009	736	3051955	17078	9834
1997	37430	26386	11044	9967	3297	24308	787	3077050	16525	9533
1998	36103	26784	9319	11064	2918	23301	753	3101104	16992	9830

Taajaan asutut kunnat

Tätortskommuner

Semi-urban municipalities

1990	11249	8033	3216	2027	699	5942	212	844793	3494	1849
1991	10947	7915	3032	1249	1597	5878	194	850865	3322	1813
1992	11463	8242	3221	607	756	4584	112	855561	3337	1782
1993	10872	8429	2443	-1163	711	1991	331	857883	3482	1879
1994	10932	7874	3058	-3553	133	-362	196	857717	3572	1905
1995	10474	7854	2620	-4668	189	-1859	-36	855822	3440	1958
1996	9908	7978	1930	-3757	289	-1538	198	854482	3341	2031
1997	9669	8006	1663	-2293	79	-551	84	854015	3119	1913
1998	9428	7930	1498	-2150	56	-596	152	853571	3266	1929

Maaseutumaiset kunnat

Landsbygdskommuner

Rural municipalities

1990	15308	15065	243	309	1051	1603	458	1252838	4656	1943
1991	15119	15123	-4	-775	2399	1620	101	1254559	4481	1912
1992	15167	15109	58	-1167	1223	114	-46	1254627	4216	2014
1993	14269	15574	-1305	-2423	1170	-2558	417	1252486	4295	1926
1994	14095	14755	-660	-7736	378	-8018	463	1244931	4373	2147
1995	13573	14817	-1244	-8268	380	-9132	-5	1235794	4012	2174
1996	12695	14539	-1844	-8671	307	-10208	297	1225883	4045	1930
1997	12230	14716	-2486	-7674	334	-9826	227	1216284	3800	2061
1998	11577	14548	-2971	-8914	401	-11484	171	1204971	3765	2089

Manner-Suomi - Fasta Finland - Mainland Finland

Etelä - Suomen

Södra Finlands

Province of Southern Finland

1990	25666	18695	6971	2409	3662	13042	811	1926655	11005	5903
1991	26019	18427	7592	2121	7371	17084	826	1944565	11029	5882
1992	26930	18219	8711	980	4800	14491	480	1959536	10298	5881
1993	26252	18722	7530	2780	4777	15087	565	1975188	10693	5836
1994	26610	17704	8906	4388	1843	15137	72	1990397	10844	6187
1995	25588	18118	7470	5473	1859	14802	596	2005795	10355	6485
1996	24691	18426	6265	6590	1163	14018	600	2020413	10675	6460
1997	24254	18222	6032	7964	2173	16169	565	2037147	10344	6297
1998	23202	18425	4777	8624	1791	15192	558	2052897	10761	6382

1.04 Väestönmuutokset ja väkiluku kaupunkimaisuuden ja läänin mukaan 1990 - 1998
 Befolkningsförändringar och folkmängd efter urbaniseringsgrad och län 1990 - 1998
 Vital statistics and population by degree of urbanisation and province 1990 - 1998

(jatk.)
 (forts.)
 (cont.)

Alue Område Area	Elävänä syntyneet Levande födda Live births	Kuolleet Döda Deaths	Syntyneiden enemmyys Födelse- överskott Excess of births	Netto- maassa - muutto Inrikes netto- flyttning Internal net migration	Netto- maahan- muutto Netto- invandring Net immigration	Väestön- lisäys Folkökning Increase of population	Aluejärjestelyt ja korjaus väkilukuun Områdesregleringar och korrigering av folkmängd Regional rearrangements and correction in population data	Väkiluku 31.12 Folkmängd 31.12 Population 31.12	Solmitut avioliitot Ingångna äktenskap Contracted marriages	Avioerot Skilsmässor Divorces
------------------------	--	----------------------------	---	---	---	---	--	--	--	-------------------------------------

Länsi-Suomen

Västra Finlands

Province of Western Finland

1990	22835	18709	4126	-423	2031	5734	335	1796934	8333	4248
1991	22314	18428	3886	-438	3258	6706	178	1803818	8235	4115
1992	22792	18860	3932	16	2137	6085	-126	1809777	8019	4188
1993	22244	19284	2960	-540	2279	4699	8	1814484	8443	4127
1994	22296	18071	4225	-187	720	4758	261	1819503	8475	4460
1995	21633	18745	2888	-769	900	3019	303	1822825	8137	4448
1996	21006	18402	2604	-660	1068	3012	319	1826156	8387	4389
1997	20340	18393	1947	-410	1167	2704	233	1829093	7984	4314
1998	19697	18086	1611	121	1302	3034	280	1832407	8191	4515

Itä-Suomen

Östra Finlands

Province of Eastern Finland

1990	7479	6845	634	-449	396	581	27	609706	2607	1458
1991	7360	6637	723	-646	1270	1347	153	611206	2548	1391
1992	7347	6724	623	-259	844	1208	123	612537	2327	1430
1993	6846	7051	-205	-819	818	-206	92	612423	2602	1400
1994	7057	6588	469	-1684	291	-924	163	611662	2549	1549
1995	6715	6632	83	-2305	320	-1902	-15	609745	2438	1504
1996	6369	6621	-252	-2888	333	-2807	92	607030	2352	1465
1997	6297	6575	-278	-3408	270	-3416	110	603724	2216	1411
1998	6002	6750	-748	-4197	361	-4584	106	599246	2265	1474

Oulun

Uleåborgs

Province of Oulu

1990	6476	3782	2694	-825	446	2315	176	439905	2057	984
1991	6589	3759	2830	-524	636	2942	67	442914	2043	922
1992	6618	3885	2733	-453	420	2700	92	445706	2017	965
1993	6563	3862	2701	-936	379	2144	-30	447820	2054	879
1994	6420	3580	2840	-1217	116	1739	150	449709	2055	985
1995	6476	3702	2774	-902	185	2057	82	451848	1985	1048
1996	6058	3694	2364	-1544	96	916	121	452885	2087	986
1997	5942	3827	2115	-2334	133	-86	143	452942	1998	966
1998	5724	3941	1783	-1959	-51	-227	109	452824	1972	992

Lapin

Lapplands

Province of Lapland

1990	2731	1801	930	-804	428	554	147	200674	871	501
1991	2789	1787	1002	-599	430	833	145	201652	780	472
1992	2719	1878	841	-335	257	763	18	202433	782	445
1993	2592	1828	764	-541	197	420	42	202895	751	480
1994	2545	1796	749	-1388	45	-594	24	202325	861	524
1995	2317	1825	492	-1527	88	-947	33	201411	713	507
1996	2309	1743	566	-1518	46	-906	74	200579	846	448
1997	2210	1850	360	-1902	-16	-1558	30	199051	776	470
1998	2172	1823	349	-2706	-60	-2417	13	196647	741	427

Ahvenanmaa - Åland - Åland

1990	362	226	136	92	118	346	27	24604	124	33
1991	324	256	68	86	52	206	37	24847	97	38
1992	325	278	47	51	41	139	7	24993	117	40
1993	329	241	88	56	-60	84	25	25102	117	31
1994	303	261	42	88	-76	54	2	25158	114	46
1995	338	258	80	30	-87	23	21	25202	109	33
1996	290	281	9	20	1	30	25	25257	117	47
1997	286	241	45	90	-17	118	17	25392	126	49
1998	311	237	74	117	32	223	10	25625	93	58

1.05 Väestönmuutokset maakunnittain 1990 - 1998

Befolkningsförändringar landskapsvis 1990 - 1998

Vital statistics by region 1990 - 1998

Vuosi År Year	Yhteensä Totalt Total	Manner-Suomi - Fasta Finland - Mainland Finland									
		Uusimaa Nyland	Itä-Uusimaa Östra Nyland	Varsinais- Suomi Egentliga Finland	Satakunta Satakunta	Kanta- Häme Egentliga Tavastland	Pirkanmaa Birkaland	Päijät-Häme Päijänne- Tavastland	Kymenlaakso Kymmenedalen	Etelä-Karjala Södra Karelen	Etelä-Savo Södra Savolax

Syntyneiden enemmitys - Födelseöverskott - Excess of births

1990	15491	6374	191	734	392	198	812	291	-85	2	-81
1991	16101	6885	236	645	201	344	939	339	-68	-144	-171
1992	16887	7603	264	744	268	480	843	465	-134	33	-200
1993	13838	7124	219	520	67	164	683	265	-104	-138	-373
1994	17231	7990	248	823	277	219	1001	366	55	28	-72
1995	13787	7143	183	597	166	174	725	267	-98	-199	-236
1996	11556	6362	175	649	-7	120	556	13	-211	-194	-295
1997	10221	6338	103	426	-122	136	502	-2	-309	-234	-305
1998	7846	5681	65	502	-111	-28	485	-168	-425	-348	-413

Maassamuuton nettomuutto - Inrikes nettoflyttning - Internal net migration

1990	-	1894	238	89	-804	625	771	122	-262	-208	-109
1991	-	2314	5	135	-636	402	360	-192	-115	-293	-436
1992	-	1697	-22	235	-604	224	678	-200	-228	-491	-140
1993	-	4538	-395	118	-521	-23	670	-394	-497	-449	-286
1994	-	6486	-168	1213	-991	-179	1096	-528	-820	-403	-614
1995	-	8109	-123	1468	-1076	-349	1497	-624	-887	-653	-633
1996	-	8793	191	1291	-1297	-317	1490	-887	-659	-531	-891
1997	-	9098	196	1500	-1180	-89	1526	-283	-727	-231	-1047
1998	-	9472	750	1836	-1276	-160	1711	-375	-470	-593	-1186

Nettomaahanmuutto - Nettoinvandring - Net immigration

1990	7081	2717	156	684	191	219	435	288	112	170	152
1991	13017	5103	529	1026	457	411	583	604	388	336	469
1992	8499	3591	170	706	316	232	384	296	295	216	332
1993	8390	3586	320	813	262	245	507	238	179	209	230
1994	2939	1467	12	283	4	104	201	71	113	76	78
1995	3265	1257	12	365	26	115	457	180	91	204	67
1996	2707	504	57	377	1	122	341	254	64	162	78
1997	3710	1498	40	523	-26	62	414	282	64	227	74
1998	3375	1166	39	698	139	67	205	254	86	179	106

Väestönlisäys - Folkökning - Increase of population

1990	22572	10985	585	1507	-221	1042	2018	701	-235	-36	-38
1991	29118	14302	770	1806	22	1157	1882	751	205	-101	-138
1992	25386	12891	412	1685	-20	936	1905	561	-67	-242	-8
1993	22228	15248	144	1451	-192	386	1860	109	-422	-378	-429
1994	20170	15943	92	2319	-710	144	2298	-91	-652	-299	-608
1995	17052	16509	72	2430	-884	-60	2679	-177	-894	-648	-802
1996	14263	15659	423	2317	-1303	-75	2387	-620	-806	-563	-1108
1997	13931	16934	339	2449	-1328	109	2442	-3	-972	-238	-1278
1998	11221	16319	854	3036	-1248	-121	2401	-289	-809	-762	-1493

Pohjois-Savo Norra Savolax	Pohjois-Karjala Norra Karelen	Keski-Suomi Mellersta Finland	Etelä- Pohjanmaa Södra Österbotten	Pohjanmaa Österbotten	Keski- Pohjanmaa Mellersta Österbotten	Pohjois- Pohjanmaa Norra Österbotten	Kainuu Kajanaland	Lappi Lappland	Ahvenanmaa Åland	Vuosi År Year
-------------------------------	----------------------------------	-------------------------------------	---	--------------------------	---	---	----------------------	-------------------	---------------------	---------------------

Syntyneiden enemmitys - Födelseöverskott - Excess of births

442	273	641	535	567	445	2432	262	930	136	1990
664	230	782	352	630	337	2634	196	1002	68	1991
581	242	736	374	547	420	2503	230	841	47	1992
126	42	588	270	406	426	2511	190	764	88	1993
485	56	807	397	520	400	2581	259	749	42	1994
204	115	466	75	401	458	2561	213	492	80	1995
143	-100	629	124	353	300	2262	102	566	9	1996
61	-34	457	117	304	263	2096	19	360	45	1997
-68	-267	246	25	253	211	1842	-59	349	74	1998

Maassamuuton nettomuutto - Inrikes nettoflyttning - Internal net migration

-192	-148	515	-258	-498	-238	-472	-353	-804	92	1990
-183	-27	555	-385	-276	-191	36	-560	-599	86	1991
-55	-64	112	-184	-132	-89	33	-486	-335	51	1992
-329	-204	-114	-272	-386	-35	-469	-467	-541	56	1993
-683	-387	-70	-856	-448	-131	-437	-780	-1388	88	1994
-789	-883	-237	-1413	-399	-609	-33	-869	-1527	30	1995
-858	-1139	137	-1237	-403	-641	-569	-975	-1518	20	1996
-1171	-1190	52	-1373	-422	-513	-1103	-1231	-1902	90	1997
-1621	-1390	-189	-1023	-443	-495	-817	-1142	-2706	117	1998

Nettomaahanmuutto - Nettoinvandring - Net immigration

137	107	345	165	191	20	382	64	428	118	1990
435	366	453	273	331	135	522	114	430	52	1991
277	235	337	119	233	42	354	66	257	41	1992
290	298	273	115	232	77	298	81	197	-60	1993
107	106	175	45	-16	28	114	2	45	-76	1994
116	137	98	7	-60	7	148	37	88	-87	1995
115	140	202	40	110	-3	61	35	46	1	1996
79	117	216	43	8	-11	103	30	-16	-17	1997
113	142	192	36	-	32	-91	40	13	10	1998

Väestönlisäys - Folkökning - Increase of population

387	232	1501	442	260	227	2342	-27	554	346	1990
916	569	1790	240	685	281	3192	-250	833	206	1991
803	413	1185	309	648	373	2890	-190	763	139	1992
87	136	747	113	252	468	2340	-196	420	84	1993
-91	-225	912	-414	56	297	2258	-519	-594	54	1994
-469	-631	327	-1331	-58	-144	2676	-619	-947	23	1995
-600	-1099	968	-1073	60	-344	1754	-838	-906	30	1996
-1031	-1107	725	-1213	-110	-261	1096	-1182	-1558	118	1997
-1576	-1515	249	-962	-190	-252	934	-1161	-2417	223	1998

1.06 Väestönmuutokset ja keskväkiluku kaupunkimaisuuden ja läänin mukaan 1990 - 1998, promillea keskväkiluvusta

Befolkningsförändringar och medelfolkmängd efter urbaniseringsgrad och län 1990 - 1998, i promille av medelfolkmängden

Vital statistics and mean population by degree of urbanisation and province 1990 - 1998, per 1,000 of mean population

Alue Område Area	Elävänä syntyneet Levande födda Live births	Kuolleet Döda Deaths	Syntyneiden enemmyys Födelse- överskott Excess of births	Netto- maassa muutto Inrikes netto- flyttning Internal net migration	Netto- maahan- muutto Netto- invandring Net immigration	Väestön- lisäys Folkökning Increase of population	Aluejärjestelyt ja korjaus väkilukuun Områdesregleringar och korrigering av folkmängd Regional rearrangements and correction in population data	Keskväkiluku Medelfolkmängd Mean population	Solmitut avioliitot Ingångna äktenskap Contracted marriages	Avioerot Skilsmässor Divorces
Koko maa										
Hela landet										
Whole country										
1990	13,15	10,04	3,11	-	1,42	4,53	0,31	4986431	5,01	2,63
1991	13,04	9,83	3,21	-	2,60	5,81	0,28	5013740	4,93	2,56
1992	13,24	9,89	3,35	-	1,69	5,03	0,12	5041992	4,67	2,57
1993	12,80	10,06	2,73	-	1,66	4,39	0,14	5066447	4,87	2,52
1994	12,82	9,43	3,39	-	0,58	3,96	0,13	5088333	4,89	2,70
1995	12,35	9,65	2,70	-	0,64	3,34	0,20	5107790	4,65	2,75
1996	11,85	9,59	2,26	-	0,53	2,78	0,24	5124573	4,77	2,69
1997	11,54	9,55	1,99	-	0,72	2,71	0,21	5139835	4,56	2,63
1998	11,08	9,56	1,52	-	0,65	2,18	0,21	5153498	4,66	2,69
Kaupunkimaiset kunnat										
Urbana kommuner										
Urban municipalities										
1990	13,48	9,32	4,16	-0,81	1,84	5,19	0,29	2892907	5,82	3,23
1991	13,50	9,02	4,49	-0,16	3,10	7,42	0,38	2912213	5,81	3,12
1992	13,67	9,03	4,64	0,19	2,22	7,05	0,18	2934186	5,46	3,12
1993	13,42	9,13	4,30	1,21	2,20	7,71	-0,02	2956169	5,71	3,03
1994	13,48	8,51	4,97	3,79	0,81	9,57	0,00	2981825	5,69	3,25
1995	12,96	8,84	4,12	4,30	0,90	9,31	0,35	3010658	5,41	3,29
1996	12,55	8,77	3,77	4,09	0,69	8,56	0,24	3038583	5,62	3,24
1997	12,21	8,61	3,60	3,25	1,08	7,93	0,26	3064503	5,39	3,11
1998	11,69	8,67	3,02	3,58	0,94	7,54	0,24	3089077	5,50	3,18
Taajaan asutut kunnat										
Tätortskommuner										
Semi-urban municipalities										
1990	13,36	9,54	3,82	2,41	0,83	7,06	0,25	841716	4,15	2,20
1991	12,91	9,34	3,58	1,47	1,88	6,93	0,23	847829	3,92	2,14
1992	13,44	9,66	3,78	0,71	0,89	5,37	0,13	853213	3,91	2,09
1993	12,69	9,84	2,85	-1,36	0,83	2,32	0,39	856722	4,06	2,19
1994	12,74	9,18	3,56	-4,14	0,16	-0,42	0,23	857800	4,16	2,22
1995	12,22	9,17	3,06	-5,45	0,22	-2,17	-0,04	856770	4,02	2,29
1996	11,59	9,33	2,26	-4,39	0,34	-1,80	0,23	855152	3,91	2,38
1997	11,32	9,37	1,95	-2,68	0,09	-0,65	0,10	854249	3,65	2,24
1998	11,04	9,29	1,75	-2,52	0,07	-0,70	0,18	853793	3,83	2,26
Maaseutumaiset kunnat										
Landsbygdskommuner										
Rural municipalities										
1990	12,23	12,03	0,19	0,25	0,84	1,28	0,37	1251808	3,72	1,55
1991	12,06	12,06	0,00	-0,62	1,91	1,29	0,08	1253699	3,57	1,53
1992	12,09	12,04	0,05	-0,93	0,97	0,09	-0,04	1254593	3,36	1,61
1993	11,38	12,42	-1,04	-1,93	0,93	-2,04	0,33	1253557	3,43	1,54
1994	11,29	11,82	-0,53	-6,20	0,30	-6,42	0,37	1248709	3,50	1,72
1995	10,94	11,95	-1,00	-6,67	0,31	-7,36	0,00	1240363	3,23	1,75
1996	10,31	11,81	-1,50	-7,04	0,25	-8,29	0,24	1230839	3,29	1,57
1997	10,02	12,05	-2,04	-6,28	0,27	-8,05	0,19	1221084	3,11	1,69
1998	9,56	12,02	-2,45	-7,36	0,33	-9,49	0,14	1210628	3,11	1,73
Manner-Suomi - Fasta Finland - Mainland Finland										
Etelä - Suomen										
Södra Finlands										
Province of Southern Finland										
1990	13,37	9,74	3,63	1,25	1,91	6,79	0,42	1919729	5,73	3,07
1991	13,44	9,52	3,92	1,10	3,81	8,83	0,43	1935610	5,70	3,04
1992	13,80	9,33	4,46	0,50	2,46	7,42	0,25	1952051	5,28	3,01
1993	13,34	9,52	3,83	1,41	2,43	7,67	0,29	1967362	5,44	2,97
1994	13,42	8,93	4,49	2,21	0,93	7,63	0,04	1982793	5,47	3,12
1995	12,81	9,07	3,74	2,74	0,93	7,41	0,30	1998096	5,18	3,25
1996	12,27	9,15	3,11	3,27	0,58	6,96	0,30	2013104	5,30	3,21
1997	11,95	8,98	2,97	3,93	1,07	7,97	0,28	2028780	5,10	3,10
1998	11,35	9,01	2,34	4,22	0,88	7,43	0,27	2045022	5,26	3,12

1.06 Väestömuutokset ja keskväkiluku kaupunkimaisuuden ja läänin mukaan 1990 - 1998, promillea keskväkiluvusta (jatk.)
 Befolkningsförändringar och medelfolkmängd efter urbaniseringsgrad och län 1990 - 1998, i promille av medelfolkmängden (forts.)
 Vital statistics and mean population by degree of urbanisation and province 1990 - 1998, per 1,000 of mean population (cont.)

Alue Område Area	Elävänä syntyneet Levande födda Live births	Kuolleet Döda Deaths	Syntyneiden enemmyys Födelse- överskott Excess of births	Netto- maassa muutto Inrikes netto- flyttning Internal net migration	Netto- maahan- muutto Netto- invandring Net immigration	Väestön- lisäys Folkökning Increase of population	Aluejärjestelyt ja korjaus väkilukuun Områdesregleringar och korrigering av folkmängd Regional rearrangements and correction in population data	Keskväkiluku Medelfolkmängd Mean population	Solmitut avioliitot Ingångna äktenskap Contracted marriages	Avioerot Skilsmässor Divorces
Länsi-Suomen										
Västra Finlands										
Province of Western Finland										
1990	12,73	10,43	2,30	-0,24	1,13	3,20	0,19	1793900	4,65	2,37
1991	12,39	10,24	2,16	-0,24	1,81	3,72	0,10	1800376	4,57	2,29
1992	12,61	10,44	2,18	0,01	1,18	3,37	-0,07	1806798	4,44	2,32
1993	12,28	10,64	1,63	-0,30	1,26	2,59	0,00	1812131	4,66	2,28
1994	12,27	9,95	2,33	-0,10	0,40	2,62	0,14	1816994	4,66	2,45
1995	11,88	10,29	1,59	-0,42	0,49	1,66	0,17	1821164	4,47	2,44
1996	11,51	10,09	1,43	-0,36	0,59	1,65	0,17	1824491	4,60	2,41
1997	11,13	10,06	1,07	-0,22	0,64	1,48	0,13	1827625	4,37	2,36
1998	10,76	9,88	0,88	0,07	0,71	1,66	0,15	1830750	4,47	2,47
Itä-Suomen										
Östra Finlands										
Province of Eastern Finland										
1990	12,27	11,23	1,04	-0,74	0,65	0,95	0,04	609402	4,28	2,39
1991	12,06	10,87	1,18	-1,06	2,08	2,21	0,25	610456	4,17	2,28
1992	12,01	10,99	1,02	-0,42	1,38	1,97	0,20	611872	3,80	2,34
1993	11,18	11,51	-0,33	-1,34	1,34	-0,34	0,15	612480	4,25	2,29
1994	11,53	10,76	0,77	-2,75	0,48	-1,51	0,27	612043	4,16	2,53
1995	11,00	10,86	0,14	-3,77	0,52	-3,11	-0,02	610704	3,99	2,46
1996	10,47	10,88	-0,41	-4,75	0,55	-4,61	0,15	608388	3,87	2,41
1997	10,40	10,86	-0,46	-5,63	0,45	-5,64	0,18	605377	3,66	2,33
1998	9,98	11,22	-1,24	-6,98	0,60	-7,62	0,18	601485	3,77	2,45
Oulun										
Uleåborgs										
Province of Oulu										
1990	14,76	8,62	6,14	-1,88	1,02	5,28	0,40	438660	4,69	2,24
1991	14,93	8,52	6,41	-1,19	1,44	6,67	0,15	441410	4,63	2,09
1992	14,90	8,74	6,15	-1,02	0,95	6,08	0,21	444310	4,54	2,17
1993	14,69	8,64	6,05	-2,10	0,85	4,80	-0,07	446763	4,60	1,97
1994	14,31	7,98	6,33	-2,71	0,26	3,88	0,33	448765	4,58	2,19
1995	14,37	8,21	6,15	-2,00	0,41	4,56	0,18	450779	4,40	2,32
1996	13,39	8,17	5,23	-3,41	0,21	2,02	0,27	452367	4,61	2,18
1997	13,12	8,45	4,67	-5,15	0,29	-0,19	0,32	452914	4,41	2,13
1998	12,64	8,70	3,94	-4,33	-0,11	-0,50	0,24	452883	4,35	2,19
Lapin										
Lapplands										
Province of Lapland										
1990	13,63	8,99	4,64	-4,01	2,14	2,77	0,73	200324	4,35	2,50
1991	13,86	8,88	4,98	-2,98	2,14	4,14	0,72	201163	3,88	2,35
1992	13,46	9,30	4,16	-1,66	1,27	3,78	0,09	202043	3,87	2,20
1993	12,79	9,02	3,77	-2,67	0,97	2,07	0,21	202664	3,71	2,37
1994	12,56	8,86	3,70	-6,85	0,22	-2,93	0,12	202610	4,25	2,59
1995	11,48	9,04	2,44	-7,56	0,44	-4,69	0,16	201868	3,53	2,51
1996	11,49	8,67	2,82	-7,55	0,23	-4,51	0,37	200995	4,21	2,23
1997	11,06	9,26	1,80	-9,52	-0,08	-7,80	0,15	199815	3,88	2,35
1998	10,98	9,21	1,76	-13,68	-0,30	-12,22	0,07	197849	3,75	2,16
Ahvenanmaa - Åland - Åland										
1990	14,83	9,26	5,57	3,77	4,83	14,17	1,11	24418	5,08	1,35
1991	13,10	10,35	2,75	3,48	2,10	8,33	1,50	24726	3,92	1,54
1992	13,04	11,16	1,89	2,05	1,65	5,58	0,28	24920	4,70	1,61
1993	13,14	9,62	3,51	2,24	-2,40	3,35	1,00	25048	4,67	1,24
1994	12,06	10,39	1,67	3,50	-3,02	2,15	0,08	25130	4,54	1,83
1995	13,42	10,25	3,18	1,19	-3,46	0,91	0,83	25180	4,33	1,31
1996	11,49	11,14	0,36	0,79	0,04	1,19	0,99	25230	4,64	1,86
1997	11,29	9,52	1,78	3,55	-0,67	4,66	0,67	25325	4,98	1,93
1998	12,19	9,29	2,90	4,59	1,25	8,74	0,39	25509	3,65	2,27

1.07 Väestömuutokset maakunnittain 1990 - 1998, promillea keskväkiluvusta

Befolkningsförändringar landskapsvis 1990 - 1998, i promille av medelfolkmängden

Vital statistics by region 1990 - 1998, per 1,000 of mean population

Vuosi År Year	Yhteensä Totalt Total	Manner-Suomi - Fasta Finland - Mainland Finland									
		Uusimaa Nyland	Itä-Uusimaa Östra Nyland	Varsinais- Suomi Egentliga Finland	Satakunta Satakunta	Kanta- Häme Egentliga Tavastland	Pirkanmaa Birkaland	Päijät-Häme Päijänne- Tavastland	Kymenlaakso Kymmenedalen	Etelä-Karjala Södra Karelen	Etelä-Savo Södra Savolax

Syntyneiden enemmitys - Nativitetsöverskott - Excess of births

1990	3,11	5,58	2,25	1,73	1,59	1,22	1,91	1,48	-0,44	0,01	-0,46
1991	3,21	5,96	2,76	1,51	0,82	2,11	2,20	1,72	-0,35	-1,02	-0,97
1992	3,35	6,50	3,07	1,74	1,09	2,93	1,96	2,35	-0,69	0,23	-1,14
1993	2,73	6,02	2,54	1,21	0,27	1,00	1,58	1,34	-0,54	-0,98	-2,12
1994	3,39	6,66	2,87	1,91	1,13	1,33	2,31	1,84	0,28	0,20	-0,41
1995	2,70	5,88	2,12	1,38	0,68	1,05	1,66	1,35	-0,51	-1,42	-1,35
1996	2,26	5,16	2,02	1,49	-0,03	0,73	1,27	0,07	-1,10	-1,39	-1,70
1997	1,99	5,07	1,18	0,97	-0,50	0,82	1,14	-0,01	-1,62	-1,68	-1,77
1998	1,52	4,49	0,74	1,14	-0,46	-0,17	1,09	-0,85	-2,23	-2,51	-2,41

Maassamuuton nettomuutto - Inrikes nettoflyttning - Internal net migration

1990	-	1,66	2,81	0,21	-3,26	3,86	1,81	0,62	-1,35	-1,47	-0,62
1991	-	2,00	0,06	0,32	-2,58	2,47	0,84	-0,97	-0,59	-2,08	-2,48
1992	-	1,45	-0,26	0,55	-2,45	1,37	1,58	-1,01	-1,17	-3,48	-0,80
1993	-	3,83	-4,58	0,27	-2,12	-0,14	1,55	-1,99	-2,56	-3,19	-1,63
1994	-	5,41	-1,95	2,81	-4,03	-1,09	2,53	-2,66	-4,24	-2,87	-3,50
1995	-	6,67	-1,42	3,38	-4,39	-2,12	3,44	-3,15	-4,60	-4,67	-3,63
1996	-	7,14	2,20	2,96	-5,32	-1,92	3,40	-4,48	-3,43	-3,81	-5,13
1997	-	7,28	2,25	3,42	-4,86	-0,54	3,46	-1,43	-3,81	-1,66	-6,07
1998	-	7,48	8,55	4,16	-5,29	-0,97	3,86	-1,90	-2,47	-4,28	-6,93

Nettomaahanmuutto - Nettoinvandring - Net immigration

1990	1,42	2,38	1,84	1,61	0,78	1,35	1,02	1,46	0,58	1,20	0,86
1991	2,60	4,42	6,19	2,41	1,86	2,52	1,36	3,06	2,00	2,38	2,66
1992	1,69	3,07	1,98	1,65	1,28	1,42	0,89	1,49	1,52	1,53	1,89
1993	1,66	3,03	3,71	1,89	1,06	1,49	1,18	1,20	0,92	1,49	1,31
1994	0,58	1,22	0,14	0,66	0,02	0,63	0,46	0,36	0,58	0,54	0,45
1995	0,64	1,03	0,14	0,84	0,11	0,70	1,05	0,91	0,47	1,46	0,38
1996	0,53	0,41	0,66	0,86	0,00	0,74	0,78	1,28	0,33	1,16	0,45
1997	0,72	1,20	0,46	1,19	-0,11	0,38	0,94	1,43	0,34	1,63	0,43
1998	0,65	0,92	0,44	1,58	0,58	0,41	0,46	1,29	0,45	1,29	0,62

Väestönlisäys - Folkökning - Increase of population

1990	4,53	9,6	6,90	3,55	-0,90	6,44	4,74	3,56	-1,21	-0,25	-0,22
1991	5,81	12,4	9,01	4,24	0,09	7,10	4,40	3,80	1,06	-0,72	-0,78
1992	5,03	11,0	4,79	3,94	-0,08	5,71	4,44	2,83	-0,35	-1,72	-0,05
1993	4,39	12,9	1,67	3,38	-0,78	2,35	4,31	0,55	-2,18	-2,69	-2,44
1994	3,96	13,3	1,07	5,37	-2,89	0,87	5,30	-0,46	-3,37	-2,13	-3,47
1995	3,34	13,6	0,83	5,60	-3,61	-0,36	6,15	-0,89	-4,64	-4,63	-4,59
1996	2,78	12,7	4,88	5,31	-5,34	-0,45	5,45	-3,13	-4,20	-4,04	-6,38
1997	2,71	13,6	3,89	5,58	-5,47	0,66	5,54	-0,02	-5,09	-1,71	-7,41
1998	2,18	12,9	9,74	6,88	-5,17	-0,73	5,42	-1,46	-4,25	-5,50	-8,73

Pohjois-Savo Norra Savolax	Pohjois-Karjala Norra Karelen	Keski-Suomi Mellersta Finland	Etelä- Pohjanmaa Södra Österbotten	Pohjanmaa Österbotten	Keski- Pohjanmaa Mellersta Österbotten	Pohjois- Pohjanmaa Norra Österbotten	Kainuu Kajanaland	Lappi Lappland	Ahvenanmaa Åland	Vuosi År Year
-------------------------------	----------------------------------	-------------------------------------	---	--------------------------	---	---	----------------------	-------------------	---------------------	---------------------

Syntyneiden enemmitys - Nativitetöverskott - Excess of births

1,72	1,54	2,54	2,66	3,29	6,23	7,12	2,70	4,64	5,57	1990
2,58	1,30	3,08	1,74	3,65	4,70	7,64	2,02	4,98	2,75	1991
2,25	1,36	2,88	1,85	3,15	5,83	7,20	2,38	4,16	1,89	1992
0,49	0,24	2,29	1,33	2,33	5,88	7,17	1,97	3,77	3,51	1993
1,87	0,31	3,14	1,96	2,99	5,49	7,32	2,70	3,70	1,67	1994
0,79	0,65	1,81	0,37	2,30	6,28	7,21	2,23	2,44	3,18	1995
0,55	-0,57	2,43	0,62	2,03	4,12	6,33	1,08	2,82	0,36	1996
0,24	-0,19	1,76	0,59	1,74	3,63	5,84	0,20	1,80	1,78	1997
-0,27	-1,53	0,95	0,13	1,45	2,92	5,11	-0,64	1,76	2,90	1998

Maassamuuton nettomuutto - Inrikes nettoflyttning - Internal net migration

-0,75	-0,84	2,04	-1,28	-2,89	-3,33	-1,38	-3,64	-4,01	3,77	1990
-0,71	-0,15	2,19	-1,91	-1,60	-2,66	0,10	-5,78	-2,98	3,48	1991
-0,21	-0,36	0,44	-0,91	-0,76	-1,23	0,09	-5,03	-1,66	2,05	1992
-1,27	-1,15	-0,44	-1,34	-2,22	-0,48	-1,34	-4,84	-2,67	2,24	1993
-2,64	-2,17	-0,27	-4,23	-2,57	-1,80	-1,24	-8,12	-6,85	3,50	1994
-3,05	-4,97	-0,92	-7,01	-2,29	-8,35	-0,09	-9,10	-7,56	1,19	1995
-3,33	-6,44	0,53	-6,17	-2,31	-8,81	-1,59	-10,29	-7,55	0,79	1996
-4,55	-6,77	0,20	-6,89	-2,42	-7,08	-3,07	-13,12	-9,52	3,55	1997
-6,33	-7,97	-0,73	-5,16	-2,54	-6,85	-2,27	-12,33	-13,68	4,59	1998

Nettomaahanmuutto - Nettoinvandring - Net immigration

0,53	0,61	1,37	0,82	1,11	0,28	1,12	0,66	2,14	4,83	1990
1,69	2,07	1,79	1,35	1,92	1,88	1,51	1,18	2,14	2,10	1991
1,07	1,32	1,32	0,59	1,34	0,58	1,02	0,68	1,27	1,65	1992
1,12	1,67	1,06	0,57	1,33	1,06	0,85	0,84	0,97	-2,40	1993
0,41	0,60	0,68	0,22	-0,09	0,38	0,32	0,02	0,22	-3,02	1994
0,45	0,77	0,38	0,03	-0,34	0,10	0,42	0,39	0,44	-3,46	1995
0,45	0,79	0,78	0,20	0,63	-0,04	0,17	0,37	0,23	0,04	1996
0,31	0,67	0,83	0,22	0,05	-0,15	0,29	0,32	-0,08	-0,67	1997
0,44	0,81	0,74	0,18	-	0,44	-0,25	0,43	0,07	0,39	1998

Väestönlisäys - Folkökning - Increase of population

1,51	1,31	5,96	2,19	1,51	3,18	6,85	-0,28	2,77	14,17	1990
3,56	3,21	7,05	1,19	3,96	3,92	9,26	-2,58	4,14	8,33	1991
3,11	2,32	4,64	1,53	3,74	5,18	8,31	-1,97	3,78	5,58	1992
0,34	0,76	2,91	0,56	1,45	6,46	6,68	-2,03	2,07	3,35	1993
-0,35	-1,26	3,55	-2,05	0,32	4,08	6,40	-5,40	-2,93	2,15	1994
-1,81	-3,55	1,27	-6,61	-0,33	-1,97	7,53	-6,48	-4,69	0,91	1995
-2,33	-6,22	3,74	-5,36	0,34	-4,73	4,91	-8,84	-4,51	1,19	1996
-4,01	-6,30	2,79	-6,09	-0,63	-3,60	3,05	-12,60	-7,80	4,66	1997
-6,16	-8,69	0,96	-4,85	-1,09	-3,49	2,59	-12,53	-12,22	8,74	1998

1.08 Väestön keski-ikä eräissä väestötapahtumissa 1987 - 1998

Befolkningens medelålder i vissa befolkningshändelser 1987 - 1998

Mean age of population in certain vital events 1987 - 1998

Tapahtuma Händelse Event	Sukupuoli Kön Sex	Keski-ikä - Medelålder - Mean age											
		1998	1997	1996	1995	1994	1993	1992	1991	1990	1989	1988	1987
Syntymä - Födelse - Birth													
Kaikki synnytykset - Alla födelser - All births		29,94	29,90	29,80	29,70	29,50	29,40	29,30	29,20	29,20	29,00	29,00	28,90
Evisynnytyt - Första födelse - First birth		27,76	27,73	27,62	27,57	27,34	27,21	27,00	26,89	26,76	26,70	26,59	26,47
Avioituminen - Äktenskap - Marriage													
Kaikki avioliitot - Alla äktenskap - All marriages													
Miehet - Män - Men		33,69	33,30	33,00	32,60	32,00	31,90	31,40	31,30	31,00	30,50	30,20	30,00
Naiset - Kvinnor - Women		31,10	30,72	30,60	30,10	29,60	29,50	29,00	28,80	28,60	28,20	27,90	27,70
Ensimmäinen avioliitto - Första äktenskap - First marriage													
Miehet - Män - Men		30,38	30,10	30,00	29,70	29,30	29,10	28,80	28,60	28,50	28,20	28,00	27,80
Naiset - Kvinnor - Women		28,18	28,10	27,90	27,60	27,30	27,20	26,90	26,60	26,50	26,20	26,10	25,90
Toinen avioliitto - Andra äktenskap - Second marriage													
Miehet - Män - Men		43,94	43,70	43,49	43,09	42,52	42,85	42,42	42,30	42,38	41,62	41,05	41,20
Naiset - Kvinnor - Women		41,02	40,84	40,35	39,96	39,51	39,23	38,97	39,04	38,84	38,58	37,90	37,67
Uudelleen avioituminen - Omgifte - Remarriage													
Leskimiehet - Änkor - Widowed men		59,70	59,12	58,56	59,49	58,49	58,57	58,42	60,17	58,98	56,76	56,74	58,65
Eronneet miehet - Skilda män - Divorced men		43,68	43,23	43,06	42,58	41,98	42,23	41,64	41,49	41,24	40,57	40,35	40,31
Leskinaiset - Änklingar - Widowed women		52,34	53,39	52,23	53,53	53,16	51,99	52,65	54,13	54,64	51,66	49,85	52,24
Eronneet naiset - Skilda kvinnor - Divorced women		40,58	40,33	39,99	39,40	38,80	38,53	38,33	37,91	37,73	37,56	37,39	36,87
Avioero - Äktenskapsskillnad - Divorce													
Miehet - Män - Men		42,16	41,90	41,80	41,40	41,40	41,10	40,30	40,30	40,00	40,30	40,40	39,60
Naiset - Kvinnor - Women		39,86	39,64	39,50	39,20	39,10	38,80	38,20	37,90	37,80	38,00	38,00	37,40
Leskeksi jääminen - Att bli änking eller änka - Widowhood													
Miehet - Män - Men		68,50	68,07	67,83	67,58	67,31	66,53	66,15	65,56	65,61	-	-	-
Naiset - Kvinnor - Women		71,09	70,99	71,16	70,51	70,37	69,98	69,08	69,30	68,74	-	-	-
Kuolema - Död - Death													
Miehet - Män - Men		69,31	68,99	68,80	68,60	68,20	68,40	67,80	67,10	67,20	66,80	66,30	66,30
Naiset - Kvinnor - Women		78,47	78,28	78,30	77,90	77,7	77,80	77,00	76,80	76,40	76,30	75,50	75,20

1.09 Väestönmuutokset ja väkiluku kaupunkimaisuuden mukaan suuralueittain ja maakunnittain 1998

Befolkningsförändringar och folkmängd efter urbaniseringsgrad, storområde och landskap 1998

Vital statistics and population by degree of urbanisation by major region and region 1998

Alue Område Area	Elävänä synty- neet Levande födda	Kuolleet Döda	Syntyn. enem- myys Födelse- överskott	Kuntien välinen muuttoliike Omflyttning mellan kommuner			Maahan- muutto Invand- ring	Maasta- muutto Utvand- ring	Netto- maahan- muutto Netto- invand- ring	Väestön- lisäys Folk- ökning	Väki- luvun korjaus Korrige- ring	Väki- luku 31.12.1998 Folk- mängd 31.12.1998	Avio- liitot Äkten- skap	Avio- erot Skils- mässor
				Tulo- muutto Inflytt- ning	Lähtö- muutto Utflytt- ning	Netto- muutto Netto- flyttning								
Koko maa Hela landet - <i>Whole country</i>	57108	49262	7846	256090	256090	-	14192	10817	3375	11221	1076	5159646	24023	13848
Kaupunkimaiset kunnat Urbana kommuner <i>Urban municipalities</i>	36103	26784	9319	171035	159971	11064	11140	8222	2918	23301	753	3101104	16992	9830
Taajaan asutut kunnat Tätortskommuner <i>Semi-urban municipalities</i>	9428	7930	1498	38900	41050	-2150	1214	1158	56	-596	152	853571	3266	1929
Maaseutumaiset kunnat Landsbygdskommuner <i>Rural municipalities</i>	11577	14548	-2971	46155	55069	-8914	1838	1437	401	-11484	171	1204971	3765	2089
Manner-Suomi - Fasta Finland - Mainland Finland														
Uusimaa Nyland	16499	10753	5746	77533	67311	10222	5808	4603	1205	17173	472	1362634	7915	4436
Uusimaa Nyland	15551	9870	5681	73110	63638	9472	5586	4420	1166	16319	454	1274475	7557	4206
Itä-Uusimaa Östra Nyland	948	883	65	4423	3673	750	222	183	39	854	18	88159	358	230
Etelä-Suomi Södra Finland - <i>Southern Finland</i>	18720	18813	-93	88899	88226	673	4415	2787	1628	2208	226	1818639	8129	4993
Varsinais-Suomi Egentliga Finland	4844	4342	502	25291	23455	1836	1501	803	698	3036	41	443050	2133	1218
Satakunta Satakunta	2373	2484	-111	9360	10636	-1276	424	285	139	-1248	48	240821	976	642
Kanta-Häme Egentliga Tavastland	1755	1783	-28	8823	8983	-160	242	175	67	-121	9	164914	718	442
Pirkanmaa Birkaland	4800	4315	485	22293	20582	1711	1003	798	205	2401	51	444505	2174	1187
Päijät-Häme Päijänne - Tavastland	1919	2087	-168	9611	9986	-375	524	270	254	-289	22	197443	802	567
Kymenlaakso Kymmenedalen	1793	2218	-425	8182	8652	-470	356	270	86	-809	41	189802	782	568
Etelä-Karjala Södra Karelen	1236	1584	-348	5339	5932	-593	365	186	179	-762	14	138104	544	369
Itä-Suomi Östra Finland - <i>Eastern Finland</i>	6875	7682	-807	30483	35822	-5339	1027	626	401	-5745	120	691317	2565	1672
Etelä-Savo Södra Savolax	1580	1993	-413	8452	9638	-1186	264	158	106	-1493	14	170348	606	400
Pohjois-Savo Norra Savolax	2685	2753	-68	10930	12551	-1621	350	237	113	-1576	50	255234	1037	681
Pohjois-Karjala Norra-Karelen	1737	2004	-267	8025	9415	-1390	302	160	142	-1515	42	173664	622	393
Kainuu Kajanaland	873	932	-59	3076	4218	-1142	111	71	40	-1161	14	92071	300	198
Väli-Suomi Mellanfinland - <i>Mid-Finland</i>	7680	6945	735	30563	32713	-2150	1508	1248	260	-1155	140	704031	2908	1468
Keski-Suomi Mellersta Finland	2800	2554	246	14597	14786	-189	512	320	192	249	47	260135	1095	655
Etelä-Pohjanmaa Södra Österbotten	2124	2099	25	7294	8317	-1023	184	148	36	-962	24	197703	848	392
Pohjanmaa Österbotten	1909	1656	253	6425	6868	-443	683	683	-	-190	59	174099	648	289
Keski-Pohjanmaa Mellersta Österbotten	847	636	211	2247	2742	-495	129	97	32	-252	10	72094	317	132
Pohjois-Suomi Norra Finland - <i>Nothern Finland</i>	7023	4832	2191	27514	31037	-3523	1133	1284	-151	-1483	108	557400	2413	1221
Pohjois-Pohjanmaa Norra Österbotten	4851	3009	1842	18555	19372	-817	623	714	-91	934	95	360753	1672	794
Lappi Lappland	2172	1823	349	8959	11665	-2706	510	570	-60	-2417	13	196647	741	427
Ahvenanmaa - Åland - Åland	311	237	74	1098	981	117	301	269	32	223	10	25625	93	58

1.10 Ruotsinkielisten väestönmuutokset ja väkiluku kaupunkimaisuuden mukaan suuralueittain ja maakunnittain 1998

Befolkningsförändringar i den svenskspråkiga befolkningen samt folkmängden efter urbaniseringsgrad, storområde och landskap 1998
 Vital statistics and number of Swedish-speaking population by degree of urbanisation by major region and region 1998

Alue Område Area	Elävänä synty- neet Levande födda	Kuolleet Döda	Syntyn. enem- myys Födelse- överskott	Kuntien välinen muuttoliike Omflyttning mellan kommuner			Maahan- muutto Invand- ring	Maasta- muutto Utvand- ring	Netto- maahan- muutto Netto- invand- ring	Väestön- lisäys Folk- ökning	Väki- luvun korjaus Korrige- ring	Väki- luku 31.12.1998 Folk- mängd 31.12.1998	Avio- liitot Äkten- skap	Avio- erot Skils- mässor
				Tulo- muutto Inflytt- ning	Lähtö- muutto Utflytt- ning	Netto- muutto Netto- flyttning								
Koko maa	3166	3557	-391	9753	9753	-	1334	1602	-268	-659	237	293269	1083	469
Hela landet <i>Whole country</i>														
Kaupunkimaiset kunnat	1694	1891	-197	6037	5789	248	833	1019	-186	-135	87	149034	641	290
Urbana kommuner <i>Urban municipalities</i>														
Taajaan asutut kunnat	543	560	-17	1532	1554	-22	143	180	-37	-76	73	52185	191	81
Tätortskommuner <i>Semi-urban municipalities</i>														
Maaseutumaiset kunnat	929	1106	-177	2184	2410	-226	358	403	-45	-448	77	92050	251	98
Landsbygdskommuner <i>Rural municipalities</i>														
Manner Suomi - Fasta Finland - Mainland Finland														
Uusimaa	1425	1806	-381	4693	4577	116	511	660	-149	-414	148	136848	567	247
Nyland														
Uusimaa	1134	1367	-233	3903	3854	49	454	590	-136	-320	102	105257	462	187
Nyland														
Itä-Uusimaa	291	439	-148	790	723	67	57	70	-13	-94	46	31591	105	60
Östra Nyland														
Etelä-Suomi	343	430	-87	1502	1406	96	169	173	-4	5	30	31650	122	68
Södra Finland <i>Southern Finland</i>														
Varsinais-Suomi	302	370	-68	1146	1069	77	133	136	-3	6	6	26364	96	52
Egentliga Finland														
Satakunta	5	10	-5	60	61	-1	9	2	7	1	10	796	3	3
Satakunta														
Kanta-Häme	3	6	-3	46	35	11	2	3	-1	7	-	522	3	1
Egentliga Tavastland														
Pirkanmaa	16	12	4	126	107	19	12	20	-8	15	3	1560	12	8
Birkaland														
Päijät-Häme	2	8	-6	39	42	-3	7	2	5	-4	-5	527	2	-
Päijänne -Tavastland														
Kymenlaakso	8	23	-15	68	75	-7	5	8	-3	-25	15	1669	5	3
Kymmenedalen														
Etelä-Karjala	7	1	6	17	17	-	1	2	-1	5	1	212	1	1
Södra Karelen														
Itä-Suomi	6	3	3	68	70	-2	9	5	4	5	1	648	4	3
Östra Finland <i>Eastern Finland</i>														
Etelä-Savo	3	2	1	21	17	4	1	2	-1	4	-	209	1	-
Södra Savolax														
Pohjois-Savo	1	1	-	19	27	-8	3	-	3	-5	1	240	2	1
Norra Savolax														
Pohjois-Karjala	-	-	-	17	16	1	4	2	2	3	1	141	1	2
Norra Karelen														
Kainuu	2	-	2	11	10	1	1	1	-	3	-1	58	-	-
Kajanaland														
Väli-Suomi	1100	1088	12	2502	2797	-295	362	500	-138	-421	25	99336	304	98
Mellanfinland <i>Mid-Finland</i>														
Keski-Suomi	4	3	1	42	32	10	15	10	5	16	-1	341	1	2
Mellersta Finland														
Etelä-Pohjanmaa	6	6	-	26	21	5	2	1	1	6	-2	492	2	2
Södra Österbotten														
Pohjanmaa	1003	1005	-2	2306	2560	-254	334	475	-141	-397	24	91575	274	86
Österbotten														
Keski-Pohjanmaa	87	74	13	128	184	-56	11	14	-3	-46	4	6928	27	8
Mellersta Österbotten														
Pohjois-Suomi	6	6	-	60	64	-4	18	21	-3	-7	2	719	5	4
Norra Finland <i>Nothern Finland</i>														
Pohjois-Pohjanmaa	3	4	-1	44	50	-6	9	9	-	-7	-	419	2	4
Norra Österbotten														
Lappi	3	2	1	16	14	2	9	12	-3	-	2	300	3	-
Lappland														
Ahvenanmaa - Åland - Åland	286	224	62	928	839	89	265	243	22	173	31	24068	81	49

2.01 Elävänä ja kuolleena syntyneet siviilisäädyn ja sukupuolen mukaan 1987 - 1998

Levande födda och dödfödda efter civilstånd och kön 1987 - 1998

Live births and still-births by marital status and sex 1987 - 1998

Vuosi År Year	Elävänä syntyneet - Levande födda - Live births						Kuolleena syntyneet - Dödfödda - Still-births					
	Yhteensä Total Total		Äiti naimisissa Modem gift Mother married		Äiti ei naimisissa Modem ej gift Mother not married		Yhteensä Total Total		Äiti naimisissa Modem gift Mother married		Äiti ei naimisissa Modem ej gift Mother not married	
		M		M		M		M		M		M
1987	59827	30631	48360	24842	11467	5789	278	151	213	116	65	35
1988	63316	32373	50270	25711	13046	6662	296	160	215	116	81	44
1989	63348	32402	48831	24980	14517	7422	248	132	179	91	69	41
1990	65549	33539	49006	25074	16543	8465	270	144	191	105	79	39
1991	65395	33261	47499	24175	17896	9086	271	151	184	103	87	48
1992	66731	34147	47474	24300	19257	9847	264	136	184	97	80	39
1993	64826	33001	45161	23117	19665	9884	233	122	166	84	67	38
1994	65231	33180	44792	22839	20439	10341	219	130	138	79	81	51
1995	63067	32210	42181	21520	20886	10690	250	128	162	84	88	44
1996	60723	31142	39239	20078	21484	11064	210	111	141	73	69	38
1997	59329	30144	37670	19121	21659	11023	221	122	144	79	77	43
1998	57108	29133	35864	18295	21244	10838	211	104	124	63	87	41

2.02 Elävänä syntyneet äidin iän mukaan 1987 - 1998

Levande födda efter moderns ålder 1987 - 1998

Live births by age of mother 1987 - 1998

Äidin ikä Moderns ålder Age of mother	Vuosi - Year - År											
	1998	1997	1996	1995	1994	1993	1992	1991	1990	1989	1988	1987
Yhteensä Totalt - Total	57108	59329	60723	63067	65231	64826	66731	65395	65549	63348	63316	59827
-14	4	4	3	3	4	3	5	10	3	1	2	3
15-19	1481	1441	1558	1564	1606	1652	1794	1825	1827	1745	1877	1921
20-24	9375	9540	9574	9860	10609	10981	11737	12017	12235	12392	12690	12375
25-29	17957	19817	20932	22481	24072	24442	25268	24562	24611	23922	23607	21891
30-34	18250	18554	18917	19546	19511	18696	18598	18038	17738	16958	16697	15689
35-39	8217	8185	8053	7873	7782	7424	7617	7330	7385	6758	6887	6512
40-44	1719	1680	1604	1651	1559	1545	1622	1551	1694	1518	1489	1387
45-49	104	108	82	89	86	82	90	62	56	53	66	49
50-54	1	-	-	-	2	1	-	-	-	1	1	-

2.03 Elävänä syntyneet kuukausittain 1987 - 1998

Levande födda månadsvis 1987 - 1998

Live births by month 1987 - 1998

Kuukausi Månad Month	Vuosi - År - Year											
	1998	1997	1996	1995	1994	1993	1992	1991	1990	1989	1988	1987
Yhteensä - Totalt - Total	57108	59329	60723	63067	65231	64826	66731	65395	65549	63348	63316	59827
Tammikuu - Januari	4739	5135	5193	5266	5136	5417	5360	5390	5353	5109	5047	4803
Helmikuu - Februari	4233	4586	4842	5075	5048	5035	5327	5078	5058	4754	4910	4456
Maaliskuu - Mars	4963	5169	5241	5754	5903	6043	6106	5893	5958	5709	5972	5447
Huhtikuu - April	4958	5276	5372	5606	5789	5875	5925	5813	5528	5337	5623	5384
Toukokuu - Maj	4753	5237	5509	5563	5685	5842	5610	5649	5792	5386	5561	5172
Kesäkuu - Juni	4929	5138	4978	5419	5748	5557	5490	5405	5595	5261	5316	5171
Heinäkuu - Juli	5259	5388	5151	5545	5622	5674	5860	5685	5674	5673	5217	5314
Elokuu - Augusti	4910	5114	5136	5327	5686	5377	5664	5555	5617	5551	5429	5047
Syyskuu - September	5049	4876	5088	5159	5190	5364	5686	5531	5590	5347	5442	4940
Lokakuu - Oktober	4722	4672	4887	4895	5239	4965	5394	5227	5312	5110	5076	4783
Marraskuu - November	4356	4247	4504	4751	5057	4773	4989	5015	5129	4921	4734	4590
Joulukuu - December	4237	4491	4822	4707	5128	4904	5320	5154	4943	5190	4989	4720

2.04 Elävänä syntyneet kaupunkimaisuuden ja maakunnan mukaan 1990 - 1998

Levande födda efter urbaniseringsgrad och landskap 1990 - 1998

Live births by degree of urbanisation and region 1990 - 1998

Alue Område Area	Vuosi - År - Year								
	1998	1997	1996	1995	1994	1993	1992	1991	1990
Koko maa - Hela landet <i>Whole country</i>	57108	59329	60723	63067	65231	64826	66731	65395	65549
Kaupunkimaiset kunnat Urbana kommuner <i>Urban municipalities</i>	36103	37430	38120	39020	40204	39685	40101	39329	38992
Taajaan asutut kunnat Tätortskommuner <i>Semi-urban municipalities</i>	9428	9669	9908	10474	10932	10872	11463	10947	11249
Maaseutimaiset kunnat Landsbygdskommuner <i>Rural municipalities</i>	11577	12230	12695	13573	14095	14269	15167	15119	15308
Uusimaa - Nyland	15551	16143	16264	16823	17423	17157	17356	16738	16375
Itä-Uusimaa - Östra Nyland	948	965	1057	1015	1115	1129	1163	1118	1139
Varsinais-Suomi - Egentliga Finland	4844	4916	5064	5199	5238	5249	5312	5241	5232
Satakunta	2373	2459	2661	2746	2817	2656	2861	2774	2942
Kanta-Häme - Egentliga Tavastland	1755	1868	1846	1950	1983	1921	2101	2108	1973
Pirkanmaa - Birkaland	4800	4970	5013	5180	5323	5342	5486	5250	5403
Päijät-Häme - Päijänne-Tavastland	1919	2035	2128	2244	2391	2364	2493	2371	2427
Kymenlaakso - Kymmenedalen	1793	1860	2000	2112	2169	2151	2166	2175	2171
Etelä-Karjala - Södra Karelen	1236	1383	1396	1444	1529	1530	1651	1509	1581
Etelä-Savo - Södra Savolax	1580	1632	1733	1747	1860	1807	1890	1951	1994
Pohjois-Savo - Norra Savolax	2685	2757	2804	2947	3136	2970	3229	3235	3211
Pohjois-Karjala - Norra Karelen	1737	1908	1832	2021	2061	2069	2228	2174	2274
Keski-Suomi - Mellersta Finland	2800	2942	3050	3035	3246	3223	3334	3270	3284
Etelä-Pohjanmaa - Södra Österbotten	2124	2210	2236	2276	2501	2527	2589	2571	2593
Pohjanmaa - Österbotten	1909	1961	2072	2153	2188	2243	2213	2266	2344
Keski-Pohjanmaa - Mellersta Österbotten	847	882	910	1044	983	1004	997	942	1037
Pohjois-Pohjanmaa - Norra Österbotten	4851	5007	5018	5349	5287	5407	5418	5462	5276
Kainuu - Kajanaland	873	935	1040	1127	1133	1156	1200	1127	1200
Lappi - Lappland	2172	2210	2309	2317	2545	2592	2719	2789	2731
Ahvenanmaa - Åland	311	286	290	338	303	329	325	324	362

2.05 Elävänä syntyneet äidin keski-ikä, mediaani-ikä, siviilisäädyn ja lapsen järjestyslusun mukaan 1990 - 1998

Levande födda efter moderns medelålder, medianålder, civilstånd och barnets ordningstal 1990 - 1998

Live births by mother's mean age, median age, marital status and birth order of child 1990 - 1998

Vuosi År Year	Lapsen järjestysluku - Barnets ordningsnummer - Birth order											
	Kaikki lapset - Alla barn - All children			Äiti naimisissa - Modern gift - Mother married			Äiti ei naimisissa - Modern ej gift - Mother not married					
	Yhteensä			Yhteensä			Yhteensä					
	Total	1	2	Total	1	2	Total	1	2	3		
1990	29,16	26,76	29,34	31,76	29,77	27,42	29,55	31,78	27,34	25,68	28,49	31,64
1991	29,17	26,89	29,36	31,74	29,82	27,53	29,57	31,82	27,46	25,93	28,59	31,29
1992	29,27	27,00	29,37	31,80	29,94	27,73	29,57	31,86	27,64	26,01	28,72	31,51
1993	29,36	27,21	29,45	31,69	30,01	27,88	29,69	31,73	27,88	26,32	28,73	31,51
1994	29,50	27,34	29,56	31,73	30,18	28,12	29,82	31,78	28,02	26,35	28,87	31,53
1995	29,69	27,57	29,75	31,88	30,36	28,34	29,99	31,95	28,33	26,67	29,17	31,64
1996	29,75	27,62	29,86	31,97	30,52	28,55	30,14	31,99	28,36	26,65	29,25	31,92
1997	29,85	27,72	30,00	32,11	30,64	28,68	30,32	32,13	28,47	26,76	29,33	32,04
1998	29,94	27,76	30,13	32,26	30,76	28,72	30,45	32,27	28,55	26,83	29,47	32,22

Keski-ikä - Medelålder - Mean age

1990	29,16	26,76	29,34	31,76	29,77	27,42	29,55	31,78	27,34	25,68	28,49	31,64
1991	29,17	26,89	29,36	31,74	29,82	27,53	29,57	31,82	27,46	25,93	28,59	31,29
1992	29,27	27,00	29,37	31,80	29,94	27,73	29,57	31,86	27,64	26,01	28,72	31,51
1993	29,36	27,21	29,45	31,69	30,01	27,88	29,69	31,73	27,88	26,32	28,73	31,51
1994	29,50	27,34	29,56	31,73	30,18	28,12	29,82	31,78	28,02	26,35	28,87	31,53
1995	29,69	27,57	29,75	31,88	30,36	28,34	29,99	31,95	28,33	26,67	29,17	31,64
1996	29,75	27,62	29,86	31,97	30,52	28,55	30,14	31,99	28,36	26,65	29,25	31,92
1997	29,85	27,72	30,00	32,11	30,64	28,68	30,32	32,13	28,47	26,76	29,33	32,04
1998	29,94	27,76	30,13	32,26	30,76	28,72	30,45	32,27	28,55	26,83	29,47	32,22

Mediaani-ikä - Medianålder - Median age

1990	28,82	26,48	29,05	31,62	29,36	27,05	29,24	31,65	26,71	25,06	27,97	31,38
1991	28,86	26,62	29,36	31,66	29,42	27,21	29,32	31,72	26,90	25,37	28,08	31,00
1992	29,00	26,77	29,31	31,87	29,54	27,40	29,30	31,76	27,15	25,53	28,26	31,38
1993	29,09	26,95	29,20	31,62	29,65	27,56	29,45	31,62	27,45	25,90	28,25	31,28
1994	29,29	27,09	29,42	31,66	29,86	27,77	29,65	31,70	27,60	25,88	28,56	31,39
1995	29,52	27,38	29,62	31,87	30,09	27,96	29,83	31,98	28,06	26,31	28,95	31,36
1996	29,64	27,49	29,72	31,98	30,30	28,32	29,99	32,00	28,14	26,31	28,99	31,86
1997	29,80	27,58	29,90	32,15	30,42	28,44	30,17	32,20	28,25	26,30	29,13	31,98
1998	29,94	27,58	30,11	32,33	30,63	28,51	30,40	32,37	28,34	26,35	29,30	32,19

2.06 Ikäryhmittäiset hedelmällisyysluvut sekä brutto- ja nettouusiutumisluvut sekä kuolleena syntyneisyys 1987 - 1998

Fruktsamhetstal efter åldersgrupp samt brutto- och nettoreproduktionstal och fosterdödlighet 1987 - 1998
Age-specific fertility rates and gross and net reproduction rates and still-birth rates 1987 - 1998

Äidin ikä Moderns ålder Age of mother	Vuosi - År - Year											
	1998	1997	1996	1995	1994	1993	1992	1991	1990	1989	1988	1987
Yleinen hedelmällisyysluku Allmänt fruktsamhetstal General fertility rate	46,1	47,5	48,2	49,7	51,2	51,0	52,7	51,8	52,1	50,5	50,4	47,6
Ikäryhmittäinen hedelmällisyys - Åldersdifferentierad fruktsamhet - Age-specific fertility												
15-19	9,2	9,0	9,8	9,8	10,1	10,5	11,7	12,2	12,4	11,8	12,3	12,1
20-24	59,5	62,2	63,7	66,3	71,2	71,8	73,5	72,4	71,6	70,4	70,4	67,8
25-29	116,9	123,4	125,3	130,2	135,3	134,4	137,6	133,3	133,4	129,5	128,3	119,1
30-34	100,3	100,8	102,1	105,0	104,5	100,5	100,2	96,7	94,3	89,2	86,5	80,1
35-39	44,1	44,0	42,9	41,5	40,6	38,2	38,6	37,0	37,1	33,5	33,5	31,0
40-44	8,8	8,5	8,1	8,3	7,7	7,5	7,7	7,3	7,9	7,3	7,6	7,8
45-49	0,5	0,5	0,4	0,4	0,4	0,4	0,5	0,4	0,4	0,4	0,5	0,3
Aviollinen hedelmällisyys - Äktenskaplig fruktsamhet - Marital fertility												
15-19	299,3	292,2	317,8	318,0	336,8	365,4	370,1	385,9	390,9	371,2	386,8	408,3
20-24	255,9	256,0	259,5	269,2	278,8	277,0	279,4	276,3	269,0	265,0	261,7	243,0
25-29	208,6	218,1	217,1	228,7	238,4	234,4	237,1	226,7	224,1	214,8	208,9	189,8
30-34	132,2	130,1	132,0	135,2	134,5	128,3	127,8	121,0	118,7	111,2	108,3	99,5
35-39	50,1	50,0	48,1	46,6	46,2	42,8	43,7	42,0	42,1	37,9	38,3	35,6
40-44	9,6	9,0	8,6	8,7	8,2	8,0	8,2	7,9	8,5	8,2	8,5	8,8
45-49	0,6	0,6	0,4	0,5	0,5	0,5	0,5	0,4	0,4	0,4	0,6	0,4
Avioton hedelmällisyys - Utomäktenskaplig fruktsamhet - Non-marital fertility												
15-19	7,6	7,4	8,0	7,9	7,9	8,2	9,1	9,2	9,2	8,5	8,5	7,5
20-24	36,9	38,7	38,3	37,9	40,0	39,2	39,0	36,4	34,3	30,8	28,1	25,5
25-29	65,0	67,5	68,5	66,2	65,2	63,0	62,0	57,4	53,5	47,3	43,2	38,4
30-34	63,7	65,3	64,1	64,2	61,5	58,2	55,5	54,2	48,6	44,7	39,2	35,2
35-39	34,7	34,1	34,0	32,2	29,7	28,8	27,6	25,3	24,8	22,0	20,2	17,7
40-44	7,5	7,5	7,1	7,3	6,7	6,2	6,5	5,7	6,4	4,8	5,2	4,6
45-49	0,3	0,4	0,3	0,3	0,2	0,2	0,4	0,3	0,3	0,3	0,2	0,1
Kuolleena syntyneiden osuus Dödföddkvot Still-birth rate	3,7	3,7	3,8	3,9	3,3	3,6	3,9	4,1	4,1	3,9	4,7	4,6
Kokonaishedelmällisyys Summerad fruktsamhet Total fertility rate	1700	1746	1763	1807	1846	1813	1847	1794	1782	1708	1692	1585
Bruttouusiutumisluku Bruttoreproduktionstal Gross reproduction rate	0,833	0,859	0,859	0,884	0,907	0,890	0,902	0,881	0,870	0,834	0,827	0,774
Nettouusiutumisluku Nettoreproduktionstal Net reproduction rate	0,824	0,848	0,849	0,874	0,898	0,882	0,891	0,871	0,860	0,824	0,817	0,766

2.07 Ruotsinkielisten ikäryhmittäinen hedelmällisyys, kokonaishedelmällisyys ja bruttouusiutumisluku 1987 - 1998

De svenskspråkiga personernas fruktsamhet efter åldersgrupp, summerad fruktsamhet och bruttoreproduktionstal 1987 - 1998
Age-specific fertility rates, total fertility rates and gross reproduction rates of Swedish-speaking 1987 - 1998

Äidin ikä Moderns ålder Age of mother	Vuosi - År - Year											
	1998	1997	1996	1995	1994	1993	1992	1991	1990	1989	1988	1987
Yleinen hedelmällisyysluku Allmänt fruktsamhetstal General fertility rate	47,3	47,7	50,1	50,8	52,2	51,9	51,6	52,4	52,2	50,5	49,2	46,5
Ikäryhmittäinen hedelmällisyys - Åldersdifferentierad fruktsamhet - Age-specific fertility												
15-19	5,2	3,6	5,0	3,8	5,6	5,6	5,9	8,9	8,9	7,1	7,8	4,9
20-24	45,8	50,0	54,7	59,3	67,5	65,4	61,4	67,9	70,4	64,6	68,1	63,9
25-29	126,3	129,1	134,2	138,9	143,3	143,3	152,9	145,8	148,0	147,2	140,4	136,5
30-34	111,0	108,3	114,4	114,8	114,4	114,8	109,0	112,3	106,3	104,2	96,3	89,5
35-39	46,0	44,4	48,7	48,8	46,2	44,6	40,1	41,9	39,6	36,7	35,9	32,3
40-44	7,7	9,8	9,2	7,9	6,7	6,8	7,2	6,2	7,1	6,1	7,0	6,7
45-49	0,3	0,7	0,4	0,0	0,7	0,4	0,5	0,3	0,0	0,3	0,3	0,0
Kokonaishedelmällisyys Summerad fruktsamhet Total fertility rate	1710	1713	1817	1855	1914	1899	1881	1913	1899	1831	1778	1662
Bruttouusiutumisluku Bruttoreproduktionstal Gross reproduction rate	0,804	0,840	0,825	0,822	0,845	0,845	0,831	0,838	0,816	0,822	0,845	0,859

2.08 Kokonaishedelmällisyys ja bruttousiutumisluku kaupunkimaisuuden ja maakunnan mukaan 1990 - 1998

Summerad fruktsamhet och bruttoreproduktionstal efter urbaniseringsgrad och landskap 1990 - 1998

Total fertility rates and gross reproduction rates by degree of urbanisation and region 1990 - 1998

Alue Område Area	Vuosi - År - Year								
	1998	1997	1996	1995	1994	1993	1992	1991	1990
Kokonaishedelmällisyys - Summerad fruktsamhet - Total fertility rate									
Koko maa - Hela landet - Whole country	1700	1746	1763	1807	1846	1813	1847	1794	1782
Kaupunkimaiset kunnat Urbana kommuner <i>Urban municipalities</i>	1587	1639	1666	1700	1750	1720	1731	1691	1668
Taajaan asutut kunnat Tätortskommuner <i>Semi-urban municipalities</i>	1968	1974	1972	2020	2052	1989	2059	1942	1970
Maaseutumaiset kunnat Landsbygdskommuner <i>Rural municipalities</i>	1969	2002	1984	2028	2035	2002	2071	2026	2012
Uusimaa - Nyland	1543	1607	1624	1685	1751	1726	1749	1693	1663
Itä-Uusimaa - Östra Nyland	1795	1814	1967	1871	1989	1988	2017	1923	1933
Varsinais-Suomi - Egentliga Finland	1645	1665	1708	1747	1750	1744	1758	1724	1710
Satakunta	1713	1730	1822	1830	1830	1693	1799	1720	1787
Kanta-Häme - Egentliga Tavastland	1798	1880	1826	1874	1858	1762	1896	1882	1752
Pirkanmaa - Birkaland	1652	1703	1707	1754	1797	1789	1822	1726	1764
Päijät-Häme - Päijänne-Tavastland	1630	1697	1724	1768	1843	1783	1848	1741	1758
Kymenlaakso - Kymmenedalen	1661	1685	1762	1802	1812	1758	1739	1722	1688
Etelä-Karjala - Södra Karelen	1587	1737	1716	1725	1776	1741	1845	1653	1704
Etelä-Savo - Södra Savolax	1708	1698	1737	1693	1747	1643	1681	1697	1695
Pohjois-Savo - Norra Savolax	1755	1749	1734	1770	1847	1712	1832	1798	1754
Pohjois-Karjala - Norra Karelen	1781	1894	1738	1845	1837	1794	1904	1816	1870
Keski-Suomi - Mellersta Finland	1734	1804	1847	1813	1912	1870	1902	1851	1835
Etelä-Pohjanmaa - Södra Österbotten	1937	1960	1914	1891	2014	1993	2005	1964	1950
Pohjanmaa - Österbotten	1828	1849	1932	1986	1997	2020	1975	2005	2054
Keski-Pohjanmaa - Mellersta Österbotten	2024	2052	2070	2314	2140	2156	2127	1991	2141
Pohjois-Pohjanmaa - Norra Österbotten	2109	2157	2133	2251	2199	2224	2198	2200	2104
Kainuu - Kajanaland	1784	1803	1909	1982	1923	1895	1908	1749	1806
Lappi - Lappland	1891	1842	1851	1799	1908	1900	1940	1951	1872
Ahvenanmaa - Åland	1786	1654	1650	1891	1677	1797	1784	1780	2007
Bruttousiutumisluku - Bruttoreproduktionstal - Gross reproduction rate									
Koko maa - Hela landet - Whole country	0,833	0,859	0,859	0,884	0,907	0,890	0,902	0,881	0,870
Kaupunkimaiset kunnat Urbana kommuner <i>Urban municipalities</i>	0,779	0,805	0,811	0,833	0,865	0,842	0,847	0,836	0,815
Taajaan asutut kunnat Tätortskommuner <i>Semi-urban municipalities</i>	0,955	0,965	0,959	0,969	0,996	0,978	1,003	0,950	0,963
Maaseutumaiset kunnat Landsbygdskommuner <i>Rural municipalities</i>	0,967	0,995	0,970	1,004	0,993	0,989	1,008	0,982	0,981
Uusimaa - Nyland	0,763	0,800	0,791	0,816	0,860	0,843	0,855	0,839	0,813
Itä-Uusimaa - Östra Nyland	0,862	0,883	0,981	0,916	0,978	1,013	1,013	0,932	0,915
Varsinais-Suomi - Egentliga Finland	0,795	0,798	0,829	0,855	0,866	0,845	0,855	0,847	0,827
Satakunta	0,837	0,871	0,871	0,923	0,906	0,841	0,877	0,865	0,873
Kanta-Häme - Egentliga Tavastland	0,870	0,923	0,879	0,927	0,897	0,880	0,900	0,901	0,843
Pirkanmaa - Birkaland	0,801	0,833	0,825	0,850	0,893	0,877	0,882	0,853	0,871
Päijät-Häme - Päijänne-Tavastland	0,797	0,847	0,855	0,865	0,927	0,856	0,920	0,871	0,855
Kymenlaakso - Kymmenedalen	0,852	0,842	0,869	0,885	0,881	0,861	0,834	0,858	0,825
Etelä-Karjala - Södra Karelen	0,755	0,863	0,896	0,819	0,875	0,873	0,868	0,775	0,806
Etelä-Savo - Södra Savolax	0,847	0,845	0,862	0,834	0,850	0,795	0,829	0,823	0,824
Pohjois-Savo - Norra Savolax	0,869	0,834	0,838	0,893	0,890	0,856	0,906	0,908	0,896
Pohjois-Karjala - Norra Karelen	0,878	0,947	0,836	0,891	0,926	0,895	0,912	0,862	0,910
Keski-Suomi - Mellersta Finland	0,870	0,881	0,885	0,883	0,950	0,881	0,940	0,884	0,912
Etelä-Pohjanmaa - Södra Österbotten	0,912	0,945	0,939	0,939	0,958	1,001	0,959	0,950	0,941
Pohjanmaa - Österbotten	0,869	0,889	0,957	0,936	0,970	0,965	0,973	0,953	0,998
Keski-Pohjanmaa - Mellersta Österbotten	1,020	1,014	1,035	1,217	1,095	1,020	1,067	0,993	1,016
Pohjois-Pohjanmaa - Norra Österbotten	1,027	1,046	1,030	1,103	1,059	1,100	1,109	1,077	1,022
Kainuu - Kajanaland	0,854	0,953	0,955	0,971	0,966	0,921	0,900	0,894	0,864
Lappi - Lappland	0,936	0,895	0,878	0,896	0,936	0,988	0,930	0,965	0,925
Ahvenanmaa - Åland	0,838	0,844	0,802	0,951	0,880	0,907	0,823	0,863	0,948

2.09 Elävänä syntyneet äidin syntymävuoden, iän ja siviilisäädyn mukaan 1998

Levande födda efter moderns födelseår, ålder och civilstånd 1998

Live births by mother's year of birth, age and marital status 1998

Äidin syntymävuosi Moderns födelseår Mother's year of birth	Äidin ikä Moderns ålder Mother's age	Kaikki lapset Alla barn All children	Äiti naimisissa Modern gift Mother married		Äiti ei naimisissa - Modern ej gift - Mother not married		
			Yhteensä Totalt Total	Yhteensä Totalt Total	Naimaton Ogift Single	Leski+eronnut Änka/frånskild Widowed+divorced	

Yhteensä - Totalt - Total		57108	35864	21244	18578	2666
1984						
	14	1	-	1	1	-
1983						
	14	3	-	3	3	-
	15	5	-	5	5	-
1982						
	15	14	1	13	13	-
	16	30	1	29	29	-
1981						
	16	29	-	29	29	-
	17	78	1	77	77	-
1980						
	17	94	7	87	87	-
	18	178	23	155	155	-
1979						
	18	229	32	197	197	-
	19	344	78	266	266	-
1978						
	19	479	128	351	351	-
	20	553	172	381	377	4
1977						
	19	1	-	1	1	-
	20	608	176	432	427	5
	21	700	225	475	472	3
1976						
	21	832	322	510	507	3
	22	907	371	536	531	5
1975						
	22	1007	445	562	553	9
	23	1123	527	596	581	15
1974						
	23	1138	577	561	546	15
	24	1226	655	571	557	14
1973						
	23	1	1	-	-	-
	24	1277	700	577	553	24
	25	1323	772	551	527	24
1972						
	23	2	-	2	2	-
	24	1	1	-	-	-
	25	1463	888	575	541	34
	26	1606	999	607	572	35
1971						
	25	3	2	1	1	-
	26	1774	1080	694	652	42
	27	1849	1172	677	622	55
1970						
	26	3	3	-	-	-
	27	1882	1224	658	606	52
	28	1975	1304	671	602	69
1969						
	27	3	2	1	1	-
	28	1959	1326	633	564	69
	29	1995	1339	656	597	59
1968						
	25	1	1	-	-	-
	28	1	1	-	-	-
	29	2112	1465	647	565	82
	30	2176	1497	679	600	79
1967						
	28	2	2	-	-	-
	29	5	4	1	1	-
	30	2138	1512	626	551	75
	31	2033	1453	580	501	79

2.09 Elävänä syntyneet äidin syntymävuoden, iän ja siviilisäädyn mukaan 1998

(jatk.)

Levande födda efter moderns födelseår, ålder och civilstånd 1998

(forts.)

Live births by mother's year of birth, age and marital status 1998

(cont.)

Äidin syntymävuosi Moderns födelseår Mother's year of birth	Äidin ikä Moderns ålder Mother's age	Kaikki lapset Alla barn All children	Äiti naimisissa Modern gift Mother married		Äiti ei naimisissa - Modern ej gift - Mother not married		
			Yhteensä Totalt Total	Yhteensä Totalt Total	Naimaton Ogift Single	Leski+eronnut Änka/frånskild Widowed+divorced	
1966	30	6	5	1	-	1	
	31	2010	1397	613	521	92	
	32	1845	1299	546	443	103	
1965	29	1	-	1	1	-	
	30	1	1	-	-	-	
	31	1	1	-	-	-	
	32	1813	1288	525	436	89	
	33	1757	1213	544	434	110	
1964	30	2	1	1	-	1	
	31	1	1	-	-	-	
	32	2	2	-	-	-	
	33	1588	1145	443	333	110	
	34	1523	1054	469	352	117	
1963	31	3	3	-	-	-	
	32	5	5	-	-	-	
	33	5	5	-	-	-	
	34	1337	975	362	257	105	
	35	1293	911	382	274	108	
1962	31	1	-	1	1	-	
	34	1	1	-	-	-	
	35	1141	802	339	256	83	
	36	1077	771	306	224	82	
1961	32	1	1	-	-	-	
	35	3	2	1	1	-	
	36	952	666	286	198	88	
	37	868	587	281	182	99	
1960	33	1	1	-	-	-	
	35	2	1	1	1	-	
	36	4	3	1	1	-	
	37	678	482	196	122	74	
	38	625	414	211	125	86	
1959	36	1	1	-	-	-	
	38	570	399	171	102	69	
	39	544	347	197	126	71	
1958	38	2	2	-	-	-	
	39	455	307	148	80	68	
	40	336	235	101	62	39	
1957	39	1	1	-	-	-	
	40	330	222	108	62	46	
	41	242	178	64	30	34	
1956	38	1	1	-	-	-	
	41	224	144	80	39	41	
	42	182	123	59	29	30	
1955	42	131	94	37	17	20	
	43	94	73	21	10	11	
1954	43	85	65	20	10	10	
	44	54	35	19	11	8	
1953	43	1	-	1	1	-	
	44	40	26	14	4	10	
	45	36	30	6	3	3	
1952	45	16	11	5	3	2	
	46	24	21	3	2	1	

2.09 Elävänä syntyneet äidin syntymävuoden, iän ja siviilisäädyn mukaan 1998

(jatk.)

Levande födda efter moderns födelseår, ålder och civilstånd 1998

(forts.)

Live births by mother's year of birth, age and marital status 1998

(cont.)

Äidin syntymävuosi Moderns födelseår Mother's year of birth	Äidin ikä Moderns ålder Mother's age	Kaikki lapset Alla barn All children	Äiti naimisissa Modern gift Mother married	Äiti ei naimisissa - Modern ej gift - Mother not married		
			Yhteensä Totalt Total	Yhteensä Totalt Total	Naimaton Ogift Single	Leski+eronnut Änka/frånskild Widowed+divorced
1951	46	10	10	-	-	-
	47	7	5	2	1	1
1950	47	7	6	1	-	1
	48	1	1	-	-	-
1949	48	2	1	1	1	-
	49	1	-	1	-	1
1945	52	1	-	1	-	1

2.10 Elävänä syntyneet äidin iän ja äidin kaikista lapsista lasketun järjestysluvun sekä lapsen sukupuolen mukaan 1998

Levande födda efter moderns ålder och barnets ordningsnummer av moderns alla barn samt barnets kön 1998

Live births by age of mother, birth order of child calculated from mother's all children and by sex of child 1998

Äidnin ikä Moderns ålder Age of mother	Kaikki lapset - Alla barn - All children									Poikalapset - Pojkar - Boys				
	Yhteensä Totalt Total	Lapsen järjestysluku - Barnets ordningsnummer - Birth order								Yhteensä Totalt Total	Lapsen järjestysluku - Barnets ordningsnummer - Birth order			
		1	2	3	4	5	6	7	8-		1	2	3	4-
Yhteensä Totalt Total	57108	22726	19295	9328	3254	1104	484	308	609	29133	11536	9872	4795	2930
12	-	-	-	-	-	-	-	-	-	-	-	-	-	-
13	-	-	-	-	-	-	-	-	-	-	-	-	-	-
14	4	4	-	-	-	-	-	-	-	3	3	-	-	-
-14	4	4	-	-	-	-	-	-	-	3	3	-	-	-
15	19	18	1	-	-	-	-	-	-	9	9	-	-	-
16	59	59	-	-	-	-	-	-	-	22	22	-	-	-
17	172	165	7	-	-	-	-	-	-	73	70	3	-	-
18	407	365	42	-	-	-	-	-	-	221	199	22	-	-
19	824	728	96	-	-	-	-	-	-	445	390	55	-	-
15-19	1481	1335	146	-	-	-	-	-	-	770	690	80	-	-
20	1161	892	250	19	-	-	-	-	-	606	458	138	10	-
21	1532	1067	402	52	11	-	-	-	-	786	548	203	28	7
22	1914	1215	578	103	17	1	-	-	-	957	603	302	43	9
23	2264	1310	724	190	38	2	-	-	-	1133	664	359	92	18
24	2504	1408	792	227	63	12	2	-	-	1285	718	408	122	37
20-24	9375	5892	2746	591	129	15	2	-	-	4767	2991	1410	295	71
25	2790	1443	943	287	88	23	6	-	-	1428	713	493	155	67
26	3383	1695	1139	376	111	48	12	2	-	1759	879	597	195	88
27	3734	1743	1362	417	142	54	12	4	-	1906	900	683	220	103
28	3937	1611	1542	549	151	49	25	8	2	2018	824	794	284	116
29	4113	1622	1585	625	168	69	19	21	4	2117	825	852	298	142
25-29	17957	8114	6571	2254	660	243	74	35	6	9228	4141	3419	1152	516
30	4323	1504	1703	763	210	72	35	24	12	2203	741	881	394	187
31	4049	1318	1550	793	228	75	42	25	18	2089	678	797	422	192
32	3666	1012	1421	814	255	75	38	31	20	1845	503	691	445	206
33	3351	857	1234	813	259	82	45	28	33	1712	433	626	425	228
34	2861	692	997	730	262	75	36	20	49	1458	382	514	346	216
30-34	18250	5383	6905	3913	1214	379	196	128	132	9307	2737	3509	2032	1029
35	2439	528	787	648	251	89	36	36	64	1208	259	369	325	255
36	2034	452	622	540	236	77	39	14	54	1049	231	306	290	222
37	1546	289	481	426	176	83	26	16	49	760	130	247	207	176
38	1198	219	321	336	168	67	30	17	40	608	98	168	176	166
39	1000	188	307	211	157	47	23	17	50	493	93	155	106	139
35-39	8217	1676	2518	2161	988	363	154	100	257	4118	811	1245	1104	958
40	666	133	165	152	104	39	17	13	43	342	73	76	83	110
41	466	82	100	124	64	25	14	12	45	236	35	51	62	88
42	313	54	76	66	40	17	13	10	37	157	26	41	30	60
43	180	28	38	33	30	13	6	4	28	96	14	23	17	42
44	94	11	18	17	14	5	5	5	19	52	9	9	12	22
40-44	1719	308	397	392	252	99	55	44	172	883	157	200	204	322
45	52	5	10	8	3	3	2	1	20	31	2	8	3	18
46	34	5	2	6	6	1	-	-	14	20	3	1	4	12
47	14	2	-	2	1	1	1	-	7	4	1	-	1	2
48	3	2	-	-	-	-	-	-	1	1	-	-	-	1
49	1	-	-	1	-	-	-	-	-	-	-	-	-	-
45-49	104	14	12	17	10	5	3	1	42	56	6	9	8	33
50	-	-	-	-	-	-	-	-	-	-	-	-	-	-
51	-	-	-	-	-	-	-	-	-	-	-	-	-	-
52	1	-	-	-	1	-	-	-	-	1	-	-	-	1
53	-	-	-	-	-	-	-	-	-	-	-	-	-	-
54	-	-	-	-	-	-	-	-	-	-	-	-	-	-
50-54	1	-	-	-	1	-	-	-	-	1	-	-	-	1

2.11 Elävänä syntyneet avioliapset äidin iän ja äidin kaikista lapsista lasketun järjestyslusun sekä lapsen sukupuolen mukaan 1998

Levande födda barn inom äktenskap efter moderns ålder och barnets ordningsnummer av moderns alla barn samt barnets kön 1998

Marital live births by age of mother, birth order of child calculated from mother's all children and by sex of child 1998

Äidin ikä Moderns ålder Age of mother	Kaikki lapset - Alla barn - All children									Poikalapset - Pojkar - Boys				
	Yhteensä Totalt Total	Lapsen järjestysluku - Barnets ordningsnummer - Birth order								Yhteensä Totalt Total	Lapsen järjestysluku - Barnets ordningsnummer - Birth order			
		1	2	3	4	5	6	7	8-		1	2	3	4-
Yhteensä Totalt Total	35864	11196	12876	7021	2540	917	422	291	601	18295	5664	6584	3624	2423
12	-	-	-	-	-	-	-	-	-	-	-	-	-	-
13	-	-	-	-	-	-	-	-	-	-	-	-	-	-
14	-	-	-	-	-	-	-	-	-	-	-	-	-	-
-14	-	-	-	-	-	-	-	-	-	-	-	-	-	-
15	1	-	1	-	-	-	-	-	-	-	-	-	-	-
16	1	1	-	-	-	-	-	-	-	-	-	-	-	-
17	8	7	1	-	-	-	-	-	-	3	3	-	-	-
19	55	42	13	-	-	-	-	-	-	25	19	6	-	-
19	206	172	34	-	-	-	-	-	-	105	87	18	-	-
15-19	271	222	49	-	-	-	-	-	-	133	109	24	-	-
20	348	229	110	9	-	-	-	-	-	189	120	65	4	-
21	547	316	186	39	6	-	-	-	-	279	158	97	20	4
22	816	431	294	75	15	1	-	-	-	403	216	149	30	8
23	1105	539	395	134	35	2	-	-	-	562	289	196	62	15
24	1356	670	459	157	57	12	1	-	-	714	349	242	90	33
20-24	4172	2185	1444	414	113	15	1	-	-	2147	1132	749	206	60
25	1663	775	576	212	72	22	6	-	-	823	367	289	110	57
26	2082	913	753	270	91	43	10	2	-	1077	483	387	136	71
27	2398	1030	897	296	109	50	12	4	-	1221	517	459	160	85
28	2633	954	1079	405	117	44	24	8	2	1368	489	578	206	95
29	2808	968	1150	463	126	57	19	21	4	1444	483	623	225	113
25-29	11584	4640	4455	1646	515	216	71	35	6	5933	2339	2336	837	421
30	3016	907	1228	591	164	60	31	23	12	1555	462	639	298	156
31	2855	772	1127	629	179	67	38	25	18	1480	390	584	343	163
32	2595	579	1031	642	200	63	32	29	19	1302	282	489	364	167
33	2364	484	891	632	197	61	40	28	31	1189	236	442	331	180
34	2030	399	690	574	212	60	28	19	48	1029	218	362	268	181
30-34	12860	3141	4967	3068	952	311	169	124	128	6555	1588	2516	1604	847
35	1716	257	555	503	196	73	33	35	64	862	124	264	256	218
36	1441	241	422	427	187	67	31	12	54	757	133	205	231	188
37	1069	152	323	309	132	65	24	15	49	523	70	159	149	145
38	816	109	200	240	129	55	26	17	40	417	49	101	130	137
39	655	84	203	135	117	34	20	15	47	316	39	97	70	110
35-39	5697	843	1703	1614	761	294	134	94	254	2875	415	826	836	798
40	457	68	105	108	77	31	14	11	43	223	35	44	57	87
41	322	42	61	86	46	22	11	9	45	163	16	33	42	72
42	217	27	44	45	32	14	10	8	37	113	16	25	21	51
43	138	14	31	23	25	10	4	4	27	77	6	21	13	37
44	61	6	10	5	9	2	5	5	19	30	4	5	2	19
40-44	1195	157	251	267	189	79	44	37	171	606	77	128	135	266
45	41	3	5	6	3	1	2	1	20	25	2	4	2	17
46	31	3	2	6	6	-	-	-	14	18	2	1	4	11
47	11	1	-	-	1	1	1	-	7	2	-	-	-	2
48	2	1	-	-	-	-	-	-	1	1	-	-	-	1
49	-	-	-	-	-	-	-	-	-	-	-	-	-	-
45-49	85	8	7	12	10	2	3	1	42	46	4	5	6	31

2.12 Kuolleena syntyneet äidin iän, siviilisäädyn, isän iän sekä äidin kaikista lapsista lasketun järjestysluvun mukaan 1998

Dödfödda efter moderns ålder, civilstånd, faderns ålder samt barnets ordningsnummer av moderns alla barn 1998

Stillbirths by age of mother, marital status, age of father and birth order of child calculated from mother's all children 1998

Äidin ikä Moderns ålder Age of mother	Yhteensä Totalt Total	Äiti naimisissa - Modern gift - Mother married								Äiti ei naimisissa - Modern icke gift - Mother not married				
		Yhteensä Totalt Total	Isän ikä - Faderns ålder - Age of father							Yhteensä Totalt Total	Lapsen järjestysnumero Barnets ordningsnummer Birth order of child			
			-19	20-24	25-29	30-34	35-39	40-44	45-		1	2	3	4-
Yhteensä Totalt Total	211	124	1	9	35	35	26	13	5	87	37	22	21	7
-19	3	1	1	-	-	-	-	-	-	2	1	-	1	-
20-24	41	19	-	8	8	2	1	-	-	22	14	6	2	-
25-29	58	38	-	-	22	10	4	2	-	20	11	6	3	-
30-34	64	41	-	1	4	19	11	5	1	23	8	7	8	-
35-39	29	19	-	-	1	3	9	4	2	10	3	3	4	-
40-44	13	5	-	-	-	1	1	2	1	8	-	-	3	5
45-	3	1	-	-	-	-	-	-	1	2	-	-	-	2

2.13 Voimassa olevasta avioliitosta elävänä syntyneet kaikki ja ensimmäiset lapset isän ja äidin iän mukaan 1998

Levande födda i gällande äktenskap, alla barn och de första barnen efter faderns och moderns ålder 1998

All and first live births in valid marriages by age of father and mother 1998

Isän ikä Faderns ålder Age of father	Kaikki lapset - Alla barn - All children								Ensimmäinen lapsi - Första barn - First child							
	Yhteensä Totalt Total	Äidin ikä - Moderns ålder - Age of mother							Yhteensä Totalt Total	Äidin ikä - Moderns ålder - Age of mother						
		-19	20-24	25-29	30-34	35-39	40-44	45-		-19	20-24	25-29	30-34	35-39	40-44	45-
Yhteensä - Totalt - Total	35864	271	4172	11584	12860	5697	1195	85	15449	247	2740	5988	4561	1555	339	19
-19	65	24	38	1	2	-	-	-	58	24	31	1	2	-	-	-
20-24	1915	170	1404	289	37	13	2	-	1338	157	939	206	22	12	2	-
25-29	8823	46	1972	5524	1147	120	12	2	5105	42	1283	3078	612	79	10	1
30-34	13105	19	559	4603	6842	1000	80	2	5252	15	356	2121	2347	367	45	1
35-39	7966	11	143	917	3840	2806	246	3	2384	8	93	449	1139	615	77	3
40-44	2879	1	35	167	741	1360	561	14	854	1	22	85	296	326	122	2
45-	1111	0	21	83	251	398	294	64	458	-	16	48	143	156	83	12

2.14 Elävänä syntyneet äidin iän ja kielen mukaan 1998

Levande födda efter moderns ålder och språk 1998

Live births by mothers age and language 1998

Äidin ikä Moderns ålder Mothers age	Äidin kieli - Moderns språk - Mothers language									
	Yhteensä Totalt Total	Suomi Finska Finnish	Ruotsi Svenska Swedish	Saame Samiska Saami	Muut Pohjoismaat Andra Nordiska språken Other Nordic languages	Venäjällä Ryska Russian	Englanti Engelska English	Saksa Tyska German	Ranska Franska French	Muu kieli Annat språk Other language
Yhteensä - Totalt - Total	57108	52133	2878	19	23	484	99	41	19	1412
-19	1485	1371	42	-	1	16	2	-	-	53
20-24	9375	8540	358	2	-	101	7	3	1	363
25-29	17957	16265	1020	6	13	139	27	11	6	470
30-34	18250	16710	990	7	8	128	35	20	7	345
35-39	8217	7554	394	3	1	84	25	5	5	146
40-44	1719	1593	71	1	-	16	2	2	-	34
45-	105	100	3	-	-	-	1	-	-	1

2.15 Elävänä syntyneet lapsen järjestysluvun, kaupunkimaisuuden ja maakunnan mukaan 1998

Levande födda efter barnets ordningsnummer, urbaniseringsgrad och landskap 1998

Live births by birth order of child, degree of urbanisation and region 1998

Maakunta Landskap Region	Yhteensä Totalt Total	Lapsen järjestysluku - Barnets ordningsnummer - Birth order										
		1	2	3	4	5	6	7	8	9	10	11-
Koko maa - Hela landet - Whole country	57108	22726	19295	9328	3254	1104	484	308	176	122	93	218
Kaupunkimaiset kunnat Urbana kommuner - Urban municipalities	36103	15837	12381	5315	1587	482	202	113	72	31	27	56
Taajaan asutut kunnat Tätortskommuner - Semi-urban municipalities	9428	3224	3168	1716	707	242	105	87	44	40	27	68
Maaseutumaiset kunnat Landsbygdskommuner - Rural municipalities	11577	3665	3746	2297	960	380	177	108	60	51	39	94
Uusimaa - Nyland	15551	6853	5339	2315	645	192	86	48	34	12	11	16
Itä-Uusimaa - Östra Nyland	948	340	354	166	48	23	7	3	1	-	2	4
Varsinais-Suomi - Egentliga Finland	4844	2065	1650	768	235	67	35	13	5	4	2	-
Satakunta	2373	918	824	407	130	47	24	12	3	3	3	2
Kanta-Häme - Egentliga Tavastland	1755	649	622	305	122	32	12	6	5	1	1	-
Pirkanmaa - Birkaland	4800	1984	1643	762	271	73	33	17	3	2	4	8
Päijät-Häme - Päijänne-Tavastland	1919	763	644	354	97	37	9	7	2	2	-	4
Kymenlaakso - Kymmenedalen	1793	706	646	298	105	26	4	1	1	2	1	3
Etelä-Karjala - Södra Karelen	1236	477	454	216	62	17	4	1	1	1	3	-
Etelä-Savo - Södra Savolax	1580	601	564	282	90	30	8	2	1	-	-	2
Pohjois-Savo - Norra Savolax	2685	1045	934	438	150	59	28	10	4	4	4	9
Pohjois-Karjala - Norra Karelen	1737	657	604	261	116	42	22	10	6	7	7	5
Keski-Suomi - Mellersta Finland	2800	1062	925	498	185	57	20	22	10	5	4	12
Etelä-Pohjanmaa - Södra Österbotten	2124	746	675	412	176	54	22	13	11	5	3	7
Pohjanmaa - Österbotten	1909	719	658	315	105	56	21	15	3	2	6	9
Keski-Pohjanmaa - Mellersta Österbotten	847	296	256	140	88	28	12	7	6	4	2	8
Pohjois-Pohjanmaa - Norra Österbotten	4851	1600	1392	801	403	193	100	100	66	57	31	108
Kainuu - Kajanaland	873	338	286	152	61	15	10	3	4	1	2	1
Lappi - Lappland	2172	787	707	382	151	53	27	18	10	10	7	20
Ahvenanmaa - Åland	311	120	118	56	14	3	-	-	-	-	-	-

2.16. Elävänä syntyneet äidin iän mukaan ja ruotsinkielisten äitien lapset kaupunkimaisuuden ja maakunnan mukaan 1998

Levande födda efter moderns ålder och svenskspråkiga mödrarnas barn efter urbaniseringsgrad och landskap 1998

Live births by age of mother and children of Swedish-speaking mothers by degree of urbanisation and region 1998

Maakunta Landskap Region	Kaikki lapset - Alla barn - All children									Ruotsinkielisten äitien lapset Svenskspråkiga mödrarnas barn Children of Swedish-speaking mothers
	Yhteensä Totalt Total	Äidin ikä - Moders ålder - Age of mother								
		-14	15-19	20-24	25-29	30-34	35-39	40-44	45-	
Koko maa - Hela landet - Whole country	57108	4	1481	9375	17957	18250	8217	1719	105	2878
Kaupunkimaiset kunnat Urbana kommuner - Urban municipalities	36103	4	946	5924	11510	11639	5043	993	44	1441
Taajaan asutut kunnat Tätortskommuner - Semi-urban municipalities	9428	-	240	1550	2942	3035	1336	304	21	513
Maaseutumaiset kunnat Landsbygdskommuner - Rural municipalities	11577	-	295	1901	3505	3576	1838	422	40	924
Uusimaa - Nyland	15551	3	313	2090	4709	5505	2481	435	15	920
Itä-Uusimaa - Östra Nyland	948	-	14	119	311	325	146	28	5	266
Varsinais-Suomi - Egentliga Finland	4844	-	127	779	1611	1540	651	132	4	267
Satakunta	2373	-	66	408	781	765	275	71	7	7
Kanta-Häme - Egentliga Tavastland	1755	1	51	272	559	561	263	44	4	6
Pirkanmaa - Birkaland	4800	-	97	758	1585	1558	658	138	6	23
Päijät-Häme - Päijänne-Tavastland	1919	-	68	330	652	572	246	48	3	6
Kymenlaakso - Kymmenedalen	1793	-	45	299	592	566	234	56	1	14
Etelä-Karjala - Södra Karelen	1236	-	26	184	384	435	174	32	1	5
Etelä-Savo - Södra Savolax	1580	-	48	268	520	466	234	43	1	2
Pohjois-Savo - Norra Savolax	2685	-	101	446	850	848	368	68	4	3
Pohjois-Karjala - Norra Karelen	1737	-	66	352	507	482	255	68	7	5
Keski-Suomi - Mellersta Finland	2800	-	89	489	859	834	423	102	4	6
Etelä-Pohjanmaa - Södra Österbotten	2124	-	45	352	688	674	298	64	3	15
Pohjanmaa - Österbotten	1909	-	49	345	678	549	243	43	2	964
Keski-Pohjanmaa - Mellersta Österbotten	847	-	24	183	243	254	106	33	4	74
Pohjois-Pohjanmaa - Norra Österbotten	4851	-	128	1003	1446	1355	696	195	28	3
Kainuu - Kajanaland	873	-	35	201	273	225	114	25	-	-
Lappi - Lappland	2172	-	86	469	608	618	301	85	5	7
Ahvenanmaa - Åland	311	-	3	28	101	118	51	9	1	285

2.17 Kuolleena syntyneet äidin iän, kaupunkimaisuuden ja maakunnan mukaan sekä ruotsinkielisten äitien lapset äidin iän mukaan 1998

Dödfödda efter moderns ålder, urbaniseringsgrad och landskap samt de svenskspråkiga mödrarnas barn efter moderns ålder 1998
Stillbirths by age of mother, degree of urbanisation and region and children of Swedish-speaking mothers by age of mother 1998

Alue Område Area	Yhteensä Totalt Total	Äidin ikä - Moderns ålder - Age of mother						
		-19	20-24	25-29	30-34	35-39	40-44	45-
Koko maa - Hela landet - Whole country	211	3	41	58	64	34	10	1
Kaupunkimaiset kunnat Urbana kommuner - Urban municipalities	114	2	23	32	36	14	6	1
Taajaan asutut kunnat Tätortskommuner - Semi-urban municipalities	47	1	7	17	13	8	1	-
Maaseutumaiset kunnat Landsbygdskommuner - Rural municipalities	50	-	11	9	15	12	3	-
Uusimaa - Nyländ	50	1	9	12	16	9	2	1
Itä-Uusimaa - Östra Nyländ	2	-	-	-	1	1	-	-
Varsinais-Suomi - Egentliga Finland	14	1	1	6	4	1	1	-
Satakunta	7	-	-	3	3	1	-	-
Kanta-Häme - Egentliga Tavastland	7	-	1	2	2	2	-	-
Pirkanmaa - Birkaland	26	-	5	9	5	4	3	-
Päijät-Häme - Päijänne-Tavastland	10	-	4	3	2	1	-	-
Kymenlaakso - Kymmenedalen	1	-	-	-	1	-	-	-
Etelä-Karjala - Södra Karelen	6	-	1	2	2	-	1	-
Etelä-Savo - Södra Savolax	10	1	1	2	4	2	-	-
Pohjois-Savo - Norra Savolax	3	-	1	1	1	-	-	-
Pohjois-Karjala - Norra Karelen	4	-	2	1	1	-	-	-
Keski-Suomi - Mellersta Finland	16	-	4	7	2	2	1	-
Etelä-Pohjanmaa - Södra Österbotten	10	-	3	2	2	3	-	-
Pohjanmaa - Österbotten	6	-	2	-	3	1	-	-
Keski-Pohjanmaa - Mellersta Österbotten	2	-	1	1	-	-	-	-
Pohjois-Pohjanmaa - Norra Österbotten	25	-	1	6	11	5	2	-
Kainuu - Kajanaland	4	-	1	1	1	1	-	-
Lappi - Lappland	8	-	4	-	3	1	-	-
Ahvenanmaa - Åland	-	-	-	-	-	-	-	-
Ruotsinkielisten äitien lapset Svenskspråkiga mödrarnas barn - Children of Swedish-speaking mothers	-	-	-	-	-	-	-	-

2.18 Synnytykset synnyttäjän iän, sikiöiden määrän, kaupunkimaisuuden ja maakunnan mukaan 1998

Barnsbörder efter barnaföderns ålder, antal foster, urbaniseringsgrad och landskap 1998
Confinements by age of mother, number of fetuses, degree of urbanisation and region 1998

Alue Område Area	Yhteensä Totalt Total	Äidin ikä - Moderns age - Age of mother								Kaksos- synnytyksiä *	Kolmos- synnytyksiä **
		-17	18-19	20-24	25-29	30-34	35-39	40-44	45-		
Koko maa - Hela landet - Whole country	56328	253	1223	9325	17739	17934	8055	1695	104	959	16
Kaupunkimaiset kunnat Urbana kommuner - Urban municipalities	35574	162	779	5896	11367	11422	4921	983	44	623	10
Taajaan asutut kunnat Tätortskommuner - Semi-urban municipalities	9313	41	200	1538	2907	2990	1320	296	21	154	4
Maaseutumaiset kunnat Landsbygdskommuner - Rural municipalities	11441	50	244	1891	3465	3522	1814	416	39	182	2
Uusimaa - Nyländ	15341	65	252	2085	4651	5416	2428	429	15	254	3
Itä-Uusimaa - Östra Nyländ	936	3	11	119	308	320	143	27	5	14	-
Varsinais-Suomi - Egentliga Finland	4757	23	105	771	1588	1508	628	130	4	97	2
Satakunta	2346	16	50	407	777	748	271	70	7	34	-
Kanta-Häme - Egentliga Tavastland	1730	9	42	271	550	552	259	43	4	30	1
Pirkanmaa - Birkaland	4725	15	82	750	1566	1526	640	140	6	93	4
Päijät-Häme - Päijänne-Tavastland	1908	8	59	333	650	566	242	47	3	21	-
Kymenlaakso - Kymmenedalen	1763	7	37	298	574	564	229	53	1	31	-
Etelä-Karjala - Södra Karelen	1214	1	25	184	377	425	168	33	1	26	1
Etelä-Savo - Södra Savolax	1564	8	39	267	515	455	236	43	1	24	1
Pohjois-Savo - Norra Savolax	2646	22	77	442	841	831	362	67	4	42	-
Pohjois-Karjala - Norra Karelen	1709	10	54	352	500	472	247	68	6	32	-
Keski-Suomi - Mellersta Finland	2765	20	69	486	860	816	412	98	4	49	1
Etelä-Pohjanmaa - Södra Österbotten	2095	11	34	349	677	663	297	61	3	39	-
Pohjanmaa - Österbotten	1888	6	43	343	671	539	241	43	2	25	1
Keski-Pohjanmaa - Mellersta Österbotten	829	1	23	179	239	247	104	32	4	20	-
Pohjois-Pohjanmaa - Norra Österbotten	4806	15	111	995	1431	1339	693	194	28	68	1
Kainuu - Kajanaland	855	2	33	200	266	221	109	24	-	20	1
Lappi - Lappland	2143	11	74	466	599	609	295	84	5	37	-
Ahvenanmaa - Åland	308	-	3	28	99	117	51	9	1	3	-
* Kaksossynnytyksiä Tvillingsbörder - With twins	959	1	9	91	270	362	190	34	2		
** Kolmossynnytyksiä Trillingsbörder - With triplets	16	1	-	-	3	9	3	-	-		

2.19 Ikäryhmittäiset hedelmällisyyksluvut, kokonaishedelmällisyys, brutto- ja nettouusiutumisluku kaupunkimaisuuden ja maakunnan mukaan 1998

Fruktsamhetstal efter åldersgrupp, summerad fruktsamhet, brutto- och nettoreproduktionstal efter urbaniseringsgrad och landskap 1998
Age-specific fertility rates, total fertility rates and gross and net reproduction rates by degree of urbanisation and region 1998

Alue Område Area	Naisen ikä - Kvinnans ålder - Age of woman							Kokonais- hedelmällisyys Summerad fruktsamhet Total fertility rate	Bruttouusi- tumluku Bruttoreproduktionstal Gross reproduction rate	Netto- uusiutumisluku Nettoreproduktionstal Net reproduction rate
	15-19	20-24	25-29	30-34	35-39	40-44	45-49			
Koko maa - Hela Landet - Whole country	9,2	59,5	116,9	100,3	44,1	8,8	0,5	1700	0,833	0,824
Kaupunkimaiset kunnat Urbana kommuner Urban municipalities	10,1	52,5	106,6	96,7	43,6	8,4	0,3	1587	0,779	0,770
Taajaan asutut kunnat Tätortskommuner Semi-urban municipalities	8,4	76,4	141,6	110,3	43,7	9,3	0,6	1968	0,955	0,946
Maaseutumaiset kunnat Landsbygdskommuner Rural municipalities	7,7	78,2	141,2	105,1	45,9	9,9	0,9	1969	0,967	0,956
Uusimaa - Nyland	8,8	48,0	98,6	97,7	48,2	8,7	0,3	1543	0,763	0,753
Itä-Uusimaa - Östra Nyland	5,4	57,2	133,1	107,0	45,0	8,1	1,4	1795	0,862	0,851
Varsinais-Suomi - Egentliga Finland	9,6	53,3	116,9	98,0	42,6	8,2	0,2	1645	0,795	0,788
Satakunta	8,6	61,0	125,2	102,9	34,5	8,1	0,7	1713	0,837	0,830
Kanta-Häme - Egentliga Tavastland	10,4	61,2	129,8	103,4	45,2	7,0	0,6	1798	0,870	0,865
Pirkanmaa - Birkaland	7,5	54,7	117,5	99,9	42,2	8,5	0,3	1652	0,801	0,794
Päijät-Häme - Päijänne-Tavastland	11,1	60,3	121,3	88,2	36,7	6,4	0,3	1630	0,797	0,787
Kymenlaakso - Kymmenedalen	8,0	59,6	122,6	96,3	36,5	8,0	0,1	1661	0,852	0,846
Etelä-Karjala - Södra Karelen	6,3	50,5	109,3	104,8	37,8	6,2	0,2	1587	0,755	0,746
Etelä-Savo - Södra Savolax	9,2	58,2	131,4	92,4	40,4	6,8	0,1	1708	0,847	0,841
Pohjois-Savo - Norra Savolax	12,0	61,8	124,8	102,7	40,1	7,0	0,3	1755	0,869	0,855
Pohjois-Karjala - Norra Karelen	11,7	75,1	122,0	93,5	40,3	9,9	1,0	1781	0,878	0,864
Keski-Suomi - Mellersta Finland	10,6	58,8	117,5	101,0	45,8	10,7	0,4	1734	0,870	0,860
Etelä-Pohjanmaa - Södra Österbotten	6,4	65,7	143,7	114,1	45,4	9,0	0,4	1937	0,912	0,901
Pohjanmaa - Österbotten	8,6	65,2	136,4	102,8	43,8	7,2	0,3	1828	0,869	0,865
Keski-Pohjanmaa - Mellersta Österbotten	8,7	82,3	131,5	117,9	44,6	13,0	1,4	2024	1,020	1,012
Pohjois-Pohjanmaa - Norra Österbotten	9,4	85,2	139,8	114,3	54,4	14,7	2,1	2109	1,027	1,017
Kainuu - Kajanaland	10,5	84,3	129,6	84,1	35,3	7,1	0,0	1784	0,854	0,843
Lappi - Lappland	12,3	83,6	124,8	100,1	41,0	10,8	0,7	1891	0,936	0,924
Ahvenanmaa - Åland	4,4	41,6	126,6	119,0	57,5	9,4	1,0	1786	0,838	0,838

2.20 Lailliset raskauden keskeyttämiset naisen iän ja siviilisäädyn mukaan 1998

Legala aborter efter kvinnans ålder och civilstånd 1998
Legal abortions by age and marital status of woman 1998

Siviilisäätö Civilstånd Marital status	Yhteensä Totalt Total	Ikä - Ålder - Age						
		-19	20-24	25-29	30-34	35-39	40-44	45-
Yhteensä Totalt Total	10744	1814	2479	2047	2166	1510	650	78
Naimaton - Ogift - Single	6961	1784	2196	1383	968	464	159	7
Naimisissa - Gift - Married	2638	27	219	508	818	678	334	54
Eronnut - Frånskild - Divorced	1105	3	62	152	366	358	149	15
Leski - Änka - Widowed	40	-	2	4	14	10	8	2

2.21 Lailliset raskauden keskeyttämiset synnytysten luvun sekä naisen iän mukaan 1988 - 1998

Legal aborter efter antalet förlossningar samt kvinnans ålder 1988 - 1998

Legal abortions by number of confinements and by age of woman 1988 - 1998

Synnytysten luku ja naisen ikä Antal förlossningar samt kvinnans ålder Number of confinements and age of woman	Vuosi - År - Year										
	1998	1997	1996	1995	1994	1993	1992	1991	1990	1989	1988
Yhteensä - Totalt - Total	10744	10238	10437	9884	10013	10342	11071	11747	12232	12658	12749
Synnytysten luku - Antal förlossningar Number of deliveries											
0	5243	4985	4880	4691	4596	4823	5333	5704	6154	6423	6547
1	1989	1829	1993	1911	1962	2024	2133	2144	2113	2196	2167
2	2144	2153	2199	2058	2166	2240	2257	2440	2486	2485	2553
3	1010	946	997	901	944	899	991	1056	1097	1120	1110
4	273	252	290	231	240	246	262	245	289	289	283
5	59	59	52	60	69	67	63	60	47	67	38
6	21	10	20	12	14	16	9	11	14	6	11
7	2	2	4	9	8	5	3	9	2	2	2
8	1	1	1	5	1	2	1	-	2	-	-
9-	2	1	1	3	2	-	1	-	-	-	-
Tuntematon - Okänt - Unknown	-	-	-	3	11	20	18	78	28	70	38
Ikä - Ålder - Age											
-14	28	23	20	13	15	17	23	20	21	24	32
15	120	96	65	82	79	99	105	90	129	92	78
16	255	222	215	174	185	194	222	268	272	261	215
17	388	359	317	321	281	343	396	384	405	421	469
18	487	408	413	417	425	433	456	447	525	586	642
19	536	548	504	495	476	444	484	551	658	786	761
20-24	2479	2319	2351	2203	2205	2369	2660	2945	3202	3342	3588
25-29	2047	2101	2302	2263	2284	2361	2386	2461	2389	2478	2327
30-34	2166	2044	2076	1840	1920	1822	1867	1869	1866	1796	1788
35-39	1510	1377	1406	1290	1278	1388	1450	1548	1501	1620	1624
40-44	650	651	670	675	725	746	875	994	1084	1106	1079
45-	78	90	98	109	139	126	144	170	180	146	146
Tuntematon - Okänt - Unknown	-	-	-	2	1	-	3	-	-	-	-
	o/oo 1)										
15-19	11,0	10,2	9,5	9,3	9,1	9,6	10,9	11,6	13,5	14,5	14,2
20-24	15,7	15,1	15,6	14,8	14,8	15,5	16,6	17,8	18,7	19,0	19,9
25-29	13,3	13,1	13,8	13,1	12,8	13,0	13,0	13,4	12,9	13,4	12,6
30-34	12,0	11,1	11,2	9,9	10,3	9,8	10,0	10,0	9,9	9,4	9,3
35-39	8,1	7,4	7,5	6,8	6,7	7,1	7,4	7,8	7,5	8,0	7,9
40-44	3,3	3,3	3,4	3,4	3,6	3,6	4,2	4,7	5,1	5,3	5,5
45-49	0,4	0,4	0,5	0,5	0,7	0,6	0,8	1,0	1,2	1,0	1,0
Yleinen raskauden keskeyttäisyys Allmän abortkvot General abortion rate 2)	8,7	8,2	8,3	7,8	7,9	8,1	8,7	9,3	9,7	10,1	10,2
Raskauden kokonaiskeskeyttäisyys Samlad abortkvot Total abortion rate 3)	319	303	307	289	289	297	315	331	344	354	353
Raskauden keskeyttämisä 1000 elävänä syntyntä kohti Aborter på 1000 levande födda Abortions per 1000 live births	188	173	172	157	154	160	166	180	187	200	201

Lain mukaan (1970/239) raskautta ei saa keskeyttää yleensä kahdenkymmentä raskausviikon jälkeeseen. - Enligt lagen (1970/239) får havandeskap i allmänhet inte avbrytas efter havandeskapets tolfte vecka. - Under Finnish law (1970/239), termination of pregnancy is generally prohibited after the 12th week of pregnancy.

1) Keskiväkiluvun 1000 vastaavan ikäryhmän naista kohti - På 1000 av medelfolkmängdens kvinnor i motsvarande ålder - Per 1000 women in respective age group.

2) Raskauden keskeyttämiset 1000 keskiväkiluvun 15-49 -vuotiasta naista kohti - Aborter på 1000 av medelfolkmängdens 15-49-åriga kvinnor - Abortions per 1000 women in mean population aged 15-49

3) Raskauden keskeyttämisten määrä, joka suoritetaan 1000 naiselle koko heidän hedelmällisyyskautenaan olettaen, että kalenterivuoden keskeyttäisyys on voimassa ja ettei kukaan naisista kuole ennen 50. ikävuotta - Det antal aborter som 1000 kvinnor genomgår under hela sin reproduktionsperiod under förutsättning av att kalenderårets abort-frekvenser gäller och att ingen av kvinnorna dör före 50 års ålder - The number of abortions performed on 1000 women during their reproductive period, provided that the abortion frequencies of the calendar year are valid and that none of women dies before the age of 50

Lähde - Källa - Source: Stakes - National Research and Development Centre for Welfare and Health

3.01 Kuolleet iän ja sukupuolen mukaan 1987 - 1998

Döda efter ålder och kön 1987 - 1998

Deaths by age and sex 1987 - 1998

Ikä Ålder Age	Vuosi - År - Year											
	1998	1997	1996	1995	1994	1993	1992	1991	1990	1989	1988	1987
Molemmat sukupuolet - Boda könen - Both sexes												
Yhteensä - Totalt - Total	49262	49108	49167	49280	48000	50988	49844	49294	50058	49110	49063	47949
0-4	282	293	292	313	363	351	389	452	437	464	446	457
5-9	33	66	51	47	42	54	63	60	68	55	61	62
10-14	50	55	65	56	58	52	62	54	63	63	65	59
15-19	155	144	143	175	184	157	183	191	232	225	206	208
20-24	216	229	230	206	248	224	283	320	375	314	320	287
25-29	229	262	285	289	329	366	344	357	350	373	361	378
30-34	373	360	403	405	372	438	461	518	520	540	519	541
35-39	551	581	613	627	652	649	769	836	754	753	840	820
40-44	902	977	998	987	1039	1074	1158	1180	1254	1170	1086	925
45-49	1480	1501	1540	1585	1490	1419	1401	1288	1221	1165	1225	1101
50-54	2025	1808	1541	1601	1466	1564	1571	1544	1640	1606	1617	1558
55-59	1984	2050	2074	2055	1924	2070	2005	2105	2225	2382	2465	2568
60-64	2691	2643	2674	2857	3013	3212	3406	3504	3564	3702	3629	3690
65-69	4147	4278	4469	4542	4349	4723	4766	4760	4880	4668	4672	4743
70-74	6022	5941	5976	6030	5940	6005	5882	5726	5896	5889	6181	6340
75-79	7205	7049	7033	7021	6845	7640	7844	7911	8133	8224	8596	8379
80-84	8082	8183	8476	8778	8710	9385	9010	8727	8864	8501	8267	7841
85-89	7693	7799	7537	7426	6830	7428	6413	6325	6248	5854	5495	5361
90-	5142	4889	4767	4280	4146	4177	3834	3436	3334	3162	3012	2631
Miehet - Män - Males												
Yhteensä - Totalt - Total	24486	23948	24274	24251	23533	24754	24855	24579	25016	24513	24695	24289
0-4	159	162	161	168	199	204	223	250	232	252	244	262
5-9	18	42	28	29	21	36	28	34	39	38	40	37
10-14	28	30	44	37	34	30	30	33	43	47	33	41
15-19	112	102	102	141	143	119	130	148	160	175	148	152
20-24	151	186	183	158	194	171	222	254	284	252	249	222
25-29	177	203	236	216	241	284	262	287	277	292	290	284
30-34	272	256	300	314	277	330	362	409	399	418	407	415
35-39	411	434	455	454	481	471	572	621	597	551	634	614
40-44	661	686	716	719	783	787	851	874	917	865	844	697
45-49	1051	1040	1122	1145	1080	1014	988	950	887	831	862	795
50-54	1437	1291	1103	1113	1003	1102	1135	1087	1168	1152	1146	1121
55-59	1410	1468	1485	1445	1379	1472	1411	1505	1623	1742	1810	1828
60-64	1880	1785	1875	1997	2096	2200	2381	2448	2476	2591	2425	2490
65-69	2792	2790	2958	2998	2805	3006	2978	3035	2988	2853	2825	2878
70-74	3528	3446	3441	3455	3307	3277	3250	3086	3120	3157	3364	3387
75-79	3508	3323	3375	3260	3180	3538	3675	3598	3791	3736	3953	3912
80-84	3219	3150	3258	3363	3356	3600	3523	3227	3309	3088	3085	2945
85-89	2466	2481	2298	2243	1995	2150	1950	1917	1910	1729	1666	1612
90-	1206	1073	1134	996	959	963	884	816	796	744	670	597
Naiset - Kvinnor - Females												
Yhteensä - Totalt - Total	24776	25160	24893	25029	24467	26234	24989	24715	25042	24597	24368	23660
0-4	123	131	131	145	164	147	166	202	205	212	202	195
5-9	15	24	23	18	21	18	35	26	29	17	21	25
10-14	22	25	21	19	24	22	32	21	20	16	32	18
15-19	43	42	41	34	41	38	53	43	72	50	58	56
20-24	65	43	47	48	54	53	61	66	91	62	71	65
25-29	52	59	49	73	88	82	82	70	73	81	71	94
30-34	101	104	103	91	95	108	99	109	121	122	112	126
35-39	140	147	158	173	171	178	197	215	157	202	206	206
40-44	241	291	282	268	256	287	307	306	337	305	242	228
45-49	429	461	418	440	410	405	413	338	334	334	363	306
50-54	588	517	438	488	463	462	436	457	472	454	471	437
55-59	574	582	589	610	545	598	594	600	602	640	655	740
60-64	811	858	799	860	917	1012	1025	1056	1088	1111	1204	1200
65-69	1355	1488	1511	1544	1544	1717	1788	1725	1892	1815	1847	1865
70-74	2494	2495	2535	2575	2633	2728	2632	2640	2776	2732	2817	2953
75-79	3697	3726	3658	3761	3665	4102	4169	4313	4342	4488	4643	4467
80-84	4863	5033	5218	5415	5354	5785	5487	5500	5555	5413	5182	4896
85-89	5227	5318	5239	5183	4835	5278	4463	4408	4338	4125	3829	3749
90-	3936	3816	3633	3284	3187	3214	2950	2620	2538	2418	2342	2034

3.02 Alle vuoden ikäisenä kuolleet iän ja sukupuolen mukaan 1987 - 1998

Döda under första levnadsåret efter ålder och kön 1987 - 1998

Infant deaths by age and sex 1987 - 1998

Ikä/Vuorokausina/Kuukausina Ålder/Dygn/Månader Age in days/in months	Vuosi - År - Year											
	1998	1997	1996	1995	1994	1993	1992	1991	1990	1989	1988	1987
Molemmat sukupuolet - Boda könen - Both sexes												
Yhteensä - Totalt - Total	239	232	242	248	308	287	344	383	368	382	385	369
0 vrk - dygn - days	85	79	93	73	113	103	130	138	112	116	116	118
1-6 vrk - dygn - days	54	51	45	55	75	62	72	88	88	97	81	75
7-27 vrk - dygn - days	33	36	41	42	39	33	46	50	45	48	53	58
28 vrk -11kk	67	68	63	78	81	89	96	107	123	121	135	118
28 dygn - 11 månader 28 days - 11 months												
Pojat - Män - Males												
Yhteensä - Totalt - Total	133	128	140	138	169	164	198	217	186	216	214	211
0 vrk - dygn - days	47	41	53	46	69	60	79	82	54	67	60	65
1-6 vrk - dygn - days	29	26	26	32	41	36	39	49	46	52	55	50
7-27 vrk - dygn - days	17	22	25	21	16	15	28	27	24	26	32	28
28 vrk -11kk	40	40	36	39	43	53	52	59	62	71	67	68
28 dygn - 11 månader 28 days - 11 months												
Tytöt - Kvinnor - Females												
Yhteensä - Totalt - Total	106	104	102	110	139	123	146	166	182	166	171	158
0 vrk - dygn - days	38	38	40	27	44	43	51	56	58	49	56	53
1-6 vrk - dygn - days	25	25	19	23	34	26	33	39	42	45	26	25
7-27 vrk - dygn - days	16	14	16	21	23	18	18	23	21	22	21	30
28 vrk -11kk	27	28	27	39	38	36	44	48	61	50	68	50
28 dygn - 11 månader 28 days - 11 months												

3.03 Kuolleet kaupunkimaisuuden ja maakunnan mukaan 1990 - 1998

Döda efter urbaniseringsgrad och landskap 1990 - 1998

Deaths by degree of urbanisation and region 1990 - 1998

Alue Område Area	Vuosi - År - Year								
	1998	1997	1996	1995	1994	1993	1992	1991	1990
Koko maa - Hela landet - Whole country	49262	49108	49167	49280	48000	50988	49844	49294	50058
Kaupunkimaiset kunnat	26784	26386	26650	26609	25371	26985	26493	26256	26960
Urbana kommuner Urban municipalities									
Taajaan asutut kunnat	7930	8006	7978	7854	7874	8429	8242	7915	8033
Tätortskommuner Semi-urban municipalities									
Maaseutumaiset kunnat	14548	14716	14539	14817	14755	15574	15109	15123	15065
Landsbygdskommuner Rural municipalities									
Uusimaa - Nyland	9870	9805	9902	9680	9433	10033	9753	9853	10001
Itä-Uusimaa - Östra Nyland	883	862	882	832	867	910	899	882	948
Varsinais-Suomi - Egentliga Finland	4342	4490	4415	4602	4415	4729	4568	4596	4498
Satakunta	2484	2581	2668	2580	2540	2589	2593	2573	2550
Kanta-Häme - Egentliga Tavastland	1783	1732	1726	1776	1764	1757	1621	1764	1775
Pirkanmaa - Birkaland	4315	4468	4457	4455	4322	4659	4643	4311	4591
Päijät-Häme - Päijänne-Tavastland	2087	2037	2115	1977	2025	2099	2028	2032	2136
Kymenlaakso - Kymmenedalen	2218	2169	2211	2210	2114	2255	2300	2243	2256
Etelä-Karjala - Södra Karelen	1584	1617	1590	1643	1501	1668	1618	1653	1579
Etelä-Savo - Södra Savolax	1993	1937	2028	1983	1932	2180	2090	2122	2075
Pohjois-Savo - Norra Savolax	2753	2696	2661	2743	2651	2844	2648	2571	2769
Pohjois-Karjala - Norra Karelen	2004	1942	1932	1906	2005	2027	1986	1944	2001
Keski-Suomi - Mellersta Finland	2554	2485	2421	2569	2439	2635	2598	2488	2643
Etelä-Pohjanmaa - Södra Österbotten	2099	2093	2112	2201	2104	2257	2215	2219	2058
Pohjanmaa - Österbotten	1656	1657	1719	1752	1668	1837	1666	1636	1777
Keski-Pohjanmaa - Mellersta Österbotten	636	619	610	586	583	578	577	605	592
Pohjois-Pohjanmaa - Norra Österbotten	3009	2911	2756	2788	2706	2896	2915	2828	2844
Kainuu - Kajanaland	932	916	938	914	874	966	970	931	938
Lappi - Lappland	1823	1850	1743	1825	1796	1828	1878	1787	1801
Ahvenanmaa - Åland	237	241	281	258	261	241	278	256	226

3.04 Kuolleet kuukausittain 1987 - 1998

Döda månadsvis 1987-1998

Deaths by month 1987-1998

Kuukausi Månad Month	Vuosi - År - Year											
	1998	1997	1996	1995	1994	1993	1992	1991	1990	1989	1988	1987
Yhteensä - Totalt - Total	49262	49108	49167	49280	48000	50988	49844	49294	50058	49110	49063	47949
Tammikuu - Januari	4211	4550	5243	4405	4663	4401	4642	4515	5105	4771	4204	4514
Helmikuu - Februari	4354	3986	4304	3902	3899	4084	4546	3838	4072	3748	3913	3883
Maaliskuu - Mars	4918	4363	4278	4373	3991	4953	4176	4390	4201	4028	4258	4044
Huhtikuu - April	4261	4104	3914	4096	3876	4310	3985	4146	3922	3806	4158	3916
Toukokuu - Maj	3890	4060	4027	4243	3868	4008	4135	4043	4074	3866	4033	4039
Kesäkuu - Juni	3760	3990	3856	3961	3943	3875	4016	4108	4142	3965	4163	3843
Heinäkuu - Juli	3913	3798	3852	3983	4220	3874	3945	4125	4082	3885	4289	3945
Elokuu - Augusti	3860	3856	3819	3818	3763	3797	3988	3945	3895	3977	3869	3838
Syyskuu - September	3907	3818	3772	3955	3800	3995	3920	3967	3879	3946	3758	3715
Lokakuu - Oktober	4032	4197	3880	3983	4018	4086	4118	3939	4101	4099	3942	3848
Marraskuu - November	3978	3975	3821	3945	3786	4101	4026	3936	4141	4204	3956	4010
Joulukuu - December	4178	4411	4401	4616	4173	5504	4347	4342	4444	4815	4520	4354

3.05 Kuolleisuus iän ja sukupuolen mukaan 1987-1998, promillea keskväkiluvusta

Dödlighet efter ålder och kön 1987-1998, i promille av medelfolkmängden

Mortality by age and sex 1987-1998, per 1,000 of mean population

Ikä Ålder Age	Vuosi - År - Year											
	1998	1997	1996	1995	1994	1993	1992	1991	1990	1989	1988	1987
Miehet - Män - Males												
Yhteensä - Totalt - Total	9,7	9,6	9,7	9,8	9,5	10,0	10,1	10,1	10,3	10,2	10,3	10,2
0-4	1,0	1,0	1,0	1,0	1,2	1,2	1,4	1,6	1,5	1,6	1,5	1,6
5-9	0,1	0,3	0,2	0,2	0,1	0,2	0,2	0,2	0,2	0,2	0,2	0,2
10-14	0,2	0,2	0,3	0,2	0,2	0,2	0,2	0,2	0,3	0,3	0,2	0,3
15-19	0,7	0,6	0,6	0,8	0,9	0,7	0,8	0,9	1,0	1,1	0,9	0,9
20-24	0,9	1,2	1,2	1,0	1,2	1,1	1,3	1,5	1,6	1,4	1,3	1,2
25-29	1,1	1,2	1,4	1,2	1,3	1,5	1,4	1,5	1,4	1,5	1,5	1,5
30-34	1,4	1,3	1,6	1,6	1,4	1,7	1,9	2,1	2,0	2,1	2,0	2,0
35-39	2,1	2,2	2,3	2,3	2,4	2,3	2,8	3,0	2,9	2,6	2,9	2,8
40-44	3,3	3,4	3,5	3,5	3,7	3,6	3,9	3,9	4,1	4,0	4,1	3,7
45-49	5,0	4,8	5,1	5,2	5,0	5,0	5,4	5,6	5,6	5,6	5,8	5,3
50-54	7,4	7,2	6,7	7,3	6,9	7,7	7,8	7,7	8,5	8,5	8,7	8,7
55-59	10,2	10,6	11,0	11,0	10,6	11,7	11,5	12,3	13,2	14,0	14,3	14,2
60-64	15,9	15,5	16,4	17,4	18,2	18,8	20,1	20,8	21,2	22,6	21,5	22,7
65-69	26,5	26,3	28,1	28,9	27,6	30,4	31,0	32,5	33,0	32,9	34,3	36,1
70-74	42,4	42,9	44,4	46,2	46,4	48,6	50,1	49,2	51,6	52,2	54,4	54,1
75-79	69,0	68,4	72,4	73,3	72,0	78,8	81,2	78,0	81,0	79,4	84,0	83,7
80-84	113,6	111,6	114,3	116,8	117,0	126,0	124,6	117,7	125,1	121,8	128,0	128,3
85-89	179,0	183,2	176,3	180,0	169,3	194,2	186,2	193,2	200,3	188,6	190,3	193,4
90-	286,9	274,7	308,4	285,4	292,5	307,5	293,4	286,9	298,4	298,2	289,4	276,0
Naiset - Kvinnor - Females												
Yhteensä - Totalt - Total	9,4	9,5	9,5	9,5	9,4	10,1	9,6	9,6	9,9	9,6	9,6	9,3
0-4	0,8	0,8	0,8	0,9	1,0	0,9	1,1	1,3	1,3	1,4	1,3	1,3
5-9	0,1	0,2	0,1	0,1	0,1	0,1	0,2	0,2	0,2	0,1	0,1	0,2
10-14	0,1	0,2	0,1	0,1	0,1	0,1	0,2	0,1	0,1	0,1	0,2	0,1
15-19	0,3	0,3	0,3	0,2	0,3	0,2	0,3	0,3	0,5	0,3	0,4	0,4
20-24	0,4	0,3	0,3	0,3	0,4	0,3	0,4	0,4	0,5	0,4	0,4	0,4
25-29	0,3	0,4	0,3	0,4	0,5	0,5	0,4	0,4	0,4	0,4	0,4	0,5
30-34	0,6	0,6	0,6	0,5	0,5	0,6	0,5	0,6	0,6	0,6	0,6	0,6
35-39	0,8	0,8	0,8	0,9	0,9	0,9	1,0	1,1	0,8	1,0	1,0	1,0
40-44	1,2	1,5	1,4	1,3	1,3	1,4	1,4	1,4	1,6	1,5	1,2	1,3
45-49	2,1	2,2	2,0	2,1	2,0	2,1	2,3	2,1	2,2	2,3	2,5	2,1
50-54	3,1	2,9	2,7	3,2	3,2	3,2	3,0	3,2	3,4	3,3	3,5	3,3
55-59	4,0	4,1	4,2	4,4	4,0	4,5	4,6	4,6	4,6	4,8	4,8	5,3
60-64	6,3	6,8	6,3	6,7	7,1	7,6	7,6	7,7	7,9	8,1	8,8	8,7
65-69	10,6	11,4	11,5	11,8	11,8	13,2	13,7	13,2	14,5	14,1	14,9	15,4
70-74	20,7	20,7	21,1	21,4	22,4	24,1	23,8	24,6	26,6	26,1	26,3	27,2
75-79	37,8	39,2	39,8	42,5	41,4	45,5	45,9	46,9	46,5	47,8	49,6	48,2
80-84	71,3	74,1	76,4	78,7	78,0	84,9	81,7	83,9	87,3	88,2	88,0	87,1
85-89	129,7	135,7	138,5	142,5	139,6	159,6	141,4	147,2	151,5	151,0	146,2	149,3
90-	253,5	260,4	261,3	249,3	255,9	269,9	257,7	243,8	253,8	257,7	268,8	252,0

3.06 Ruotsinkielisen väestön kuolleisuus iän ja sukupuolen mukaan 1987 - 1998, promillea keskväkiluvusta

Dödligheten bland den svenskspråkiga befolkningen efter ålder och kön 1987 - 1998, i promille av medelfolkmängden

Mortality of Swedish-speaking population by age and sex 1987 - 1998, per 1,000 of mean population

Ikä Ålder Age	Vuosi - År - Year											
	1998	1997	1996	1995	1994	1993	1992	1991	1990	1989	1988	1987
Miehet - Män - Males												
Yhteensä - Total - Totalt	11,4	11,4	12,4	11,8	12,0	12,8	13,0	12,6	12,7	12,5	12,7	12,3
0-4	0,4	0,5	0,5	0,9	0,5	0,9	0,9	1,4	0,8	1,3	1,7	0,8
5-9	-	0,2	-	-	0,2	0,2	0,2	0,2	0,1	0,1	-	0,1
10-14	0,1	0,1	0,2	0,1	0,3	0,2	0,1	0,3	0,3	-	0,2	-
15-19	0,7	0,3	0,3	1,0	0,5	0,5	0,8	0,5	1,1	1,0	0,7	0,3
20-24	0,2	0,5	1,1	0,6	0,9	0,8	0,7	1,3	1,4	0,8	0,6	1,0
25-29	0,7	0,8	1,4	0,9	0,6	0,7	0,7	0,9	0,7	0,4	1,0	0,5
30-34	1,1	0,6	0,9	0,9	0,8	1,0	1,1	1,9	0,8	1,1	1,4	1,0
35-39	0,8	1,1	1,5	1,3	1,2	1,0	1,6	2,1	1,3	1,7	1,7	1,7
40-44	1,6	1,7	2,0	1,1	2,4	2,5	2,1	2,8	2,7	2,6	2,8	2,5
45-49	2,9	3,0	3,2	3,2	2,8	3,5	4,6	4,2	3,3	3,6	4,1	3,9
50-54	4,7	4,9	4,5	5,8	4,3	5,1	5,5	5,0	5,8	6,0	7,0	4,5
55-59	7,7	7,5	8,3	10,2	6,6	10,9	8,0	9,7	8,9	11,8	11,1	9,8
60-64	11,0	10,9	11,2	13,8	15,5	15,8	15,2	18,4	15,4	17,9	16,1	18,5
65-69	21,3	19,3	25,1	22,0	23,6	23,9	26,7	23,7	28,7	25,3	26,0	25,3
70-74	31,0	38,4	42,3	39,8	40,8	40,8	41,2	39,9	45,6	46,2	47,5	45,5
75-79	58,3	57,7	63,5	60,4	69,0	67,7	71,8	70,8	69,1	73,9	68,4	76,1
80-84	105,7	101,0	105,2	93,7	100,5	113,0	125,8	104,0	118,5	101,6	114,6	115,3
85-89	159,2	178,9	161,3	163,7	158,6	198,0	175,9	171,1	187,7	188,0	205,9	190,7
90-	258,8	267,3	304,3	296,4	310,0	325,8	285,7	308,6	230,2	241,0	275,1	258,4
Naiset - Kvinnor - Females												
Yhteensä - Total - Totalt	12,8	13,5	14,0	13,2	12,7	14,8	14,0	13,6	14,2	14,1	13,9	13,4
0-4	0,5	0,3	0,3	0,7	0,4	0,9	0,3	1,6	1,9	1,6	0,6	1,1
5-9	0,1	-	0,4	-	-	-	0,2	0,4	0,2	0,1	0,1	0,1
10-14	0,0	-	0,4	-	0,1	-	0,4	0,4	0,1	0,1	0,1	0,1
15-19	0,4	0,2	0,2	0,2	0,4	-	0,4	0,6	0,5	0,5	0,3	0,4
20-24	0,4	0,1	0,1	0,1	0,2	-	0,1	0,4	0,7	-	0,1	0,2
25-29	0,2	0,5	-	0,2	0,1	0,2	0,6	-	0,2	0,6	0,6	0,1
30-34	0,3	0,9	0,2	0,5	0,2	0,3	0,5	0,3	0,2	0,3	0,2	0,5
35-39	0,9	0,9	0,8	0,3	0,7	0,6	0,8	1,0	1,2	0,8	1,1	1,1
40-44	0,9	1,4	0,6	1,1	1,8	1,0	1,1	0,7	0,7	1,0	1,1	1,1
45-49	1,7	1,4	1,1	2,2	2,0	1,4	2,4	1,7	1,6	2,9	2,2	2,1
50-54	2,7	3,1	2,6	2,5	2,9	3,3	2,5	3,2	2,3	2,7	3,1	4,1
55-59	2,1	3,3	3,3	3,4	3,1	5,1	4,6	4,3	4,8	4,7	4,1	5,5
60-64	6,6	8,0	6,3	5,8	5,6	7,4	9,9	7,5	7,7	7,8	8,5	7,3
65-69	8,5	11,0	10,3	11,5	12,3	11,3	11,0	11,3	13,8	11,7	11,6	11,1
70-74	17,9	21,7	17,1	17,7	17,8	23,7	22,1	22,9	24,3	21,6	22,8	24,0
75-79	33,8	33,1	40,0	37,3	36,7	41,3	43,3	38,2	42,7	43,6	40,6	41,4
80-84	62,7	68,2	76,1	66,1	62,2	74,8	72,7	73,8	72,4	83,4	85,2	75,8
85-89	115,8	153,8	123,6	122,9	126,2	149,1	126,2	138,7	149,1	138,8	132,4	138,3
90-	224,0	237,1	264,2	238,9	217,4	268,1	240,8	225,9	237,4	249,9	267,5	244,7

3.07 Imeväiskuolleisuus ja perinataalikuolleisuus sukupuolen mukaan 1987 - 1998

Spädbarnsdödlighet och perinatal dödlighet efter kön 1987 - 1998

Neo-natal mortality and perinatal mortality by sex 1987 - 1998

Vuosi År Year	Kuolleisuus ensimmäisenä - Dödlighet under första - Mortality during the first												Perinataalikuolleisuus Perinatal dödlighet Perinatal mortality		
	Elinvuorokautena Levnadsdygnet Day of life			Elinviikkona Levnadsveckan Week of life			4 elinviikkona 4 levnadsveckor 4 weeks of life			Elinvuotena Levnadsåret Year of life					
	Yhteensä Totalt Total	Sukupuoli - Kön - Sex		Yhteensä Totalt Total	Sukupuoli - Kön - Sex		Yhteensä Totalt Total	Sukupuoli - Kön - Sex		Yhteensä Totalt Total	Sukupuoli - Kön - Sex		Yhteensä Totalt Total	Sukupuoli - Kön - Sex	
		M	N/K/F		M	N/K/F		M	N/K/F		M	N/K/F		M	N/K/F
1987	2,0	2,1	1,8	3,2	3,8	2,7	4,2	4,7	3,7	6,2	6,9	5,4	7,9	8,6	7
1988	1,8	1,9	1,8	3,1	3,6	2,7	3,9	4,5	3,3	6,1	6,6	5,5	7,8	8,5	7,2
1989	1,8	2,0	1,5	3,4	3,7	3,0	4,1	4,5	3,7	6,0	6,7	5,4	7,3	7,7	6,8
1990	1,7	1,6	1,8	3,1	3,0	3,1	3,7	3,7	3,8	5,6	5,5	5,7	7,1	7,2	7
1991	2,1	2,5	1,7	3,5	3,9	3,0	4,2	4,8	3,7	5,9	6,5	5,2	7,5	8,4	6,7
1992	1,9	2,3	1,6	3,0	3,5	2,6	3,7	4,3	3,1	5,2	5,8	4,5	7,0	7,4	6,5
1993	1,6	1,8	1,4	2,5	2,9	2,2	3,1	3,4	2,7	4,4	5,0	3,9	6,1	6,6	5,6
1994	1,7	2,1	1,4	2,9	3,3	2,4	3,5	3,8	3,2	4,7	5,1	4,3	6,2	7,2	5,2
1995	1,3	1,6	0,9	2,0	2,4	1,6	2,7	3,1	2,3	3,9	4,3	3,6	6,0	6,4	5,6
1996	1,5	1,7	1,4	2,3	2,5	2,0	2,9	3,3	2,5	4,0	4,5	3,4	5,7	6,0	5,3
1997	1,3	1,4	1,3	2,2	2,2	2,1	2,8	2,9	2,6	3,9	4,2	3,6	5,9	6,2	5,5
1998	1,5	1,6	1,4	2,4	2,6	2,3	3,0	3,2	2,8	4,2	4,6	3,8	6,1	6,2	6,1

3.08 Leskeksi jääneet sukupuolen ja iän mukaan 1990 - 1998, promillea naimisissa olevien keskväkiluvusta

Nyblivna änkor och änkingar efter kön och ålder 1990 - 1998, i promille av alla gifta i medelfolkmängden

Newly widowed by age and sex 1990 - 1998, per 1,000 married of mean population

Ikä Ålder Age	Vuosi - År - Year								
	1998	1997	1996	1995	1994	1993	1992	1991	1990

Miehet - Män - Males

15-24	0,4	0,0	0,2	0,1	0,1	0,2	0,1	0,3	0,3
25-29	0,1	0,3	0,1	0,3	0,4	0,3	0,3	0,2	0,3
30-34	0,3	0,3	0,3	0,4	0,3	0,3	0,3	0,4	0,4
35-39	0,3	0,5	0,5	0,6	0,5	0,5	0,7	0,5	0,6
40-44	0,9	0,8	0,7	0,8	0,8	0,9	1,0	0,9	1,0
45-49	1,1	1,3	1,3	1,3	1,2	1,3	1,4	1,3	1,3
50-54	2,1	2,1	1,8	2,0	2,1	2,2	2,0	2,2	2,2
55-59	3,0	2,6	3,0	3,1	3,2	3,2	3,6	3,4	3,5
60-64	4,2	4,7	4,7	5,2	5,1	5,5	5,5	5,5	6,0
65-69	7,5	8,2	7,6	9,2	9,2	8,5	10,0	9,5	9,7
70-74	14,1	14,0	14,6	14,3	14,5	16,7	15,6	16,5	17,0
75-79	23,6	23,5	24,6	26,5	25,2	29,8	28,6	28,0	29,5
80-	48,5	51,3	52,4	52,6	50,9	56,8	51,2	53,7	52,4

Naiset - Kvinnor - Females

15-24	0,6	1,1	0,9	1,0	1,2	0,6	1,2	0,7	0,7
25-29	0,5	0,9	0,8	0,6	0,6	0,9	0,7	0,8	0,8
30-34	0,9	0,9	1,0	0,9	1,1	1,0	1,1	1,3	1,0
35-39	1,2	1,4	1,3	1,3	1,6	1,5	1,9	1,7	1,9
40-44	2,1	2,2	2,4	2,4	2,3	2,6	2,6	2,9	3,0
45-49	3,2	3,7	3,8	3,9	3,9	4,0	4,4	4,3	4,6
50-54	5,8	5,6	5,7	6,0	5,9	6,9	7,3	7,6	7,5
55-59	9,5	9,8	10,7	10,7	11,0	11,6	12,4	12,0	13,4
60-64	17,0	15,9	18,1	18,3	18,8	20,7	20,4	22,2	22,4
65-69	28,3	28,3	30,2	31,9	31,4	33,3	36,0	36,2	38,0
70-74	48,2	49,0	51,0	53,5	52,2	56,1	57,9	58,1	61,9
75-79	75,2	79,4	81,0	83,1	80,8	88,8	90,6	84,8	88,0
80-	131,3	125,8	130,9	125,1	130,7	135,2	131,7	119,5	136,1

3.09 Elinajanodote sukupuolen ja iän mukaan 1987 - 1998

Återstående livslängd efter kön och ålder 1987 - 1998

Life expectancy by sex and age 1987 - 1998

Ikä Ålder Age	Vuosi - År - Year											
	1998	1997	1996	1995	1994	1993	1992	1991	1990	1989	1988	1987
Miehet - Män - Males												
0	73,5	73,4	73,0	72,8	72,8	72,1	71,7	71,3	70,9	70,9	70,7	70,7
5	68,9	68,8	68,4	68,2	68,3	67,5	67,1	66,9	66,4	66,4	66,2	66,2
10	64,0	63,9	63,5	63,2	63,3	62,6	62,2	61,9	61,5	61,5	61,3	61,3
15	59,0	59,0	58,5	58,3	58,4	57,7	57,3	57,0	56,6	56,6	56,3	56,4
20	54,2	54,1	53,7	53,5	53,6	52,9	52,5	52,3	51,9	51,9	51,6	51,6
25	49,4	49,4	49,0	48,8	48,9	48,1	47,8	47,6	47,3	47,2	46,9	46,9
30	44,7	44,7	44,3	44,1	44,2	43,5	43,1	43,0	42,6	42,6	42,3	42,3
35	40,0	40,0	39,6	39,4	39,5	38,8	38,5	38,4	38,0	38,0	37,7	37,7
40	35,4	35,4	35,1	34,8	35,0	34,3	34,0	33,9	33,5	33,4	33,2	33,1
45	30,9	31,0	30,6	30,4	30,6	29,8	29,6	29,5	29,1	29,1	28,8	28,7
50	26,6	26,7	26,4	26,1	26,3	25,5	25,3	25,3	24,9	24,8	24,6	24,4
55	22,5	22,6	22,2	22,0	22,1	21,4	21,3	21,2	20,9	20,8	20,6	20,4
60	18,6	18,6	18,3	18,1	18,2	17,6	17,4	17,4	17,1	17,1	16,9	16,7
65	14,9	15,0	14,6	14,5	14,6	14,0	13,9	14,0	13,7	13,8	13,5	13,4
70	11,7	11,7	11,5	11,4	11,4	10,9	10,9	11,0	10,7	10,9	10,6	10,6
75	8,8	8,9	8,7	8,7	8,8	8,3	8,3	8,4	8,2	8,3	8,1	8,1
80	6,5	6,6	6,5	6,4	6,5	6,1	6,2	6,3	6,1	6,2	6,1	6,1
Naiset - Kvinnor - Females												
0	80,8	80,5	80,5	80,2	80,2	79,5	79,4	79,3	78,9	78,9	78,7	78,7
5	76,2	75,9	75,9	75,6	75,6	74,8	74,9	74,8	74,4	74,4	74,2	74,2
10	71,2	70,9	70,9	70,6	70,6	69,9	69,9	69,9	69,5	69,5	69,3	69,3
15	66,3	66,0	66,0	65,7	65,7	64,9	65,0	64,9	64,5	64,5	64,3	64,3
20	61,4	61,1	61,1	60,7	60,7	60,0	60,1	60,0	59,6	59,6	59,4	59,4
25	56,5	56,1	56,1	55,8	55,8	55,1	55,2	55,1	54,8	54,7	54,6	54,5
30	51,6	51,2	51,2	50,9	51,0	50,2	50,3	50,2	49,9	49,8	49,7	49,6
35	46,7	46,4	46,4	46,1	46,1	45,4	45,5	45,4	45,1	45,0	44,8	44,8
40	41,9	41,6	41,5	41,3	41,3	40,6	40,7	40,6	40,2	40,2	40,0	40,0
45	37,1	36,8	36,8	36,5	36,5	35,8	36,0	35,9	35,5	35,5	35,2	35,2
50	32,5	32,2	32,2	31,9	31,9	31,2	31,3	31,2	30,9	30,8	30,6	30,6
55	27,9	27,7	27,6	27,3	27,5	26,6	26,8	26,7	26,4	26,3	26,1	26,0
60	23,5	23,2	23,1	22,9	22,9	22,2	22,3	22,2	21,9	21,9	21,7	21,7
65	19,1	18,9	18,7	18,6	18,6	17,9	18,1	18,0	17,7	17,7	17,6	17,5
70	15,0	14,8	14,7	14,6	14,5	14,0	14,2	14,1	13,8	13,8	13,7	13,7
75	11,4	11,2	11,0	10,9	11,0	10,4	10,7	10,6	10,4	10,4	10,3	10,4
80	8,2	8,1	7,9	7,9	7,9	7,4	7,7	7,7	7,5	7,5	7,5	7,5

3.10 Kuolleet syntymävuoden, iän, siviilisäädyn ja sukupuolen mukaan 1998

Döda efter födelseår, ålder, civilstånd och kön 1998

Deaths by year of birth, age, marital status and sex 1998

Syntymävuosi Födelseår Year of birth	Ikä Ålder Age	Yhteensä Totalt Total	Sukupuoli Kön Sex		Siviilisääty - Civilstånd - Marital status							
					Naimattomat Ogifta Single		Naimisissa Gifta Married		Lesket Änklingar och änkor Widowed		Eronneet Frånskilda Divorced	
			M	N/K/F	M	N/K/F	M	N/K/F	M	N/K/F	M	N/K/F
Yhteensä		49262	24486	24776	4594	3838	12189	4770	4576	13850	3127	2318
1998												
	-	208	119	89	119	89	-	-	-	-	-	-
1997												
	-	30	14	16	14	16	-	-	-	-	-	-
	1	11	6	5	6	5	-	-	-	-	-	-
1996												
	-	1	-	1	-	1	-	-	-	-	-	-
	1	7	5	2	5	2	-	-	-	-	-	-
	2	5	4	1	4	1	-	-	-	-	-	-
1995												
	2	4	3	1	3	1	-	-	-	-	-	-
	3	6	3	3	3	3	-	-	-	-	-	-
1994												
	3	2	1	1	1	1	-	-	-	-	-	-
	4	6	3	3	3	3	-	-	-	-	-	-
1993												
	4	2	1	1	1	1	-	-	-	-	-	-
	5	1	1	-	1	-	-	-	-	-	-	-
1992												
	5	4	3	1	3	1	-	-	-	-	-	-
	6	2	-	2	-	2	-	-	-	-	-	-
1991												
	6	2	-	2	-	2	-	-	-	-	-	-
	7	4	2	2	2	2	-	-	-	-	-	-
1990												
	7	3	1	2	1	2	-	-	-	-	-	-
	8	6	5	1	5	1	-	-	-	-	-	-
1989												
	8	4	1	3	1	3	-	-	-	-	-	-
	9	6	5	1	5	1	-	-	-	-	-	-
1988												
	9	1	-	1	-	1	-	-	-	-	-	-
	10	5	1	4	1	4	-	-	-	-	-	-
1987												
	10	4	3	1	3	1	-	-	-	-	-	-
	11	3	2	1	2	1	-	-	-	-	-	-
1986												
	11	3	1	2	1	2	-	-	-	-	-	-
	12	2	2	-	2	-	-	-	-	-	-	-
1985												
	12	5	3	2	3	2	-	-	-	-	-	-
	13	5	-	5	-	5	-	-	-	-	-	-
1984												
	13	7	4	3	4	3	-	-	-	-	-	-
	14	9	6	3	6	3	-	-	-	-	-	-
1983												
	14	7	6	1	6	1	-	-	-	-	-	-
	15	15	10	5	10	5	-	-	-	-	-	-
1982												
	15	4	4	-	4	-	-	-	-	-	-	-
	16	10	6	4	6	4	-	-	-	-	-	-
1981												
	16	9	7	2	7	2	-	-	-	-	-	-
	17	13	10	3	10	3	-	-	-	-	-	-
1980												
	17	13	11	2	11	2	-	-	-	-	-	-
	18	17	11	6	11	6	-	-	-	-	-	-
1979												
	18	19	15	4	15	4	-	-	-	-	-	-
	19	27	16	11	16	11	-	-	-	-	-	-
1978												
	19	28	22	6	22	6	-	-	-	-	-	-
	20	20	14	6	14	6	-	-	-	-	-	-

3.10 Kuolleet syntymävuoden, iän, siviilisäädyn ja sukupuolen mukaan 1998

Döda efter födelseår, ålder, civilstånd och kön 1998

Deaths by year of birth, age, marital status and sex 1998

(jatk.)

(forts.)

(cont.)

Syntymävuosi Födelseår Year of birth	Ikä Ålder Age	Yhteensä Totalt Total	Sukupuoli Kön Sex		Siviilisäätö - Civilstånd - Marital status							
					Naimattomat Ogifta Single		Naimisissa Giftna Married		Lesket Änklingar och änkor Widowed		Eronneet Frånskilda Divorced	
					M	N/K/F	M	N/K/F	M	N/K/F	M	N/K/F
1977	20	28	18	10	18	8	-	2	-	-	-	-
	21	20	11	9	11	8	-	-	-	1	-	-
1976	20	1	-	1	-	1	-	-	-	-	-	-
	21	21	12	9	12	9	-	-	-	-	-	-
	22	20	17	3	17	3	-	-	-	-	-	-
1975	22	24	19	5	16	5	3	-	-	-	-	-
	23	22	12	10	12	8	-	2	-	-	-	-
1974	23	27	21	6	21	5	-	1	-	-	-	-
	24	14	11	3	10	2	1	-	-	-	-	1
1973	24	19	16	3	15	2	1	-	-	-	-	1
	25	11	9	2	9	1	-	1	-	-	-	-
1972	25	18	13	5	13	5	-	-	-	-	-	-
	26	20	16	4	15	3	-	1	-	-	1	-
1971	26	23	19	4	18	4	1	-	-	-	-	-
	27	18	15	3	14	3	1	-	-	-	-	-
1970	27	26	19	7	17	6	1	1	-	-	1	-
	28	31	26	5	21	4	3	1	-	-	2	-
1969	28	28	20	8	18	7	1	1	-	-	1	-
	29	23	16	7	14	2	2	5	-	-	-	-
1968	29	31	24	7	19	7	4	-	-	-	1	-
	30	26	20	6	15	4	3	1	-	-	2	1
1967	30	29	22	7	17	3	4	2	-	1	1	1
	31	38	30	8	25	5	2	3	-	-	3	-
1966	31	35	20	15	15	8	3	4	-	1	2	2
	32	36	23	13	17	10	3	3	-	-	3	-
1965	32	33	26	7	18	3	5	3	-	-	3	1
	33	40	26	14	20	6	3	3	-	1	3	4
1964	33	49	40	9	25	4	13	2	-	-	2	3
	34	43	32	11	23	6	3	3	-	-	6	2
1963	34	44	33	11	23	6	6	2	-	-	4	3
	35	38	27	11	19	4	7	4	-	-	1	3
1962	35	47	40	7	26	2	10	2	1	-	3	3
	36	47	36	11	14	2	14	6	-	1	8	2
1961	36	55	41	14	26	7	4	5	-	-	11	2
	37	51	37	14	21	4	8	9	-	-	8	1
1960	37	53	45	8	24	3	15	3	-	-	6	2
	38	59	40	19	17	8	12	7	-	-	11	4
1959	37	2	2	-	1	-	1	-	-	-	-	-
	38	53	37	16	21	6	7	6	-	1	9	3
	39	75	55	20	28	9	14	6	1	-	12	5
1958	39	71	51	20	26	7	11	8	-	-	14	5
	40	76	55	21	27	8	16	10	3	-	9	3
1957	40	72	50	22	21	5	6	10	-	-	23	7
	41	81	65	16	24	5	26	7	-	1	15	3
1956	41	90	58	32	24	12	16	11	-	1	18	8
	42	86	55	31	29	8	10	15	-	-	16	8
1955	42	87	67	20	25	3	22	14	1	-	19	3
	43	98	75	23	32	6	24	9	-	-	19	8

3.10 Kuolleet syntymävuoden, iän, siviilisäädyn ja sukupuolen mukaan 1998

(jatk.)

Döda efter födelseår, ålder, civilstånd och kön 1998

(forts.)

Deaths by year of birth, age, marital status and sex 1998

(cont.)

Syntymävuosi Födelseår Year of birth	Ikä Ålder Age	Yhteensä Totalt Total	Sukupuoli Kön Sex		Siviilisäätö - Civilstånd - Marital status								
					Naimattomat Ogifta Single		Naimisissa Giffta Married		Lesket Änklingar och änkor Widowed		Eronneet Frånskilda Divorced		
					M	N/K/F	M	N/K/F	M	N/K/F	M	N/K/F	M
1954	42	1	1	-	1	-	-	-	-	-	-	-	-
	43	99	79	20	38	5	20	7	1	1	20	7	
	44	101	77	24	33	10	21	9	1	-	22	5	
1953	43	1	1	-	1	-	-	-	-	-	-	-	-
	44	109	77	32	33	5	17	16	1	2	26	9	
	45	113	81	32	43	6	17	15	-	-	21	11	
1952	44	1	1	-	-	-	-	-	-	-	1	-	-
	45	125	86	39	43	10	27	14	-	1	16	14	
	46	147	99	48	39	16	29	16	3	4	28	12	
1951	46	132	91	41	39	11	24	17	1	1	27	12	
	47	143	105	38	34	9	35	14	-	4	36	11	
1950	47	141	96	45	28	4	39	25	-	2	29	14	
	48	180	130	50	42	10	43	30	3	1	42	9	
1949	47	1	1	-	1	-	-	-	-	-	-	-	-
	48	153	112	41	36	8	37	18	1	1	38	14	
	49	183	127	56	40	9	44	32	1	1	42	14	
1948	48	1	1	-	1	-	-	-	-	-	-	-	-
	49	161	122	39	40	8	36	18	4	5	42	8	
	50	191	143	48	50	14	48	23	-	1	45	10	
1947	50	196	146	50	46	15	47	19	2	2	51	14	
	51	201	143	58	50	12	49	31	2	1	42	14	
1946	51	217	152	65	47	8	66	38	2	3	37	16	
	52	228	173	55	46	7	75	26	3	7	49	15	
1945	52	251	169	82	36	10	85	50	4	6	44	16	
	53	181	124	57	27	8	50	33	4	-	43	16	
1944	53	182	131	51	32	9	59	28	4	3	36	11	
	54	184	124	60	30	12	49	35	3	3	42	10	
1943	54	194	132	62	33	11	61	33	5	5	33	13	
	55	175	124	51	31	9	61	29	2	4	30	9	
1942	55	164	117	47	25	4	54	24	4	6	34	13	
	56	145	103	42	26	3	48	24	1	3	28	12	
1941	56	245	174	71	41	7	87	39	5	5	41	20	
	57	257	184	73	37	10	83	33	5	10	59	20	
1940	57	161	115	46	23	6	63	24	2	7	27	9	
	58	185	125	60	22	7	64	35	4	6	35	12	
1939	58	204	146	58	36	11	72	29	2	7	36	11	
	59	233	172	61	34	7	90	34	6	7	42	13	
1938	59	215	150	65	39	6	74	32	5	13	32	14	
	60	276	200	76	52	17	95	33	6	10	47	16	
1937	60	287	200	87	44	14	98	36	11	15	47	22	
	61	233	162	71	33	13	82	30	7	14	40	14	
1936	60	1	1	-	-	-	-	-	1	-	-	-	-
	61	259	181	78	34	13	88	42	8	10	51	13	
	62	255	182	73	33	8	99	31	10	11	40	23	
1935	62	257	176	81	36	15	101	43	6	9	33	14	
	63	282	188	94	44	14	108	49	6	20	30	11	
1934	63	275	187	88	42	8	99	40	10	24	36	16	
	64	277	201	76	41	13	112	33	7	13	41	17	
1933	64	289	202	87	36	9	122	38	9	21	35	19	
	65	293	206	87	33	10	117	50	18	20	38	7	

3.10 Kuolleet syntymävuoden, iän, siviilisäädyn ja sukupuolen mukaan 1998

Döda efter födelseår, ålder, civilstånd och kön 1998

Deaths by year of birth, age, marital status and sex 1998

(jatk.)

(forts.)

(cont.)

Syntymävuosi Födelseår Year of birth	Ikä Ålder Age	Yhteensä Totalt Total	Sukupuoli Kön Sex		Siviilisäätö - Civilstånd - Marital status							
					Naimattomat Ogifta Single		Naimisissa Gifta Married		Lesket Änklingar och änkor Widowed		Eronneet Frånskilda Divorced	
			M	N/K/F	M	N/K/F	M	N/K/F	M	N/K/F	M	N/K/F
1932	65	325	217	108	40	23	124	51	12	22	41	12
	66	391	265	126	53	17	147	68	20	20	45	21
1931	66	396	276	120	50	18	157	58	21	26	48	18
	67	459	304	155	55	20	172	64	24	49	53	22
1930	67	420	277	143	51	16	172	59	22	44	32	24
	68	417	285	132	48	12	171	48	24	52	42	20
1929	67	1	-	1	-	-	-	-	-	1	-	-
	68	472	317	155	60	21	196	65	25	53	36	16
	69	491	349	142	66	13	210	68	28	40	45	21
1928	69	482	296	186	52	27	167	61	35	74	42	24
	70	558	340	218	54	19	212	94	30	76	44	29
1927	70	521	327	194	61	20	186	81	31	75	49	18
	71	550	357	193	42	29	234	65	41	70	40	29
1926	71	596	352	244	42	34	228	102	43	83	39	25
	72	599	368	231	36	31	238	83	49	94	45	23
1925	71	1	-	1	-	-	-	-	-	1	-	-
	72	615	384	231	58	30	236	66	49	114	41	21
	73	650	371	279	71	37	229	82	42	123	29	37
1924	73	618	304	314	37	47	197	96	51	142	19	29
	74	677	378	299	41	45	245	109	64	116	28	29
1923	73	1	-	1	-	-	-	1	-	-	-	-
	74	636	347	289	37	44	222	81	67	136	21	28
	75	723	391	332	46	42	250	96	66	158	29	36
1922	75	697	347	350	44	45	215	96	60	185	28	24
	76	712	372	340	40	36	230	95	71	181	31	28
1921	75	1	1	-	-	-	1	-	-	-	-	-
	76	720	357	363	30	37	224	100	72	185	31	41
	77	748	347	401	35	40	212	108	73	218	27	35
1920	77	810	409	401	27	45	261	94	83	228	38	34
	78	785	363	422	44	43	218	94	74	247	27	38
1919	77	1	-	1	-	-	-	-	-	1	-	-
	78	672	317	355	29	56	199	66	77	202	12	31
	79	541	253	288	17	25	160	54	65	188	11	21
1918	78	1	1	-	-	-	-	-	1	-	-	-
	79	792	349	443	36	55	205	95	92	264	16	29
	80	762	328	434	22	51	193	58	93	290	20	35
1917	78	1	1	-	1	-	-	-	-	-	-	-
	79	1	-	1	-	-	-	1	-	-	-	-
	80	699	305	394	24	49	175	67	86	250	20	28
	81	787	321	466	22	57	186	67	99	310	14	32
1916	81	772	307	465	20	64	183	74	91	294	13	33
	82	733	301	432	23	48	173	54	83	297	22	33
1915	81	1	1	-	-	-	-	-	1	-	-	-
	82	852	340	512	28	64	175	74	124	333	13	41
	83	849	346	503	22	72	169	62	130	332	25	37
1914	83	867	318	549	25	78	175	50	111	381	7	40
	84	862	336	526	23	68	169	48	127	380	17	30
1913	84	898	316	582	24	95	172	60	107	392	13	35
	85	769	242	527	16	74	121	44	98	381	7	28
1912	85	903	316	587	20	71	142	48	142	424	12	44
	86	855	290	565	8	88	139	45	131	392	12	40

3.10 Kuolleet syntymävuoden, iän, siviilisäädyn ja sukupuolen mukaan 1998

(jatk.)

Döda efter födelseår, ålder, civilstånd och kön 1998

(forts.)

Deaths by year of birth, age, marital status and sex 1998

(cont.)

Syntymävuosi Födelseår Year of birth	Ikä Ålder Age	Yhteensä Totalt Total	Sukupuoli		Siviilisäätö - Civilstånd - Marital status								
			Kön Sex	M	N/K/F	Naimattomat		Naimisissa		Lesket		Eronneet	
						Ogiffa Single	M	N/K/F	Giffa Married	M	N/K/F	Änklingar och änkor Widowed	M
1911	86	828	282	546	17	74	134	34	125	405	6	33	
	87	800	249	551	11	77	123	45	101	397	14	32	
1910	86	1	1	-	-	-	1	-	-	-	-	-	
	87	790	248	542	13	74	108	33	116	397	11	38	
	88	741	232	509	15	73	87	26	125	381	5	29	
1909	87	1	-	1	-	-	-	-	-	1	-	-	
	88	723	219	504	18	76	82	20	112	373	7	35	
	89	687	218	469	11	80	79	15	116	349	12	25	
1908	88	1	1	-	-	-	-	-	1	-	-	-	
	89	593	167	426	9	74	59	20	94	299	5	33	
	90	565	156	409	4	62	60	13	83	308	9	26	
1907	90	573	149	424	6	68	51	12	88	321	4	23	
	91	474	114	360	5	49	38	11	70	285	1	15	
1906	89	1	1	-	-	-	1	-	-	-	-	-	
	90	1	-	1	-	-	-	-	-	1	-	-	
	91	463	122	341	3	56	53	4	64	264	2	17	
	92	408	109	299	11	44	29	7	67	233	2	15	
1905	90	1	-	1	-	-	-	1	-	-	-	-	
	92	424	94	330	11	40	22	13	58	255	3	22	
	93	265	75	190	6	35	23	2	46	145	-	8	
1904	93	296	57	239	2	44	10	3	40	182	5	10	
	94	261	54	207	-	32	14	2	38	156	2	17	
1903	94	228	51	177	3	33	10	3	37	134	1	7	
	95	194	48	146	2	27	9	2	37	109	-	8	
1902	95	165	28	137	-	20	3	3	25	112	-	2	
	96	151	30	121	1	20	9	-	19	93	1	8	
1901	96	147	29	118	1	16	2	1	26	95	-	6	
	97	87	16	71	4	10	1	-	11	53	-	8	
1900	97	88	18	70	-	11	1	-	16	55	1	4	
	98	61	17	44	1	8	3	-	13	36	-	-	
1899	98	67	12	55	2	15	3	-	7	37	-	3	
	99	53	10	43	3	10	2	-	5	32	-	1	
1898	99	52	7	45	-	7	-	-	7	35	-	3	
	100	21	1	20	-	2	1	-	-	18	-	-	
1897	100	27	1	26	-	7	-	-	1	18	-	1	
	101	18	3	15	-	4	-	-	2	11	1	-	
1896	101	16	2	14	-	2	-	-	2	11	-	1	
	102	3	-	3	-	-	-	-	-	3	-	-	
1895	102	7	2	5	-	1	-	-	2	4	-	-	
	103	10	-	10	-	3	-	-	-	7	-	-	
1894	103	6	1	5	-	1	-	-	1	4	-	-	
	104	3	-	3	-	-	-	-	-	3	-	-	
1893	104	2	-	2	-	-	-	-	-	2	-	-	
	105	4	-	4	-	-	-	-	-	4	-	-	
1891	107	1	-	1	-	-	-	-	-	1	-	-	

3.11 Kuolleet sukupuolen, iän, siviilisäädyn ja maakunnan mukaan 1998

Döda efter kön, ålder, civilstånd och landskap 1998

Deaths by age, marital status, sex and region 1998

Maakunta Landskap Region	Ikä - Ålder - Age													
	Yhteensä Total Total	0	1-4	5-9	10-14	15-19	20-24	25-29	30-34	35-39	40-44	45-49	50-54	55-59
Molemmat sukupuolet - Båda könen - Both sexes														
Yhteensä - Totalt - Total	49262	239	43	33	50	155	216	229	373	551	902	1480	2025	1984
Uusimaa - Nyland	9870	69	9	8	11	35	49	43	95	140	198	373	470	509
Itä-Uusimaa - Östra Nyland	883	5	-	-	1	3	3	1	7	12	19	22	37	28
Varsinais-Suomi - Egentliga Finland	4342	16	3	5	4	15	20	19	36	41	67	98	131	163
Satakunta	2484	10	2	-	1	10	13	8	12	25	23	71	99	95
Kanta-Häme - Egentliga Tavastland	1783	6	1	2	1	2	4	5	12	14	36	48	76	69
Pirkanmaa - Birkaland	4315	12	2	1	6	15	16	14	26	47	68	116	174	153
Päijät-Häme - Päijänne-Tavastland	2087	10	1	1	2	6	12	7	15	23	37	64	83	91
Kymenlaakso - Kymmenedalen	2218	4	1	1	1	4	6	15	20	22	36	80	95	90
Etelä-Karjala - Södra Karelen	1584	7	-	-	1	4	7	4	12	15	37	43	68	73
Etelä-Savo - Södra Savolax	1993	5	-	1	2	7	7	5	14	22	50	45	81	73
Pohjois-Savo - Norra Savolax	2753	13	3	4	5	13	14	19	27	31	63	80	126	92
Pohjois-Karjala - Norra Karelen	2004	9	-	-	1	2	9	12	15	29	48	72	88	78
Keski-Suomi - Mellersta Finland	2554	15	2	3	2	8	10	21	20	31	36	77	117	94
Etelä-Pohjanmaa - Södra Österbotten	2099	12	3	1	1	6	10	12	7	14	31	44	62	52
Pohjanmaa - Österbotten	1656	6	1	-	1	6	4	6	9	7	14	33	45	54
Keski-Pohjanmaa - Mellersta Österbotten	636	4	2	-	-	3	1	1	5	6	9	20	24	28
Pohjois-Pohjanmaa - Norra Österbotten	3009	20	7	1	6	4	19	15	24	36	68	112	118	119
Kainuu - Kajanaland	932	7	3	1	-	3	1	7	6	10	22	14	37	42
Lappi - Lappland	1823	9	2	4	4	9	11	15	11	25	39	63	89	73
Ahvenanmaa - Åland	237	-	1	-	-	-	-	-	-	1	1	5	5	8
Miehet - Män - Males														
Yhteensä - Totalt - Total	24486	133	26	18	28	112	151	177	272	411	661	1051	1437	1410
Uusimaa - Nyland	4654	33	5	3	6	22	27	29	57	106	137	260	295	357
Itä-Uusimaa - Östra Nyland	429	4	-	-	-	2	1	1	4	7	10	13	27	21
Varsinais-Suomi - Egentliga Finland	2128	12	1	4	1	10	17	15	27	30	44	69	95	118
Satakunta	1232	6	2	-	-	8	10	7	10	21	17	47	71	70
Kanta-Häme - Egentliga Tavastland	869	4	-	1	1	1	3	5	11	13	31	38	49	44
Pirkanmaa - Birkaland	2109	11	-	-	4	9	10	7	20	35	48	77	130	118
Päijät-Häme - Päijänne-Tavastland	1029	5	-	-	1	5	10	5	13	19	27	48	56	68
Kymenlaakso - Kymmenedalen	1127	2	1	1	1	3	4	14	14	19	29	62	73	64
Etelä-Karjala - Södra Karelen	838	4	-	-	-	3	5	3	10	11	33	30	57	51
Etelä-Savo - Södra Savolax	1005	2	-	1	2	5	7	4	11	16	37	32	59	53
Pohjois-Savo - Norra Savolax	1373	6	1	1	2	11	12	14	21	21	46	61	90	64
Pohjois-Karjala - Norra Karelen	992	3	-	-	1	1	5	8	11	20	33	59	64	54
Keski-Suomi - Mellersta Finland	1326	6	2	2	1	7	9	17	17	20	29	56	92	64
Etelä-Pohjanmaa - Södra Österbotten	1067	6	1	1	1	4	8	11	4	13	19	32	39	35
Pohjanmaa - Österbotten	794	5	1	-	1	5	2	6	8	1	13	21	34	40
Keski-Pohjanmaa - Mellersta Österbotten	309	1	2	-	-	3	1	1	4	3	6	10	16	22
Pohjois-Pohjanmaa - Norra Österbotten	1589	12	6	1	4	4	12	13	17	29	53	79	94	84
Kainuu - Kajanaland	497	4	2	1	-	3	-	5	5	8	19	9	27	27
Lappi - Lappland	996	7	1	2	2	6	8	12	8	18	29	46	65	50
Ahvenanmaa - Åland	123	-	1	-	-	-	-	-	-	1	1	2	4	6
Naiset - Kvinnor - Females														
Yhteensä - Totalt - Total	24776	106	17	15	22	43	65	52	101	140	241	429	588	574
Uusimaa - Nyland	5216	36	4	5	5	13	22	14	38	34	61	113	175	152
Itä-Uusimaa - Östra Nyland	454	1	-	-	1	1	2	-	3	5	9	9	10	7
Varsinais-Suomi - Egentliga Finland	2214	4	2	1	3	5	3	4	9	11	23	29	36	45
Satakunta	1252	4	-	-	1	2	3	1	2	4	6	24	28	25
Kanta-Häme - Egentliga Tavastland	914	2	1	1	-	1	1	-	1	1	5	10	27	25
Pirkanmaa - Birkaland	2206	1	2	1	2	6	6	7	6	12	20	39	44	35
Päijät-Häme - Päijänne-Tavastland	1058	5	1	1	1	1	2	2	2	4	10	16	27	23
Kymenlaakso - Kymmenedalen	1091	2	-	-	-	1	2	1	6	3	7	18	22	26
Etelä-Karjala - Södra Karelen	746	3	-	-	1	1	2	1	2	4	4	13	11	22
Etelä-Savo - Södra Savolax	988	3	-	-	-	2	-	1	3	6	13	13	22	20
Pohjois-Savo - Norra Savolax	1380	7	2	3	3	2	2	5	6	10	17	19	36	28
Pohjois-Karjala - Norra Karelen	1012	6	-	-	-	1	4	4	4	9	15	13	24	24
Keski-Suomi - Mellersta Finland	1228	9	-	1	1	1	1	4	3	11	7	21	25	30
Etelä-Pohjanmaa - Södra Österbotten	1032	6	2	-	-	2	2	1	3	1	12	12	23	17
Pohjanmaa - Österbotten	862	1	-	-	-	1	2	-	1	6	1	12	11	14
Keski-Pohjanmaa - Mellersta Österbotten	327	3	-	-	-	-	-	-	1	3	3	10	8	6
Pohjois-Pohjanmaa - Norra Österbotten	1420	8	1	-	2	-	7	2	7	7	15	33	24	35
Kainuu - Kajanaland	435	3	1	-	-	-	1	2	1	2	3	5	10	15
Lappi - Lappland	827	2	1	2	2	3	3	3	3	7	10	17	24	23
Ahvenanmaa - Åland	114	-	-	-	-	-	-	-	-	-	-	3	1	2

							Sivillisääty - Civilstånd - Marital status				Yhteensä		Maakunta
60-64	65-69	70-74	75-79	80-84	85-89	90-	Naimaton Ogitta Single	Naimisissa Gitta Married	Lesket Änklingar och änkor Widowed	Eronneet Frånskilda Divorced	Totalt Total		Landskap Region

Molemmat sukupuolet - Båda könen - Both sexes

2691	4147	6022	7205	8082	7693	5142	8432	16959	18426	5445	49262	Yhteensä - Totalt - Total	
601	799	1095	1277	1471	1553	1065	1729	3162	3440	1539	9870	Uusimaa - Nyland	
50	73	106	131	140	139	106	138	314	346	85	883	Itä-Uusimaa - Östra Nyland	
214	334	531	639	759	752	495	702	1507	1646	487	4342	Varsinais-Suomi - Egentliga Finland	
150	222	301	322	438	377	305	398	880	951	255	2484	Satakunta	
80	154	201	274	280	304	214	312	593	680	198	1783	Kanta-Häme - Egentliga Tavastland	
220	354	505	639	731	735	481	686	1509	1660	460	4315	Pirkanmaa - Birkaland	
103	181	285	312	358	293	203	324	708	781	274	2087	Päijät-Häme - Päijänne-Tavastland	
119	163	284	336	391	319	231	331	757	854	276	2218	Kymenlaakso - Kymmenedalen	
75	138	206	237	252	243	162	271	532	626	155	1584	Etelä-Karjala - Södra Karelen	
99	168	274	307	322	305	206	358	699	762	174	1993	Etelä-Savo - Södra Savolax	
153	215	330	410	444	437	274	503	932	1053	265	2753	Pohjois-Savo - Norra Savolax	
118	138	249	318	327	311	180	359	673	789	183	2004	Pohjois-Karjala - Norra Karelen	
135	236	339	423	409	371	205	442	889	951	272	2554	Keski-Suomi - Mellersta Finland	
108	189	295	341	359	331	221	373	788	814	124	2099	Etelä-Pohjanmaa - Södra Österbotten	
64	122	198	267	292	312	215	265	607	675	109	1656	Pohjanmaa - Österbotten	
28	51	66	97	109	103	79	113	240	236	47	636	Keski-Pohjanmaa - Mellersta Österbotten	
194	297	380	459	490	398	242	556	1102	1072	279	3009	Pohjois-Pohjanmaa - Norra Österbotten	
60	103	119	135	153	121	88	168	326	383	55	932	Kainuu - Kajanaland	
111	190	247	247	300	245	129	367	647	618	191	1823	Lappi - Lappland	
9	20	11	34	57	44	41	37	94	89	17	237	Ahvenanmaa - Åland	
1880	2792	3528	3508	3219	2466	1206	4594	12189	4576	3127	24486	Yhteensä - Totalt - Total	
402	519	634	569	531	439	223	772	2215	838	829	4654	Uusimaa - Nyland	
38	47	68	62	52	52	20	67	228	86	48	429	Itä-Uusimaa - Östra Nyland	
141	215	302	317	328	271	111	346	1078	447	257	2128	Varsinais-Suomi - Egentliga Finland	
105	158	170	156	184	115	75	210	643	235	144	1232	Satakunta	
53	95	113	141	115	100	51	161	422	170	116	869	Kanta-Häme - Egentliga Tavastland	
166	241	276	335	286	230	106	322	1140	397	250	2109	Pirkanmaa - Birkaland	
74	123	168	131	144	89	43	188	497	191	153	1029	Päijät-Häme - Päijänne-Tavastland	
87	110	167	165	146	102	63	202	548	216	161	1127	Kymenlaakso - Kymmenedalen	
56	105	123	128	94	75	50	181	391	171	95	838	Etelä-Karjala - Södra Karelen	
68	114	168	142	126	105	53	219	506	165	115	1005	Etelä-Savo - Södra Savolax	
107	146	202	199	161	146	62	282	676	244	171	1373	Pohjois-Savo - Norra Savolax	
85	92	146	158	107	101	44	223	481	168	120	992	Pohjois-Karjala - Norra Karelen	
96	151	181	207	185	125	59	297	640	227	162	1326	Keski-Suomi - Mellersta Finland	
76	129	188	177	153	108	62	197	564	228	78	1067	Etelä-Pohjanmaa - Södra Österbotten	
38	82	127	132	140	99	39	126	422	183	63	794	Pohjanmaa - Österbotten	
20	30	42	53	40	34	21	53	168	64	24	309	Keski-Pohjanmaa - Mellersta Österbotten	
136	222	223	215	207	128	50	353	804	261	171	1589	Pohjois-Pohjanmaa - Norra Österbotten	
44	69	73	71	69	41	20	124	244	97	32	497	Kainuu - Kajanaland	
83	126	150	131	125	87	40	250	454	165	127	996	Lappi - Lappland	
5	18	7	19	26	19	14	21	68	23	11	123	Ahvenanmaa - Åland	
811	1355	2494	3697	4863	5227	3936	3838	4770	13850	2318	24776	Yhteensä - Totalt - Total	
199	280	461	708	940	1114	842	957	947	2602	710	5216	Uusimaa - Nyland	
12	26	38	69	88	87	86	71	86	260	37	454	Itä-Uusimaa - Östra Nyland	
73	119	229	322	431	481	384	356	429	1199	230	2214	Varsinais-Suomi - Egentliga Finland	
45	64	131	166	254	262	230	188	237	716	111	1252	Satakunta	
27	59	88	133	165	204	163	151	171	510	82	914	Kanta-Häme - Egentliga Tavastland	
54	113	229	304	445	505	375	364	369	1263	210	2206	Pirkanmaa - Birkaland	
29	58	117	181	214	204	160	136	211	590	121	1058	Päijät-Häme - Päijänne-Tavastland	
32	53	117	171	245	217	168	129	209	638	115	1091	Kymenlaakso - Kymmenedalen	
19	33	83	109	158	168	112	90	141	455	60	746	Etelä-Karjala - Södra Karelen	
31	54	106	165	196	200	153	139	193	597	59	988	Etelä-Savo - Södra Savolax	
46	69	128	211	283	291	212	221	256	809	94	1380	Pohjois-Savo - Norra Savolax	
33	46	103	160	220	210	136	136	192	621	63	1012	Pohjois-Karjala - Norra Karelen	
39	85	158	216	224	246	146	145	249	724	110	1228	Keski-Suomi - Mellersta Finland	
32	60	107	164	206	223	159	176	224	586	46	1032	Etelä-Pohjanmaa - Södra Österbotten	
26	40	71	135	152	213	176	139	185	492	46	862	Pohjanmaa - Österbotten	
8	21	24	44	69	69	58	60	72	172	23	327	Keski-Pohjanmaa - Mellersta Österbotten	
58	75	157	244	283	270	192	203	298	811	108	1420	Pohjois-Pohjanmaa - Norra Österbotten	
16	34	46	64	84	80	68	44	82	286	23	435	Kainuu - Kajanaland	
28	64	97	116	175	158	89	117	193	453	64	827	Lappi - Lappland	
4	2	4	15	31	25	27	16	26	66	6	114	Ahvenanmaa - Åland	

3.12 Kuolleet iän, siviilisäädyn ja sukupuolen mukaan sekä ruotsinkieliset kuolleet sukupuolen mukaan 1998

Döda efter ålder, civilstånd och kön samt de svenskspråkiga döda efter kön 1998

Deaths by age, marital status and sex and deaths of Swedish-speaking population by sex 1998

Ikä Ålder Age	Yhteensä Totalt Total	Sukupuoli Kön Sex		Siviilisääty - Civilstånd - Marital status								Ruotsinkielisiä - Svenskspråkiga Swedish-speaking		
		M	N/K/F	Naimattomat Ogifta Single		Naimisissa Gifta Married		Lesket Änklingar och änkor Widowed		Eronneet Frånskilda Divorced		Yhteensä Totalt	Sukupuoli - Kön - Sex	
				M	N/K/F	M	N/K/F	M	N/K/F	M	N/K/F		M	N/K/F
Yhteensä Totalt Total	49262	24486	24776	4594	3838	12189	4770	4576	13850	3127	2318	3557	1649	1908
0-4	282	159	123	159	123	-	-	-	-	-	-	8	4	4
5-9	33	18	15	18	15	-	-	-	-	-	-	1	-	1
10-14	50	28	22	28	22	-	-	-	-	-	-	1	1	-
15-19	155	112	43	112	43	-	-	-	-	-	-	9	6	3
20-24	216	151	65	146	57	5	5	-	1	-	2	5	2	3
25-29	229	177	52	158	42	13	10	-	-	6	-	8	6	2
30-34	373	272	101	198	55	45	26	-	3	29	17	13	10	3
35-39	551	411	140	223	52	103	56	2	2	83	30	15	7	8
40-44	902	661	241	288	67	178	108	7	5	188	61	24	16	8
45-49	1480	1051	429	386	91	331	199	13	20	321	119	49	32	17
50-54	2025	1437	588	397	106	589	316	29	31	422	135	88	58	30
55-59	1984	1410	574	314	70	696	303	36	68	364	133	86	68	18
60-64	2691	1880	811	395	124	1004	375	81	147	400	165	129	80	49
65-69	4147	2792	1355	508	177	1633	592	229	401	422	185	218	151	67
70-74	6022	3528	2494	479	336	2227	860	467	1030	355	268	350	204	146
75-79	7205	3508	3697	349	424	2175	899	734	2057	250	317	549	288	261
80-84	8082	3219	4863	233	646	1770	614	1052	3259	164	344	698	320	378
85-89	7693	2466	5227	138	761	1076	330	1161	3799	91	337	744	263	481
90-	5142	1206	3936	65	627	344	77	765	3027	32	205	562	133	429

3.13 Kuolleisuus iän, siviilisäädyn ja sukupuolen mukaan 1998, promillea keskväkiluvusta

Dödlighet efter ålder, civilstånd och kön 1998, i promille av medelfolkmängden

Mortality by age, marital status and sex 1998, per 1,000 of mean population

Ikä Ålder Age	Molemmat sukupuolet Båda könen Both sexes	Sukupuoli Kön Sex		Naimattomat Ogifta Single		Naimisissa Gifta Married		Lesket Änklingar och änkor Widowed		Eronneet Frånskilda Divorced	
		M	N/K/F	M	N/K/F	M	N/K/F	M	N/K/F	M	N/K/F
Yhteensä Totalt Total	9,6	9,7	9,4	3,6	3,4	12,2	4,7	87,9	51,3	17,3	10,0
0-4	0,9	1,0	0,8	1,0	0,8	-	-	-	-	-	-
5-9	0,1	0,1	0,1	0,1	0,1	-	-	-	-	-	-
10-14	0,2	0,2	0,1	0,2	0,1	-	-	-	-	-	-
15-19	0,5	0,7	0,3	0,7	0,3	0,0	0,0	-	-	0,0	0,0
20-24	0,7	0,9	0,4	0,9	0,4	0,7	0,3	0,0	31,7	0,0	2,1
25-29	0,7	1,1	0,3	1,3	0,5	0,3	0,2	0,0	0,0	2,0	0,0
30-34	1,0	1,4	0,6	2,1	0,8	0,5	0,3	0,0	5,8	2,8	1,2
35-39	1,5	2,1	0,8	3,2	1,1	1,0	0,5	7,3	1,6	4,4	1,3
40-44	2,3	3,3	1,2	5,3	1,9	1,5	0,9	10,6	1,8	7,0	1,9
45-49	3,5	5,0	2,1	9,2	3,4	2,5	1,5	9,3	3,5	9,4	3,1
50-54	5,2	7,4	3,1	14,4	5,6	4,4	2,5	13,0	3,3	13,0	3,8
55-59	7,1	10,2	4,0	19,2	5,4	7,1	3,2	13,3	5,5	17,8	5,7
60-64	10,9	15,9	6,3	29,0	10,3	11,7	4,7	20,4	7,6	27,3	9,0
65-69	17,8	26,5	10,6	45,7	14,4	21,0	8,6	36,9	12,4	42,4	12,9
70-74	29,6	42,4	20,7	61,6	26,8	36,6	17,1	53,5	22,1	60,0	24,4
75-79	48,5	69,0	37,8	96,2	39,9	61,0	33,1	83,1	38,9	93,4	44,5
80-84	83,7	113,6	71,3	142,2	81,1	102,8	58,8	126,2	71,9	145,6	77,7
85-89	142,2	179,0	129,7	180,3	141,9	165,1	108,4	192,4	128,1	198,0	149,3
90-	260,6	286,9	253,5	289,5	253,1	265,6	190,1	297,6	254,3	283,2	276,3

3.14 Kuolleisuus- ja eloonjäämisluvut 1998

Livslängdstabeller 1998

Life tables 1998

Ikä Ålder Age	Kuolemanvaara Dödsrisker Probability of death o/oo			Elossa olevat 100 000 elävänä syntyneestä Kvarlevande av 100 000 levande födda Survivors of 100 000 born alive			Elinajanodote Förväntat antal levnadsår Life expectancy		
	Molemmat sukupuolet Båda könen Both sexes	Sukupuoli - Kön - Sex		Molemmat sukupuolet Båda könen Both sexes	Sukupuoli - Kön - Sex		Molemmat sukupuolet Båda könen Both sexes	Sukupuoli - Kön - Sex	
		M	N/K/F		M	N/K/F		M	N/K/F
0	4,17	4,56	3,77	100000	100000	100000	77,25	73,51	80,83
1	0,30	0,36	0,24	99583	99544	99623	76,58	72,85	80,14
2	0,15	0,22	0,07	99553	99508	99599	75,60	71,88	79,16
3	0,13	0,12	0,13	99538	99486	99593	74,61	70,89	78,16
4	0,12	0,12	0,13	99526	99474	99580	73,62	69,90	77,17
5	0,08	0,12	0,03	99514	99462	99567	72,63	68,91	76,18
6	0,06	0,00	0,12	99506	99450	99564	71,63	67,92	75,19
7	0,11	0,09	0,12	99500	99450	99552	70,64	66,92	74,20
8	0,15	0,18	0,13	99490	99441	99540	69,65	65,92	73,20
9	0,11	0,15	0,06	99474	99424	99527	68,66	64,94	72,21
10	0,14	0,13	0,16	99463	99409	99521	67,66	63,95	71,22
11	0,10	0,10	0,10	99449	99396	99505	66,67	62,95	70,23
12	0,11	0,15	0,06	99440	99386	99495	65,68	61,96	69,24
13	0,18	0,12	0,25	99429	99371	99489	64,69	60,97	68,24
14	0,24	0,35	0,12	99410	99359	99464	63,70	59,98	67,26
15	0,28	0,40	0,15	99387	99325	99451	62,71	59,00	66,27
16	0,29	0,38	0,18	99359	99285	99437	61,73	58,02	65,28
17	0,40	0,63	0,16	99330	99247	99418	60,75	57,04	64,29
18	0,56	0,79	0,32	99291	99184	99403	59,77	56,08	63,30
19	0,85	1,15	0,53	99235	99106	99371	58,81	55,12	62,32
20	0,75	0,95	0,53	99151	98992	99318	57,85	54,18	61,35
21	0,62	0,68	0,55	99077	98897	99266	56,90	53,24	60,38
22	0,67	1,06	0,25	99016	98830	99211	55,93	52,27	59,42
23	0,77	1,02	0,51	98950	98725	99186	54,97	51,33	58,43
24	0,56	0,89	0,21	98874	98625	99136	54,01	50,38	57,46
25	0,50	0,73	0,25	98819	98537	99115	53,04	49,42	56,47
26	0,71	1,13	0,27	98770	98464	99091	52,07	48,46	55,49
27	0,70	1,06	0,32	98700	98353	99064	51,10	47,51	54,50
28	0,91	1,39	0,41	98631	98248	99032	50,14	46,56	53,52
29	0,79	1,14	0,42	98541	98111	98991	49,18	45,63	52,54
30	0,76	1,14	0,37	98463	97999	98950	48,22	44,68	51,56
31	0,99	1,33	0,64	98388	97887	98913	47,26	43,73	50,58
32	0,93	1,30	0,55	98290	97756	98850	46,31	42,79	49,61
33	1,18	1,72	0,63	98199	97629	98796	45,35	41,84	48,64
34	1,14	1,66	0,59	98082	97462	98734	44,40	40,91	47,67
35	1,11	1,71	0,48	97971	97300	98676	43,45	39,98	46,70
36	1,34	1,98	0,67	97862	97134	98629	42,50	39,05	45,72
37	1,39	2,17	0,59	97731	96941	98562	41,56	38,13	44,75
38	1,47	1,99	0,94	97595	96731	98504	40,61	37,21	43,78
39	1,94	2,77	1,08	97452	96539	98412	39,67	36,28	42,82
40	1,95	2,72	1,15	97262	96271	98305	38,75	35,38	41,86
41	2,17	3,06	1,23	97072	96009	98192	37,82	34,48	40,91
42	2,18	3,03	1,30	96862	95715	98071	36,90	33,58	39,96
43	2,48	3,84	1,09	96651	95425	97944	35,98	32,68	39,01
44	2,64	3,84	1,42	96412	95059	97837	35,07	31,80	38,05
45	2,93	4,05	1,77	96157	94694	97698	34,16	30,92	37,11
46	3,42	4,57	2,22	95876	94310	97525	33,26	30,05	36,17
47	3,47	4,84	2,06	95548	93879	97309	32,37	29,18	35,25
48	3,93	5,61	2,18	95216	93425	97109	31,49	28,32	34,32
49	3,93	5,59	2,21	94842	92901	96897	30,61	27,48	33,40
50	4,38	6,45	2,25	94469	92382	96682	29,73	26,63	32,47
51	4,78	6,68	2,85	94056	91786	96465	28,86	25,80	31,54
52	5,88	8,28	3,43	93606	91173	96190	27,99	24,97	30,63
53	5,26	7,35	3,13	93056	90418	95860	27,15	24,18	29,73
54	6,21	8,39	4,02	92567	89754	95560	26,29	23,35	28,83

3.14 Kuolleisuus- ja eloonjäämisilukuja 1998

Livslängdstabeller 1998
Life tables 1998

(jatk.)
(forts.)
(cont.)

Ikä Ålder Age	Kuolemanvaara Dödsrisker Probability of death o/oo			Elossa olevat 100 000 elävänä syntyneestä Kvarlevande av 100 000 levande födda Survivors of 100 000 born alive			Elinajanodote Förväntat antal levnadsår Life expectancy		
	Molemmat sukupuolet Båda könen Both sexes	Sukupuoli - Kön - Sex		Molemmat sukupuolet Båda könen Both sexes	Sukupuoli - Kön - Sex		Molemmat sukupuolet Båda könen Both sexes	Sukupuoli - Kön - Sex	
		M	N/K/F		M	N/K/F		M	N/K/F
55	6,39	9,10	3,68	91991	89000	95176	25,46	22,54	27,94
56	6,60	9,45	3,79	91404	88190	94825	24,62	21,75	27,04
57	6,98	10,13	3,91	90801	87357	94466	23,78	20,95	26,14
58	7,30	10,41	4,34	90167	86472	94097	22,94	20,16	25,24
59	7,92	11,69	4,35	89509	85572	93688	22,11	19,37	24,35
60	10,49	15,34	5,90	88800	84571	93280	21,28	18,59	23,46
61	9,70	14,05	5,67	87869	83274	92730	20,50	17,87	22,59
62	10,34	15,08	5,97	87016	82104	92204	19,69	17,12	21,72
63	11,51	16,32	7,16	86117	80867	91654	18,89	16,37	20,85
64	12,35	18,64	6,74	85125	79547	90997	18,11	15,64	19,99
65	13,55	19,88	8,00	84074	78064	90384	17,33	14,92	19,12
66	16,71	24,75	9,74	82935	76511	89661	16,56	14,22	18,27
67	18,37	26,55	11,50	81549	74618	88787	15,83	13,56	17,45
68	18,62	28,45	10,79	80051	72636	87767	15,12	12,92	16,65
69	20,88	31,58	12,55	78561	70570	86820	14,40	12,28	15,82
70	24,19	34,48	16,31	76920	68341	85730	13,69	11,67	15,02
71	26,85	39,07	17,82	75060	65985	84332	13,02	11,07	14,26
72	29,11	43,77	18,85	73044	63406	82829	12,37	10,50	13,51
73	31,90	42,65	24,80	70917	60631	81268	11,72	9,96	12,76
74	34,53	49,85	25,05	68655	58045	79252	11,09	9,38	12,07
75	39,69	56,67	29,97	66284	55151	77267	10,47	8,84	11,37
76	42,73	61,99	32,32	63653	52026	74952	9,88	8,34	10,70
77	48,21	68,38	37,73	60933	48801	72529	9,30	7,86	10,04
78	54,91	76,62	43,94	57996	45464	69793	8,75	7,40	9,42
79	56,22	78,16	45,63	54811	41981	66726	8,23	6,97	8,83
80	61,65	85,51	50,81	51730	38699	63681	7,69	6,52	8,22
81	72,64	96,83	62,15	48541	35390	60445	7,16	6,09	7,64
82	80,38	109,16	68,18	45015	31963	56689	6,68	5,69	7,11
83	92,06	122,28	79,62	41397	28474	52824	6,22	5,32	6,60
84	103,73	137,05	90,76	37586	24992	48618	5,80	4,99	6,12
85	109,71	135,35	100,19	33687	21567	44206	5,41	4,71	5,68
86	123,83	158,14	111,36	29991	18648	39777	5,02	4,37	5,26
87	137,80	167,77	127,47	26277	15699	35347	4,66	4,09	4,86
88	151,55	188,65	139,33	22656	13065	30841	4,32	3,82	4,49
89	162,81	202,32	150,24	19223	10600	26544	4,01	3,59	4,14
90	185,24	212,19	177,03	16093	8456	22556	3,69	3,37	3,78
91	200,34	225,89	193,00	13112	6661	18563	3,41	3,14	3,49
92	240,10	264,27	233,43	10485	5157	14981	3,14	2,91	3,21
93	223,25	245,03	217,04	7968	3794	11484	2,98	2,78	3,03
94	266,13	284,25	261,55	6189	2864	8991	2,69	2,52	2,73
95	288,16	312,33	282,17	4542	2050	6640	2,48	2,32	2,52
96	334,38	352,07	330,30	3233	1410	4766	2,29	2,15	2,32
97	307,33	313,24	305,88	2152	913	3192	2,19	2,05	2,21
98	352,07	396,79	341,75	1491	627	2216	1,93	1,76	1,97
99	463,77	505,72	459,43	966	378	1458	1,71	1,59	1,73
100	518	187	788	1,76	1,70	1,77

3.15 Meväiskuolleisuus ja perinataalikuolleisuus kaupunkimaisuuden ja maakunnan mukaan 1998

Spädbarnsdödlighet och perinatal dödlighet efter urbaniseringsgrad och landskap 1998

Neo-natal mortality and perinatal mortality by degree of urbanisation and region 1998

Alue Område Area	Kuolleisuus ensimmäisenä - Dödlighet under första - Mortality during the first												Perinataali- kuolleisuus Perinatal dödlighet Perinatal mortality	
	Elinvuorokautena Levnadsdygnet Day of life			Elinviikkona Levnadsveckan Week of life			4 elinviikkona 4 levnadsveckor 4 weeks of life			Elinvuotena Levnadsåret Year of life				
	Yhteensä		Sukupuoli -	Yhteensä		Sukupuoli -	Yhteensä		Sukupuoli -	Yhteensä		Sukupuoli -		
	Totalt	Kön - Sex	Totalt	Kön - Sex	Totalt	Kön - Sex	Totalt	Kön - Sex	Totalt	Kön - Sex	Totalt	Kön - Sex		
Total	M	N/K/F	Total	M	N/K/F	Total	M	N/K/F	Total	M	N/K/F	Total	M	N/K/F
Yhteensä - Totalt - Total	1,5	1,6	1,4	2,4	2,6	2,3	3,0	3,2	2,8	4,2	4,6	3,8	6,1	
Kaupunkimaiset kunnat Urbana kommuner <i>Urban municipalities</i>	1,4	1,5	1,2	2,3	2,6	2,1	2,8	3,0	2,7	3,9	4,3	3,5	5,5	
Taajaan asutut kunnat Tätortskommuner <i>Semi-urban municipalities</i>	2,1	2,1	2,2	3,2	2,9	3,5	3,4	3,1	3,7	4,1	3,7	4,6	8,2	
Maaseutumaiset kunnat Landsbygdskommuner <i>Rural municipalities</i>	1,3	1,5	1,1	2,2	2,5	1,8	3,3	3,9	2,6	5,1	6,1	4,0	6,5	
Uusimaa - Nyland	1,7	1,5	1,8	2,6	2,4	2,9	3,2	2,7	3,6	4,4	4,2	4,7	5,9	
Itä-Uusimaa - Östra Nyland	-	-	-	1,1	-	2,2	2,1	2,0	2,2	5,3	8,1	2,2	3,2	
Varsinais-Suomi - Egentliga Finland	1,4	2,0	0,9	2,1	3,2	0,9	2,3	3,2	1,3	3,3	4,8	1,7	5,0	
Satakunta	2,1	1,6	2,6	2,5	1,6	3,4	3,4	3,3	3,4	4,2	4,9	3,4	5,5	
Kanta-Häme - Egentliga Tavastland	0,6	-	1,2	1,7	1,1	2,4	2,8	3,3	2,4	3,4	4,4	2,4	5,7	
Pirkanmaa - Birkaland	1,0	1,6	0,4	1,9	3,2	0,4	2,1	3,6	0,4	2,5	4,4	0,4	7,3	
Päijät-Häme - Päijänne-Tavastland	2,6	2,0	3,2	4,2	4,1	4,3	4,7	5,1	4,3	5,2	5,1	5,3	9,4	
Kymenlaakso - Kymmenedalen	-	-	-	1,1	-	2,2	1,1	-	2,2	2,2	2,3	2,2	1,7	
Etelä-Karjala - Södra Karelen	1,6	-	3,4	2,4	1,5	3,4	3,2	3,1	3,4	5,7	6,2	5,1	7,3	
Etelä-Savo - Södra Savolax	0,6	1,3	-	0,6	1,3	-	1,3	2,5	-	3,2	2,5	3,8	7,0	
Pohjois-Savo - Norra Savolax	1,1	1,5	0,8	2,6	2,2	3,0	3,0	2,2	3,8	4,8	4,4	5,3	3,7	
Pohjois-Karjala - Norra Karelen	2,3	1,1	3,5	2,9	2,3	3,5	3,5	3,4	3,5	5,2	3,4	7,0	5,2	
Keski-Suomi - Mellersta Finland	2,1	2,9	1,4	2,5	2,9	2,1	4,3	3,6	5,0	5,4	4,3	6,4	8,2	
Etelä-Pohjanmaa - Södra Österbotten	1,9	0,9	3,0	3,3	1,8	5,0	4,2	3,6	5,0	5,6	5,3	6,0	8,0	
Pohjanmaa - Österbotten	0,5	1,0	-	3,1	5,0	1,1	3,1	5,0	1,1	3,1	5,0	1,1	6,3	
Keski-Pohjanmaa - Mellersta Österbotten	-	-	-	3,5	-	7,0	3,5	-	7,0	4,7	2,4	7,0	5,9	
Pohjois-Pohjanmaa - Norra Österbotten	1,6	2,4	0,8	2,7	4,0	1,3	3,5	4,4	2,5	4,1	4,8	3,4	7,8	
Kainuu - Kajanaland	1,1	2,2	-	1,1	2,2	-	2,3	2,2	2,4	8,0	8,8	7,2	5,7	
Lappi - Lappland	2,8	4,6	0,9	2,8	4,6	0,9	3,2	5,5	0,9	4,1	6,4	1,9	6,4	
Ahvenanmaa - Åland	-	-	-	-	-	-	-	-	-	-	-	-	-	

3.16 Kuolleisuus iän, sukupuolen, kaupunkimaisuuden ja maakunnan mukaan 1998

Dödlighet efter ålder, kön, urbaniseringsgrad och landskap 1998

Mortality by age, sex, degree of urbanisation and region 1998

Alue Område Area	Sukupuoli Kön Sex	Yhteensä Totalt Total	Ikä - Ålder - Age									
			0-4	5-9	10-14	15-19	20-24	25-29	30-34	35-39	40-44	45-49
Koko maa - Hela landet	M	9,7	1,0	0,1	0,2	0,7	0,9	1,1	1,4	2,1	3,3	5,0
<i>Whole country</i>	<i>N/K/F</i>	9,4	0,8	0,1	0,1	0,3	0,4	0,3	0,6	0,8	1,2	2,1
Kaupunkimaiset kunnat	M	8,7	1,0	0,1	0,1	0,6	0,8	1,1	1,5	2,1	3,3	5,1
<i>Urbana kommuner</i>	<i>N/K/F</i>	8,6	0,8	0,1	0,1	0,3	0,4	0,4	0,7	0,8	1,3	2,2
Taajaan asutut kunnat	M	9,7	0,8	0,2	0,3	0,6	1,1	0,8	1,2	2,0	3,1	4,6
<i>Tätortskommuner</i>	<i>N/K/F</i>	8,9	0,8	0,0	0,2	0,1	0,5	0,2	0,3	0,7	0,8	2,1
Semi-urban municipalities												
Maaseutumaiset kunnat	M	12,2	1,2	0,1	0,2	0,8	1,0	1,5	1,4	2,3	3,5	4,8
<i>Landsbygdskommuner</i>	<i>N/K/F</i>	11,8	0,9	0,1	0,1	0,4	0,4	0,4	0,4	0,7	1,3	1,8
Rural municipalities												
Uusimaa	M	7,7	0,9	0,1	0,2	0,6	0,6	0,6	1,0	2,1	2,9	5,3
<i>Nyland</i>	<i>N/K/F</i>	7,9	1,0	0,1	0,1	0,4	0,5	0,3	0,7	0,7	1,2	2,1
Itä-Uusimaa	M	9,9	1,4	0,0	0,0	0,7	0,4	0,4	1,3	2,1	2,8	3,4
<i>Östra Nyland</i>	<i>N/K/F</i>	10,2	0,4	0,0	0,4	0,4	1,0	0,0	1,0	1,5	2,6	2,5
Varsinais-Suomi	M	10,0	1,0	0,3	0,1	0,7	1,2	1,1	1,7	1,9	2,7	3,9
<i>Egentliga Finland</i>	<i>N/K/F</i>	9,7	0,5	0,1	0,2	0,4	0,2	0,3	0,6	0,7	1,4	1,6
Satakunta	M	10,4	1,2	0,0	0,0	1,0	1,4	1,0	1,2	2,6	1,9	4,5
<i>Satakunta</i>	<i>N/K/F</i>	10,1	0,6	0,0	0,1	0,3	0,4	0,2	0,3	0,5	0,7	2,4
Kanta-Häme	M	10,9	0,8	0,2	0,2	0,2	0,6	1,1	1,9	2,2	4,8	5,5
<i>Egentliga Tavastland</i>	<i>N/K/F</i>	10,8	0,6	0,2	0,0	0,2	0,2	0,0	0,2	0,2	0,8	1,5
Pirkanmaa	M	9,8	0,8	0,0	0,3	0,7	0,7	0,5	1,2	2,1	2,9	4,2
<i>Birkaland</i>	<i>N/K/F</i>	9,7	0,2	0,1	0,2	0,5	0,4	0,5	0,4	0,8	1,2	2,2
Päijät-Häme	M	10,8	0,9	0,0	0,2	0,8	1,7	0,9	1,9	2,7	3,6	5,5
<i>Päijänne-Tavastland</i>	<i>N/K/F</i>	10,3	1,1	0,2	0,2	0,2	0,4	0,4	0,3	0,6	1,3	1,8
Kymenlaakso	M	12,1	0,6	0,2	0,2	0,5	0,7	2,6	2,2	2,8	3,8	7,4
<i>Kymmenedalen</i>	<i>N/K/F</i>	11,2	0,4	0,0	0,0	0,2	0,4	0,2	1,0	0,5	1,0	2,3
Etelä-Karjala	M	12,3	1,1	0,0	0,0	0,7	1,2	0,8	2,2	2,2	6,0	4,9
<i>Södra Karelen</i>	<i>N/K/F</i>	10,6	0,8	0,0	0,3	0,2	0,5	0,3	0,5	0,9	0,8	2,3
Etelä-Savo	M	12,0	0,5	0,2	0,4	0,9	1,4	0,9	2,1	2,6	5,3	4,4
<i>Södra Savolax</i>	<i>N/K/F</i>	11,3	0,7	0,0	0,0	0,4	0,0	0,3	0,6	1,0	2,0	1,9
Pohjois-Savo	M	10,9	1,0	0,1	0,2	1,3	1,6	2,0	2,4	2,1	4,3	5,5
<i>Norra Savolax</i>	<i>N/K/F</i>	10,6	1,3	0,4	0,4	0,2	0,3	0,7	0,7	1,1	1,7	1,9
Pohjois-Karjala	M	11,5	0,6	0,0	0,2	0,2	1,0	1,8	2,0	3,1	4,3	7,4
<i>Norra Karelen</i>	<i>N/K/F</i>	11,5	1,3	0,0	0,0	0,2	0,9	1,0	0,8	1,4	2,2	1,9
Keski-Suomi	M	10,4	1,0	0,2	0,1	0,8	1,0	2,2	1,9	2,0	2,9	5,2
<i>Mellersta Finland</i>	<i>N/K/F</i>	9,3	1,2	0,1	0,1	0,1	0,1	0,5	0,4	1,2	0,7	2,1
Etelä-Pohjanmaa	M	10,9	1,2	0,1	0,1	0,5	1,3	2,1	0,6	1,9	2,5	3,9
<i>Södra Österbotten</i>	<i>N/K/F</i>	10,3	1,4	0,0	0,0	0,3	0,4	0,2	0,5	0,2	1,7	1,6
Pohjanmaa	M	9,2	1,1	0,0	0,2	0,8	0,3	1,1	1,4	0,2	2,1	3,1
<i>Österbotten</i>	<i>N/K/F</i>	9,8	0,2	0,0	0,0	0,2	0,4	0,0	0,2	1,1	0,2	1,9
Keski-Pohjanmaa	M	8,6	1,3	0,0	0,0	1,0	0,4	0,5	1,7	1,3	2,3	3,4
<i>Mellersta Österbotten</i>	<i>N/K/F</i>	9,0	1,3	0,0	0,0	0,0	0,0	0,0	0,5	1,3	1,2	3,6
Pohjois-Pohjanmaa	M	8,8	1,4	0,1	0,3	0,3	0,9	1,1	1,3	2,2	3,7	5,5
<i>Norra Österbotten</i>	<i>N/K/F</i>	7,9	0,7	0,0	0,2	0,0	0,6	0,2	0,6	0,5	1,1	2,5
Kainuu	M	10,7	2,4	0,3	0,0	0,8	0,0	2,1	1,7	2,3	4,7	2,2
<i>Kajanaland</i>	<i>N/K/F</i>	9,4	1,6	0,0	0,0	0,0	0,4	0,9	0,4	0,6	0,9	1,4
Lappi	M	10,0	1,4	0,3	0,3	0,8	1,3	2,2	1,2	2,3	3,4	5,2
<i>Lappland</i>	<i>N/K/F</i>	8,4	0,5	0,3	0,3	0,4	0,5	0,6	0,5	1,0	1,3	2,3
Ahvenanmaa	M	9,8	1,3	0,0	0,0	0,0	0,0	0,0	0,0	1,1	1,1	2,1
<i>Åland</i>	<i>N/K/F</i>	8,8	0,0	0,0	0,0	0,0	0,0	0,0	0,0	0,0	0,0	2,9

									Yhteensä	Sukupuoli	Alue
50-54	55-59	60-64	65-69	70-74	75-79	80-84	85-89	90-	Totalt	Kön	Område
									Total	Sex	Area
7,4	10,2	15,9	26,5	42,4	69,0	113,6	179,0	286,9	9,7	M	Koko maa - Hela landet
3,1	4,0	6,3	10,6	20,7	37,8	71,3	129,7	253,5	9,4	N/K/F	Whole country
7,2	10,8	15,9	25,7	42,2	68,8	111,2	176,2	285,6	8,7	M	Kaupunkimaiset kunnat
3,2	4,1	6,4	10,6	20,5	36,5	69,5	129,0	251,3	8,6	N/K/F	Urbana kommuner Urban municipalities
7,2	8,6	16,9	25,9	41,7	65,4	123,1	178,4	314,6	9,7	M	Taajaan asutut kunnat
2,5	3,8	6,0	9,9	20,8	40,3	69,2	127,3	258,9	8,9	N/K/F	Tätortskommuner Semi-urban municipalities
7,8	10,0	15,4	28,3	43,0	71,4	112,4	183,8	275,9	12,2	M	Maaseutumaiset kunnat
3,1	4,0	6,2	11,0	21,1	39,0	76,0	132,2	254,9	11,8	N/K/F	Landsbygdskommuner Rural municipalities
6,1	11,2	16,5	26,2	43,9	63,7	105,6	171,5	290,9	7,7	M	Uusimaa
3,4	4,3	7,1	11,0	20,5	38,0	69,0	132,5	245,7	7,9	N/K/F	Nyland
7,2	8,4	19,0	26,7	48,9	68,2	111,6	193,3	261,4	9,9	M	Itä-Uusimaa
3,0	2,9	5,9	13,0	19,4	42,6	78,2	124,7	276,1	10,2	N/K/F	Östra Nyland
5,5	10,1	14,0	22,9	39,3	66,4	117,8	194,5	243,2	10,0	M	Varsinais-Suomi
2,1	3,8	6,5	10,2	20,4	34,5	65,4	115,2	235,9	9,7	N/K/F	Egentliga Finland
7,3	9,9	16,7	28,2	38,3	56,6	120,1	149,6	282,0	10,4	M	Satakunta
3,0	3,5	6,6	9,7	20,2	32,4	69,4	119,2	270,3	10,1	N/K/F	Satakunta
7,6	10,0	13,2	26,1	36,8	75,4	106,5	187,8	300,0	10,9	M	Kanta-Häme
4,4	5,4	6,3	13,0	19,8	35,8	64,5	127,0	256,9	10,8	N/K/F	Egentliga Tavastland
7,6	10,0	16,2	25,8	37,1	73,1	114,3	183,4	271,1	9,8	M	Pirkanmaa
2,6	2,8	4,7	9,6	20,5	33,2	69,3	134,7	262,7	9,7	N/K/F	Birkaland
6,8	11,8	15,7	30,2	51,8	67,7	135,5	191,8	293,5	10,8	M	Päijät-Häme
3,3	3,8	5,3	11,1	23,3	44,3	77,0	132,8	277,3	10,3	N/K/F	Päijänne-Tavastland
9,3	11,2	17,5	24,0	46,8	76,2	116,4	181,3	329,0	12,1	M	Kymenlaakso
2,9	4,6	6,2	9,6	21,8	41,5	81,5	124,5	263,3	11,2	N/K/F	Kymmenedalen
10,2	11,9	15,0	31,3	46,8	80,5	108,2	185,0	340,1	12,3	M	Etelä-Karjala
2,1	5,2	4,8	8,0	21,8	36,3	72,3	132,3	241,6	10,6	N/K/F	Södra Karelen
8,9	10,5	14,4	25,6	47,8	68,4	113,3	189,4	306,4	12,0	M	Etelä-Savo
3,5	4,0	6,1	10,2	21,4	41,1	72,5	128,6	268,0	11,3	N/K/F	Söra Savolax
9,7	9,4	17,4	24,9	43,1	72,2	111,0	208,0	271,9	10,9	M	Pohjois-Savo
4,1	4,0	6,8	9,9	18,7	40,1	78,4	146,5	301,4	10,6	N/K/F	Norra Savolax
9,6	11,5	19,1	22,9	45,7	83,3	99,3	192,7	320,0	11,5	M	Pohjois-Karjala
4,1	5,2	7,2	9,4	22,2	44,2	89,4	150,3	304,6	11,5	N/K/F	Norra Karelen
9,6	9,1	15,6	26,7	40,2	76,5	125,5	175,8	270,6	10,4	M	Keski-Suomi
2,7	4,3	5,9	12,7	24,3	42,0	66,4	128,4	214,2	9,3	N/K/F	Mellersta Finland
5,5	7,0	15,9	28,1	48,9	70,5	108,3	171,3	352,3	10,9	M	Etelä-Pohjanmaa
3,5	3,3	6,3	11,0	19,7	35,9	67,5	129,6	245,4	10,3	N/K/F	Södra Österbotten
5,3	8,5	9,4	22,4	37,8	55,2	100,4	137,4	183,1	9,2	M	Pohjanmaa
1,8	3,0	6,0	9,4	16,6	35,1	53,0	119,0	217,6	9,8	N/K/F	Österbotten
6,0	11,8	12,4	20,2	34,3	71,2	97,1	176,2	407,8	8,6	M	Keski-Pohjanmaa
3,2	3,2	4,7	12,6	14,7	33,0	76,0	134,8	280,9	9,0	N/K/F	Mellersta Österbotten
8,1	9,7	17,9	33,2	42,7	70,4	120,2	165,9	264,6	8,8	M	Pohjois-Pohjanmaa
2,2	4,1	7,3	10,0	22,3	43,0	76,4	132,9	251,1	7,9	N/K/F	Norra Österbotten
8,0	10,2	18,2	29,8	39,2	74,9	137,0	184,7	384,6	10,7	M	Kainuu
3,2	5,7	6,4	13,0	19,3	36,4	75,8	134,0	308,4	9,4	N/K/F	Kajanaland
9,3	9,1	16,1	28,4	43,2	69,2	133,0	215,3	326,5	10,0	M	Lappi
3,7	4,3	5,4	12,8	22,6	35,9	86,6	140,2	236,1	8,4	N/K/F	Lappland
3,9	7,9	8,7	35,3	15,4	58,5	105,5	141,8	451,6	9,8	M	Ahvenanmaa
1,0	3,2	6,8	3,8	7,2	28,3	74,5	83,5	190,1	8,8	N/K/F	Åland

4.01 Kuntien välinen muutto iän ja sukupuolen mukaan 1987 - 1998

Omflyttning mellan kommuner efter ålder och kön 1987 - 1998
 Intermunicipal migration by age and sex 1987 - 1998

Ikä Ålder Age	Vuosi - År - Year											
	1998	1997	1996	1995	1994	1993	1992	1991	1990	1989	1988	1987
Molemmat sukupuolet - Båda könen - Both sexes												
Yhteensä Totalt - Total	256090	239115	236460	215971	217776	181333	177150	183479	193845	208639	213510	201306
0-4	22168	21304	21563	20185	20951	16264	15522	17279	18035	19698	20207	19142
5-9	12458	11287	10713	9928	10184	9333	8856	9545	10515	12045	11887	11195
10-14	7410	6757	6655	6465	6722	5672	5487	5893	6599	7623	7463	7203
15-19	23948	21398	20896	19177	17600	12241	11174	11722	12925	13314	13420	13453
20-24	58806	53722	51651	45878	44762	36909	37857	40700	43415	44746	47054	44249
25-29	41491	40728	42111	40061	41257	36447	36927	37631	39929	41712	42520	39053
30-34	28920	27251	26798	24520	24196	20930	20551	20752	21526	23706	24043	22812
35-39	16958	15904	15501	14045	14134	12390	12080	12621	13099	14601	14821	14476
40-44	11852	11118	10972	9988	10655	9147	9027	9189	9860	10448	10258	9011
45-49	10094	9447	9576	8806	9076	7050	6313	5823	5438	5910	6142	5736
50-54	7593	6548	6197	4987	5159	4325	4048	3665	3702	4201	4176	3726
55-59	5048	4868	4894	4338	4662	3563	3156	2841	2908	3420	3717	3783
60-64	3964	3631	3679	3031	3542	2982	2609	2543	2582	3183	3383	3095
65-69	2399	2290	2439	2093	2164	1771	1566	1434	1502	1861	2000	1893
70-74	1401	1359	1278	1195	1277	1076	910	827	795	1014	1181	1287
75-	1580	1503	1537	1274	1435	1233	1067	1014	1015	1157	1238	1192
Miehet - Män - Males												
Yhteensä Totalt - Total	126142	117905	116630	106377	106169	88734	87142	89102	93777	101621	103736	97858
0-4	11432	10981	11116	10241	10702	8349	7920	8752	9243	10224	10308	9884
5-9	6253	5681	5322	4999	5170	4767	4465	4829	5376	6089	5992	5732
10-14	3553	3359	3239	3177	3329	2824	2769	2958	3372	3793	3719	3666
15-19	8011	7267	6996	6370	5903	4110	3797	3921	4126	4453	4451	4513
20-24	27427	24716	23995	21143	19967	16326	16500	17634	18579	19232	20195	18858
25-29	21518	21210	21768	20810	20867	18557	19077	19068	20566	21522	22014	20303
30-34	15909	14918	14823	13528	13278	11383	11293	11248	11734	12891	13093	12335
35-39	9596	8923	8730	7864	7876	6823	6775	6972	7084	7940	8051	7917
40-44	6532	6087	6016	5450	5747	4955	4937	4890	5144	5546	5572	4878
45-49	5318	5004	5059	4694	4746	3749	3298	3066	2766	3045	3187	3009
50-54	3953	3452	3190	2635	2643	2177	2106	1883	1904	2144	2081	1890
55-59	2476	2331	2453	2179	2305	1708	1557	1406	1412	1658	1852	1808
60-64	1941	1800	1781	1463	1721	1447	1246	1200	1171	1501	1529	1405
65-69	1108	1104	1134	938	949	767	692	628	657	779	838	746
70-74	583	562	543	481	503	385	362	341	311	405	469	499
75-	532	510	465	405	463	407	348	306	332	399	385	415
Naiset - Kvinnor - Females												
Yhteensä Totalt - Total	129948	121210	119830	109594	111607	92599	90008	94377	100068	107018	109774	103448
0-4	10736	10323	10447	9944	10249	7915	7602	8527	8792	9474	9899	9258
5-9	6205	5606	5391	4929	5014	4566	4391	4716	5139	5956	5895	5463
10-14	3857	3398	3416	3288	3393	2848	2718	2935	3227	3830	3744	3537
15-19	15937	14131	13900	12807	11697	8131	7377	7801	8799	8861	8969	8940
20-24	31379	29006	27656	24735	24795	20583	21357	23066	24836	25514	26859	25391
25-29	19973	19518	20343	19251	20390	17890	17850	18563	19363	20190	20506	18750
30-34	13011	12333	11975	10992	10918	9547	9258	9504	9792	10815	10950	10477
35-39	7362	6981	6771	6181	6258	5567	5305	5649	6015	6661	6770	6559
40-44	5320	5031	4956	4538	4908	4192	4090	4299	4716	4902	4686	4133
45-49	4776	4443	4517	4112	4330	3301	3015	2757	2672	2865	2955	2727
50-54	3640	3096	3007	2352	2516	2148	1942	1782	1798	2057	2095	1836
55-59	2572	2537	2441	2159	2357	1855	1599	1435	1496	1762	1865	1975
60-64	2023	1831	1898	1568	1821	1535	1363	1343	1411	1682	1854	1690
65-69	1291	1186	1305	1155	1215	1004	874	806	845	1082	1162	1147
70-74	818	797	735	714	774	691	548	486	484	609	712	788
75-	1048	993	1072	869	972	826	719	708	683	758	853	777

4.02 Ruotsinkielisen väestön kuntien välinen muutto iän mukaan 1990 - 1998

Den svenskspråkiga befolkningens omflyttning mellan kommuner efter ålder 1990 - 1998
Intermunicipal migration of Swedish-speaking population by age 1990 - 1998

Ikä Ålder Age	Vuosi - År - Year								
	1998	1997	1996	1995	1994	1993	1992	1991	1990
Yhteensä Totalt - Total	9753	9343	9866	9013	9127	7566	7585	7659	7546
0-4	856	857	928	916	868	581	691	765	703
5-9	406	372	377	357	348	269	296	291	312
10-14	236	224	208	217	221	158	169	169	183
15-19	788	739	779	712	648	472	477	489	471
20-24	2284	2289	2218	2050	2105	1724	1786	1805	1764
25-29	1717	1650	1908	1682	1782	1580	1575	1563	1557
30-34	1102	1041	989	955	876	783	772	846	731
35-39	583	508	626	488	496	475	427	469	490
40-44	377	358	380	377	403	371	367	341	363
45-49	387	350	388	384	369	314	298	265	278
50-54	318	272	305	277	277	232	199	171	177
55-59	253	189	227	180	215	164	180	130	134
60-64	174	172	164	140	178	159	127	136	133
65-69	101	117	157	121	110	111	81	72	93
70-74	69	74	77	72	91	70	58	64	73
75-	102	131	135	85	140	103	82	83	84

4.03 Kuntien välinen muutto kuukausittain 1987 - 1998

Omflyttning mellan kommuner månadsvis 1987 - 1998
Intermunicipal migration by month 1987 - 1998

Kuukausi Månad Month	Vuosi - År - Year											
	1998	1997	1996	1995	1994	1993	1992	1991	1990	1989	1988	1987
Yhteensä Totalt - Total	256090	239115	236460	215971	217776	181333	177150	183479	193845	208639	213510	201306
Tammikuu - Januari	18300	17167	17101	12958	14678	9014	10565	10860	10617	14662	10444	9288
Helmikuu - Februari	15001	13880	15028	13307	12152	10842	11645	11868	11112	12234	12130	10835
Maaliskuu - Mars	16856	14286	14889	14162	12630	11687	11754	12014	12597	12789	12360	11507
Huhtikuu - April	16143	15861	15084	13697	12800	12251	11491	12516	12839	13218	12766	11581
Toukokuu - Maj	19759	19460	17602	16676	14602	14958	13387	13908	15254	16409	16718	15352
Kesäkuu - Juni	27286	25029	23098	21311	21641	18884	17234	19558	22633	24052	22717	21932
Heinäkuu - Juli	22569	20416	20997	18590	17681	16788	14003	15917	17078	18660	18353	16487
Elokuu - Augusti	33985	30271	30158	28234	27345	24126	21032	20327	22092	22647	23606	23482
Syyskuu - September	26288	26544	25025	23711	21998	18986	15795	17849	18991	20136	19400	19392
Lokakuu - Oktober	20233	18800	19463	18454	18432	16736	14235	14676	16141	17992	18677	17165
Marraskuu - November	18226	16763	17136	15046	15503	14683	13471	12903	13435	14165	15155	15990
Joulukuu - December	21444	20638	20879	19825	28314	12378	22538	21083	21056	21675	31184	28295

4.04 Kuntien välisen muuton tulo- ja lähtömuutto kaupunkimaisuuden ja maakunnan mukaan 1990 - 1998

In- och utflyttningen i omflyttning mellan kommuner efter urbaniseringsgrad och landskap 1990 - 1998

Intermunicipal in-migration and out-migration by degree of urbanisation and region 1990 - 1998

Alue Område Area	Vuosi - År - Year								
	1998	1997	1996	1995	1994	1993	1992	1991	1990
Tulomuutto - Inflyttning - In-migration									
Koko maa - Hela landet - Whole country	256090	239115	236460	215971	217776	181333	177150	183479	193845
Kaupunkimaiset kunnat	171035	158639	159485	146084	146458	117533	112631	115078	118313
Urbana kommuner <i>Urban municipalities</i>									
Taajaan asutut kunnat	38900	36196	34456	30216	31586	27934	28894	29911	32607
Tätortskommuner <i>Semi-urban municipalities</i>									
Maaseutumaiset kunnat	46155	44280	42519	39671	39732	35866	35625	38490	42925
Landsbygdskommuner <i>Rural municipalities</i>									
Uusimaa - Nyland	73110	68408	69157	63355	66189	56677	54102	54932	56523
Itä-Uusimaa - Östra Nyland	4423	3831	5046	4318	4361	3723	4069	3738	4087
Varsinais-Suomi - Egentliga Finland	25291	23935	22808	20524	20680	16094	15424	15611	16750
Satakunta	9360	8896	8431	7988	7744	6409	6450	7201	7523
Kanta-Häme - Egentliga Tavastland	8823	8076	8083	7377	7495	6472	6694	6763	7152
Pirkanmaa - Birkaland	22293	21266	20666	18893	18368	14787	13671	14368	15630
Päijät-Häme - Päijänne-Tavastland	9611	8836	9183	8113	8331	7139	7124	6992	7844
Kymenlaakso - Kymmenedalen	8182	7525	7548	6624	6772	5813	5837	6020	6217
Etelä-Karjala - Södra Karelen	5339	5266	5057	4651	4749	3694	3523	3720	4297
Etelä-Savo - Södra Savolax	8452	7903	7645	7070	7011	5903	5819	6321	6888
Pohjois-Savo - Norra Savolax	10930	10686	10393	9534	9098	7711	7667	8394	9046
Pohjois-Karjala - Norra Karelen	8025	7451	7271	6991	7295	5969	5825	6280	6512
Keski-Suomi - Mellersta Finland	14597	13475	12910	11800	11494	9337	9692	10410	10680
Etelä-Pohjanmaa - Södra Österbotten	7294	6757	6359	5726	5908	5133	5127	5237	5773
Pohjanmaa - Österbotten	6425	6149	5927	5413	5061	4249	4080	4165	4371
Keski-Pohjanmaa - Mellersta Österbotten	2247	2051	1991	1743	1796	1493	1436	1474	1585
Pohjois-Pohjanmaa - Norra Österbotten	18555	16286	15595	14565	14086	10818	10621	11428	11886
Kainuu - Kajanaland	3076	2728	2593	2504	2526	2147	2167	2339	2876
Lappi - Lappland	8959	8529	8774	7750	7691	6810	6815	7026	7332
Ahvenanmaa - Åland	1098	1061	1023	1032	1121	955	1007	1060	873
Lähtömuutto - Utflyttning - Out-migration									
Koko maa - Hela landet - Whole country	256090	239115	236460	215971	217776	181333	177150	183479	193845
Kaupunkimaiset kunnat	159971	148672	147057	133148	135169	113947	112071	115552	120649
Urbana kommuner <i>Urban municipalities</i>									
Taajaan asutut kunnat	41050	38489	38213	34884	35139	29097	28287	28662	30580
Tätortskommuner <i>Semi-urban municipalities</i>									
Maaseutumaiset kunnat	55069	51954	51190	47939	47468	38289	36792	39265	42616
Landsbygdskommuner <i>Rural municipalities</i>									
Uusimaa - Nyland	63638	59310	60364	55246	59703	52139	52405	52618	54629
Itä-Uusimaa - Östra Nyland	3673	3635	4855	4441	4529	4118	4091	3733	3849
Varsinais-Suomi - Egentliga Finland	23455	22435	21517	19056	19467	15976	15189	15476	16661
Satakunta	10636	10076	9728	9064	8735	6930	7054	7837	8327
Kanta-Häme - Egentliga Tavastland	8983	8165	8400	7726	7674	6495	6470	6361	6527
Pirkanmaa - Birkaland	20582	19740	19176	17396	17272	14117	12993	14008	14859
Päijät-Häme - Päijänne-Tavastland	9986	9119	10070	8737	8859	7533	7324	7184	7722
Kymenlaakso - Kymmenedalen	8652	8252	8207	7511	7592	6310	6065	6135	6479
Etelä-Karjala - Södra Karelen	5932	5497	5588	5304	5152	4143	4014	4013	4505
Etelä-Savo - Södra Savolax	9638	8950	8536	7703	7625	6189	5959	6757	6997
Pohjois-Savo - Norra Savolax	12551	11857	11251	10323	9781	8040	7722	8577	9238
Pohjois-Karjala - Norra Karelen	9415	8641	8410	7874	7682	6173	5889	6307	6660
Keski-Suomi - Mellersta Finland	14786	13423	12773	12037	11564	9451	9580	9855	10165
Etelä-Pohjanmaa - Södra Österbotten	8317	8130	7596	7139	6764	5405	5311	5622	6031
Pohjanmaa - Österbotten	6868	6571	6330	5812	5509	4635	4212	4441	4869
Keski-Pohjanmaa - Mellersta Österbotten	2742	2564	2632	2352	1927	1528	1525	1665	1823
Pohjois-Pohjanmaa - Norra Österbotten	19372	17389	16164	14598	14523	11287	10588	11392	12358
Kainuu - Kajanaland	4218	3959	3568	3373	3306	2614	2653	2899	3229
Lappi - Lappland	11665	10431	10292	9277	9079	7351	7150	7625	8136
Ahvenanmaa - Åland	981	971	1003	1002	1033	899	956	974	781

4.05 Kuntien välinen nettomuutto kaupunkimaisilla työssäkäyntialueilla sekä niihin kuulumattomissa kunnissa 1990 - 1998 1)
 Nettoomflyttning mellan kommuner inom urbana sysselsättningsområden samt i kommuner som inte tillhör dessa 1990 - 1998 1)
Intermunicipal migration in urban commuting areas and in non-urban municipalities 1990-1998 1)

Vuosi År Year	Kaupunkimaiset työssäkäyntialueet - Urbana sysselsättningsområden - Urban travel-to-work areas				Muut taajaan asutut ja maaseutumaiset kunnat - Övriga tätorts- och landsbygdskommuner - Other semi-urban and rural municipalities	
	Yhteensä Totalt Total	Kaupunkiseudut - Urbana kommunregioner - Urban districts	Keskuskunnat - Centralorter - Central municipalities	Kehyskunnat - Satellitkommuner - Satellite municipalities		
1990	317	1132	-3997	5129	-815	-317
1991	1952	3422	-1063	4485	-1470	-1952
1992	2732	3719	-588	4307	-987	-2732
1993	4327	5557	2602	2955	-1230	-4327
1994	10372	12197	10600	1597	-1825	-10372
1995	12224	13956	11946	2010	-1732	-12224
1996	12201	14048	11047	3401	-1847	-12201
1997	10873	13067	7888	5179	-2194	-10873
1998	12089	13588	8561	5027	-1499	-12089

1) Ks. käsitteet ja määritelmät - Se begrepp och definitioner - See concepts and definitions used

4.06 Kunnassamuutto 1) iän mukaan 1987 - 1998

Omflyttning inom kommunen 1) efter ålder 1987 - 1998
Intra-municipal migration 1) by age 1987 - 1998

Ikä Ålder Age	Vuosi - År - Year											
	1998	1997	1996	1995	1994	1993	1992	1991	1990	1989	1988	1987
Yhteensä Totalt - Total	556553	522268	522863	485642	461295	461396	423551	387324	372729	389933	440818	480545
0-4	50701	48713	49610	46364	44844	48445	44475	40432	37309	38395	44601	49054
5-9	35609	32846	31619	28689	26901	28417	25995	24757	24470	25108	29310	31230
10-14	25507	23708	24100	22349	21045	21583	19044	17050	16748	18031	21258	22622
15-19	42939	39847	39481	37291	34426	32259	28400	24942	23630	23704	27332	30076
20-24	90325	83971	80907	74133	68037	71305	70404	67398	64297	64622	70672	77237
25-29	71298	70529	73364	69415	68914	72555	69429	64806	61361	62297	68920	74047
30-34	61022	57605	58176	53509	50892	51246	47411	43189	41204	43911	50864	55400
35-39	44776	41361	41214	37654	36496	36314	32684	29613	28662	31138	36148	40292
40-44	33213	31393	31458	29167	28696	28054	24783	21681	21436	23082	25213	25504
45-49	26303	24862	25539	24039	22367	19981	15935	12891	11593	12860	14628	16619
50-54	18848	16233	15368	12890	12492	11959	10696	9079	9119	10374	11408	12102
55-59	11429	10911	11341	10335	10133	9680	8264	7175	7783	8952	10420	12089
60-64	8670	8229	8515	8099	7813	8274	7225	6957	7280	8118	9087	10284
65-69	7808	7270	7764	7387	7052	6696	5911	5441	5882	6498	6862	7737
70-74	7502	6628	6732	6557	5950	4955	4316	4071	4226	4641	5418	6484
75-	20603	18162	17675	17764	15237	9673	8579	7842	7729	8202	8677	9768

1) Ks. käsitteet ja määritelmät - Se begrepp och definitioner - See concepts and definitions used

4.07 Kuntien välinen muutto ja kunnassamuutto sukupuolen mukaan sekä ruotsinkielisten muutto 1987 - 1998

Omflyttning mellan kommuner och omflyttning inom kommunen efter kön samt de svenskspråkiga personernas omflyttning 1987 - 1998
Intermunicipal migration and intra-municipal migration by sex and migration of Swedish-speaking population 1987 - 1998

Vuosi År Year	Koko väestö - Hela befolkningen - Whole population						Ruotsinkieliset - Svenskspråkiga - Swedish-speaking					
	Yhteensä Totalt Total	Miehet Män Males	Kuntien välinen muutto Omflyttning mellan kommuner Intermunicipal migration		Kunnassamuutto - Omflyttning inom kommuner Intra-municipal migration		Yhteensä Totalt Total	Miehet Män Males	Kuntien välinen muutto Omflyttning mellan kommuner Intermunicipal migration		Kunnassamuutto Omflyttning inom kommuner Intra-municipal migration	
			Yhteensä Totalt Total	Miehet Män Males	Yhteensä Totalt Total	Miehet Män Males			Yhteensä Totalt Total	Miehet Män Males	Yhteensä Totalt Total	Miehet Män Males
1987	681851	331645	201306	97858	480545	233787	27800	13480	7865	3799	19935	9681
1988	654328	318732	213510	103736	440818	214996	25737	12531	8159	3988	17578	8543
1989	598572	290311	208639	101621	389933	188690	24209	11654	7942	3909	16267	7745
1990	566574	274505	193845	93777	372729	180728	22878	11143	7546	3682	15332	7461
1991	570803	276527	183479	89102	387324	187425	23880	11527	7659	3722	16221	7805
1992	600701	293337	177150	87142	423551	206195	25112	12268	7585	3703	17527	8565
1993	642729	313067	181333	88734	472035	229538	26334	12746	7566	3747	18768	8999
1994	679071	332488	217776	106169	461295	226319	27681	13495	9127	4484	18554	9011
1995	701613	345170	215971	106377	485642	238793	29388	14236	9013	4390	20375	9846
1996	759323	373747	236460	116630	522863	257117	31672	15527	9866	4958	21806	10569
1997	761383	373575	239115	117905	522268	255670	30121	14704	9343	4604	20778	10100
1998	812643	397732	256090	126142	556553	271590	31531	15313	9753	4868	21778	10445

4.08 Kuntien välinen muuttoalttius 1) iän ja sukupuolen mukaan 1987 - 1998

Benägenhet till omflyttning 1) mellan kommuner efter ålder och kön 1987 - 1998
Propensity for intermunicipal migration 1) by age and sex 1987 - 1998

Ikä Ålder Age	Vuosi - År - Year											
	1998	1997	1996	1995	1994	1993	1992	1991	1990	1989	1988	1987
Molemmat sukupuolet - Båda könen - Both sexes												
Yhteensä	49,7	46,5	46,1	42,3	42,8	35,8	35,1	36,6	38,9	42,0	43,2	40,8
Totalt - Total												
0-4	71,8	67,3	66,9	61,9	64,1	50,0	48,3	54,8	58,0	63,5	64,6	60,2
5-9	38,0	34,8	33,6	31,5	32,4	29,4	27,5	29,3	32,2	36,9	36,7	34,8
10-14	23,2	20,8	20,2	19,6	20,4	17,4	16,9	18,2	20,3	23,5	23,3	23,1
15-19	72,9	65,6	64,1	58,6	53,9	38,1	35,7	38,2	42,8	44,0	43,1	41,4
20-24	182,7	171,0	167,8	150,9	146,9	117,9	116,1	120,3	124,6	124,8	128,1	118,8
25-29	132,1	124,3	123,5	113,7	113,6	98,1	98,4	99,9	105,8	110,4	112,9	103,8
30-34	77,9	72,5	70,8	64,4	63,3	55,0	54,1	54,4	55,9	60,9	60,9	56,9
35-39	44,6	41,9	40,5	36,3	36,1	31,3	30,0	31,1	32,1	35,3	35,0	33,5
40-44	30,1	27,8	27,2	24,6	25,8	21,7	21,0	21,0	22,5	24,6	25,7	24,6
45-49	24,2	22,2	22,1	20,3	21,6	17,8	17,5	17,5	17,5	19,9	20,9	19,4
50-54	19,6	18,5	19,0	16,3	17,7	15,0	13,9	12,9	13,4	15,3	15,7	14,3
55-59	18,0	17,2	17,7	16,1	17,5	13,8	12,5	11,3	11,5	13,3	14,1	14,1
60-64	16,0	15,0	15,3	12,5	14,4	11,9	10,3	10,0	10,2	12,7	13,6	12,5
65-69	10,3	9,7	10,3	8,9	9,3	7,7	6,9	6,4	6,8	8,6	9,7	9,4
70-74	6,9	6,8	6,5	6,1	6,8	6,0	5,2	4,9	4,8	6,1	7,0	7,5
75-	5,0	4,8	5,1	4,3	4,9	4,2	3,7	3,6	3,6	4,2	4,6	4,5
Miehet - Män - Males												
Yhteensä	50,2	47,1	46,7	42,8	42,9	36,0	35,6	36,6	38,8	42,2	43,3	41,0
Totalt - Total												
0-4	72,7	68,1	66,8	61,6	64,2	50,2	48,3	54,3	58,2	64,5	64,5	60,8
5-9	37,4	34,3	32,7	31,0	32,1	29,4	27,2	29,0	32,2	36,5	36,2	34,8
10-14	21,8	20,3	19,3	18,8	19,7	16,9	16,7	17,9	20,3	22,9	22,7	22,9
15-19	47,7	43,6	42,0	38,1	35,4	25,0	23,7	25,0	26,7	28,8	28,0	27,2
20-24	166,7	153,7	152,3	136,0	128,2	102,1	99,2	102,3	104,7	105,3	107,9	99,3
25-29	134,1	126,9	125,3	115,8	112,7	97,9	99,5	99,1	106,6	111,4	114,3	105,4
30-34	84,0	77,7	76,6	69,5	68,0	58,5	58,2	57,6	59,6	64,8	64,9	60,1
35-39	49,6	46,2	44,8	39,9	39,5	33,8	33,0	33,7	34,0	37,4	37,0	35,5
40-44	32,7	30,0	29,3	26,3	27,3	22,9	22,4	21,8	22,9	25,5	27,2	26,1
45-49	25,1	23,1	23,0	21,2	22,2	18,6	17,9	18,1	17,5	20,4	21,5	20,2
50-54	20,2	19,3	19,4	17,2	18,2	15,2	14,6	13,3	13,9	15,8	15,8	14,7
55-59	18,0	16,8	18,1	16,5	17,7	13,6	12,7	11,5	11,5	13,3	14,6	14,1
60-64	16,4	15,7	15,6	12,8	14,9	12,4	10,5	10,2	10,0	13,1	13,6	12,8
65-69	10,5	10,4	10,8	9,0	9,3	7,7	7,2	6,7	7,2	9,0	10,2	9,4
70-74	7,0	7,0	7,0	6,4	7,1	5,7	5,6	5,4	5,1	6,7	7,6	8,0
75-	5,5	5,4	5,1	4,5	5,3	4,6	4,0	3,5	3,9	4,7	4,7	5,2
Naiset - Kvinnor - Females												
Yhteensä	49,2	46,0	45,6	41,8	42,7	35,6	34,7	36,6	39,0	41,8	43,1	40,7
Totalt - Total												
0-4	70,9	66,5	66,1	62,1	63,9	49,7	48,4	55,3	57,8	62,4	64,6	59,5
5-9	38,7	35,3	34,6	32,0	32,6	29,4	27,9	29,6	32,2	37,4	37,2	34,7
10-14	24,7	21,4	21,3	20,4	21,1	17,8	17,1	18,5	20,3	24,1	24,0	23,2
15-19	99,2	88,6	87,0	79,9	73,2	51,8	48,3	52,2	59,5	59,9	59,0	56,1
20-24	199,3	189,0	184,0	166,3	166,4	134,5	133,7	139,0	145,3	145,0	149,1	139,1
25-29	130,0	121,6	121,8	111,5	114,6	98,4	97,2	100,8	104,9	109,3	111,5	102,0
30-34	71,5	67,0	64,6	59,0	58,5	51,3	49,9	50,9	52,0	56,9	56,8	53,5
35-39	39,5	37,5	36,1	32,6	32,6	28,6	26,9	28,5	30,2	33,0	32,9	31,3
40-44	27,4	25,5	25,0	22,7	24,3	20,4	19,5	20,2	22,1	23,7	24,0	23,2
45-49	23,3	21,3	21,3	19,3	21,0	17,0	17,0	16,8	17,4	19,5	20,2	18,5
50-54	19,0	17,6	18,5	15,4	17,3	14,9	13,3	12,5	12,9	14,9	15,6	13,9
55-59	18,1	17,7	17,3	15,7	17,3	14,0	12,4	11,1	11,5	13,2	13,6	14,2
60-64	15,7	14,5	15,0	12,3	14,0	11,5	10,1	9,8	10,3	12,3	13,6	12,3
65-69	10,1	9,1	10,0	8,8	9,3	7,7	6,7	6,2	6,4	8,4	9,4	9,4
70-74	6,8	6,6	6,1	5,9	6,6	6,1	5,0	4,5	4,6	5,8	6,6	7,3
75-	4,7	4,6	5,1	4,2	4,8	4,1	3,6	3,6	3,5	3,9	4,5	4,3

1) Promillea vastaavasta keskväkiluvusta - I promille av motsvarande medelfolkmängd - Per 1,000 of respective mean population

4.09 Kuntien välinen muuttoliike iän, tulo- ja lähtökunnan kaupunkimaisuuden sekä siviilisäädyn mukaan 1998

Omflyttning mellan kommuner efter ålder, in- och utflyttningkommunens urbaniseringsgrad samt efter civilstånd 1998
 Intermunicipal migration by age, degree of urbanisation of the municipality of in-migration and out-migration, and by marital status 1998

Lähtökunnan kaupunkimaisuus Utflyttningkommunens urbaniseringsgrad Degree of urbanisation of the municipality of out-migration	Tulokunnan kaupunkimaisuus - Inflyttningkommunens urbaniseringsgrad - Degree of urbanisation of the municipality of in-migration				Siviilisääty - Civilstånd - Marital status				
	Yhteensä Total	Kaupunkimaiset Urbana kommuner Urban municipalities	Taajaan asutut Tätortskommuner Semi-urban municipalities	Maaseutumaiset Landsbygds- kommuner Rural municipalities	Yhteensä Total	Naimaton Ogift Single	Naimisissa Gift Married	Leski Änkor och änklingar Widowed	Eronnut Frånskild Divorced
Yhteensä -Totalt - Total	256090	171035	38900	46155	256090	172804	58996	3319	20971
0-14	42036	24104	8415	9517	42036	42036	-	-	-
15-24	82754	62920	9278	10556	82754	77366	5090	8	290
25-34	70411	47821	10873	11717	70411	42222	23777	108	4304
35-44	28810	17685	5054	6071	28810	8211	13475	203	6921
45-54	17687	10492	2860	4335	17687	1934	9030	532	6191
55-64	9012	4854	1552	2606	9012	671	5113	771	2457
65-	5380	3159	868	1353	5380	364	2511	1697	808
Kaupunkimaiset kunnat - Urbana kommuner - Urban municipalities									
Yhteensä -Totalt - Total	159971	106911	25877	27183	159971	106825	38088	1716	13342
0-14	26107	15175	5619	5313	26107	26107	-	-	-
15-24	48210	36063	5778	6369	48210	44870	3137	6	197
25-34	48468	33422	7777	7269	48468	28652	16813	65	2938
35-44	18200	11421	3387	3392	18200	5372	8398	118	4312
45-54	10723	6351	1845	2527	10723	1206	5337	292	3888
55-64	5416	2832	996	1588	5416	404	3096	394	1522
65-	2847	1647	475	725	2847	214	1307	841	485
Taajaan asutut kunnat - Tätortskommuner - Semi-urban municipalities									
Yhteensä -Totalt - Total	41050	28760	5357	6933	41050	27907	9170	589	3384
0-14	6832	4120	1139	1573	6832	6832	-	-	-
15-24	14501	11591	1404	1506	14501	13628	827	1	45
25-34	9667	6706	1332	1629	9667	5823	3200	15	629
35-44	4622	2972	700	950	4622	1194	2209	34	1185
45-54	3019	1928	403	688	3019	285	1622	99	1013
55-64	1470	851	234	385	1470	86	853	145	386
65-	939	592	145	202	939	59	459	295	126
Maaseutumaiset kunnat - Landsbygdskommuner - Rural municipalities									
Yhteensä -Totalt - Total	55069	35364	7666	12039	55069	38072	11738	1014	4245
0-14	9097	4809	1657	2631	9097	9097	-	-	-
15-24	20043	15266	2096	2681	20043	18868	1126	1	48
25-34	12276	7693	1764	2819	12276	7747	3764	28	737
35-44	5988	3292	967	1729	5988	1645	2868	51	1424
45-54	3945	2213	612	1120	3945	443	2071	141	1290
55-64	2126	1171	322	633	2126	181	1164	232	549
65-	1594	920	248	426	1594	91	745	561	197

4.10 Nettomaassamuutto iän, siviilisäädyn, kaupunkimaisuuden ja sukupuolen mukaan 1998

Nettoomflyttning efter ålder, civilstånd, urbaniseringsgrad och kön 1998
 Net migration by age, marital status, degree of urbanisation and sex 1998

Ikä Ålder Age	Kaupunkimaiset kunnat - Urbana kommuner - Urban municipalities			Taajaan asutut kunnat - Tätortskommuner - Semi-urban municipalities			Maaseutumaiset - Landsbygds- kommuner - Rural municipalities		
	Yhteensä Totalt Total	Sukupuoli - Kön - Sex M	N/K/F	Yhteensä Totalt Total	Sukupuoli - Kön - Sex M	N/K/F	Yhteensä Totalt Total	Sukupuoli - Kön - Sex M	N/K/F
Yhteensä - Totalt - Total	11064	4871	6193	-2150	-828	-1322	-8914	-4043	-4871
0-14	-2003	-1050	-953	1583	846	737	420	204	216
15-19	6249	1958	4291	-2052	-627	-1425	-4197	-1331	-2866
20-24	8461	4767	3694	-3171	-1769	-1402	-5290	-2998	-2292
25-29	574	750	-176	237	-46	283	-811	-704	-107
30-34	-1221	-502	-719	969	449	520	252	53	199
35-39	-535	-383	-152	503	294	209	32	89	-57
40-44	20	-1	21	-71	-19	-52	51	20	31
45-49	-1	-112	111	-105	12	-117	106	100	6
50-54	-230	-158	-72	-54	-32	-22	284	190	94
55-59	-439	-332	-107	67	49	18	372	283	89
60-64	-123	-131	8	15	42	-27	108	89	19
65-69	75	-37	112	-10	0	-10	-65	37	-102
70-74	110	52	58	-37	-15	-22	-73	-37	-36
75-	127	50	77	-24	-12	-12	-103	-38	-65
Siviilisääty - Civilstånd - Marital status									
Naimaton - Ogift - Single	13575	6549	7026	-3673	-1676	-1997	-9902	-4873	-5029
Naimisissa - Gift - Married	-1961	-1201	-760	1504	792	712	457	409	48
Leski - Änka/änkling - Widowed	250	-3	253	-81	-21	-60	-169	24	-193
Eronnut - Frånskild - Divorced	-800	-474	-326	100	77	23	700	397	303

4.11 Maakuntien välinen muuttoliike lähtö- ja tulomaakunnan mukaan 1998

Omflyttning mellan landskap efter ut- och inflyttningslandskap 1998

Migration between regions according to region of in-migration and out-migration 1998

Lähtömaakunta Utflyttningslandskap Region of out-migration	Yhteensä Totalt Total	Tulomaakunta - Inflyttningslandskap - Region of in-migration									
		Uusimaa	Itä-Uusimaa	Varsinais-Suomi	Satakunta	Kanta-Häme	Pirkanmaa	Päijät-Häme	Kymenlaakso	Etelä-Karjala	Etelä-Savo
		Nyland	Östra Nyland	Egentliga Finland	Satakunta	Egentliga Tavastland	Birkaland	Päijänne-Tavastland	Kymmene-dalen	Södra Karelen	Södra Savolax
Koko maa - Hela landet - Whole country	114459	29520	3423	9690	4353	4937	10459	4786	3856	2872	4464
Uusimaa - Nyland	20048	-	2328	2350	762	1901	1974	1430	1110	655	997
Itä-Uusimaa - Östra Nyland	2673	1580	-	133	35	60	88	111	217	55	62
Varsinais-Suomi - Egentliga Finland	7854	3165	110	-	1032	493	876	193	140	118	126
Satakunta - Satakunta	5629	1248	38	1562	-	216	1160	135	84	41	96
Kanta-Häme - Egentliga Tavastland	5097	2038	57	595	178	-	897	342	118	59	83
Pirkanmaa - Birkaland	8748	2876	75	960	879	665	-	314	223	126	190
Päijät-Häme - Päijänne-Tavastland	5161	1973	125	315	94	320	520	-	346	155	282
Kymenlaakso - Kymmene-dalen	4326	1671	175	194	83	97	261	415	-	427	253
Etelä-Karjala - Södra Karelen	3465	1214	65	178	32	61	230	181	394	-	368
Etelä-Savo - Södra Savolax	5650	1546	49	293	92	116	381	340	245	415	-
Pohjois-Savo - Norra Savolax	6867	1992	45	351	88	170	430	206	169	139	856
Pohjois-Karjala - Norra Karelen	4706	1557	50	294	66	98	304	198	131	256	361
Keski-Suomi - Mellersta Finland	6866	2012	53	409	243	177	1048	338	251	142	406
Etelä-Pohjanmaa - Södra Österbotten	4487	1064	17	299	227	97	746	72	49	39	39
Pohjanmaa - Österbotten	3400	968	44	405	121	40	300	51	41	26	20
Keski-Pohjanmaa - Mellersta Österbotten	2029	382	14	168	47	48	117	30	25	22	24
Pohjois-Pohjanmaa - Norra Österbotten	8121	2134	68	537	212	230	575	191	115	65	158
Kainuu - Kajanaland	2999	667	31	153	33	51	163	59	63	53	57
Lappi - Lappland	6156	1372	66	447	122	96	385	179	133	79	86
Ahvenanmaa - Åland	177	61	13	47	7	1	4	1	2	-	-

4.12 Maakuntien välinen nettomuutto 1998

Nettoflyttning mellan landskap 1998

Net migration between regions 1998

Lähtömaakunta Utflyttningslandskap Region of out-migration	Yhteensä Totalt Total	Tulomaakunta - Inflyttningslandskap - Region of in-migration									
		Uusimaa	Itä-Uusimaa	Varsinais-Suomi	Satakunta	Kanta-Häme	Pirkanmaa	Päijät-Häme	Kymenlaakso	Etelä-Karjala	Etelä-Savo
		Nyland	Östra Nyland	Egentliga Finland	Satakunta	Egentliga Tavastland	Birkaland	Päijänne-Tavastland	Kymmene-dalen	Södra Karelen	Södra Savolax
Koko maa - Hela landet - Whole country	-	9472	750	1836	-1276	-160	1711	-375	-470	-593	-1186
Uusimaa - Nyland	-9472	-	748	-815	-486	-137	-902	-543	-561	-559	-549
Itä-Uusimaa - Östra Nyland	-750	-748	-	23	-3	3	13	-14	42	-10	13
Varsinais-Suomi - Egentliga Finland	-1836	815	-23	-	-530	-102	-84	-122	-54	-60	-167
Satakunta - Satakunta	1276	486	3	530	-	38	281	41	1	9	4
Kanta-Häme - Egentliga Tavastland	160	137	-3	102	-38	-	232	22	21	-2	-33
Pirkanmaa - Birkaland	-1711	902	-13	84	-281	-232	-	-206	-38	-104	-191
Päijät-Häme - Päijänne-Tavastland	375	543	14	122	-41	-22	206	-	-69	-26	-58
Kymenlaakso - Kymmene-dalen	470	561	-42	54	-1	-21	38	69	-	33	8
Etelä-Karjala - Södra Karelen	593	559	10	60	-9	2	104	26	-33	-	-47
Etelä-Savo - Södra Savolax	1186	549	-13	167	-4	33	191	58	-8	47	-
Pohjois-Savo - Norra Savolax	1621	1019	-3	168	2	69	164	41	35	-8	-56
Pohjois-Karjala - Norra Karelen	1390	740	-3	189	13	3	159	67	16	33	10
Keski-Suomi - Mellersta Finland	189	762	-9	154	20	19	309	9	28	-35	-138
Etelä-Pohjanmaa - Södra Österbotten	1023	391	3	144	7	16	295	6	-3	12	-25
Pohjanmaa - Österbotten	443	437	-3	149	12	-1	151	2	10	14	-22
Keski-Pohjanmaa - Mellersta Österbotten	495	166	13	95	11	11	31	-2	18	12	5
Pohjois-Pohjanmaa - Norra Österbotten	817	1015	31	253	-5	116	244	76	17	1	32
Kainuu - Kajanaland	1142	383	10	105	12	25	85	13	28	21	16
Lappi - Lappland	2706	787	26	265	44	19	197	81	79	30	14
Ahvenanmaa - Åland	-117	-32	4	-13	1	1	-3	1	1	-1	-2

Pohjois-Savo Norra Savolax	Pohjois-Karjala Norra Karelen	Keski-Suomi Mellersta Finland	Etelä-Pohjanmaa Södra Österbotten	Pohjanmaa Österbotten	Keski-Pohjanmaa Mellersta Österbotten	Pohjois-Pohjanmaa Norra Österbotten	Kainuu Kajanaland	Lappi Lappland	Ahvenanmaa Åland	Lähtömaakunta Utlätningslandskap Region of out-migration
5246	3316	6677	3464	2957	1534	7304	1857	3450	294	Koko maa - Hela landet - <i>Whole country</i>
973	817	1250	673	531	216	1119	284	585	93	Uusimaa - Nyland
48	53	62	14	47	1	37	21	40	9	Itä-Uusimaa - Östra Nyland
183	105	255	155	256	73	284	48	182	60	Varsinais-Suomi - Egentliga Finland
86	53	223	220	109	36	217	21	78	6	Satakunta - Satakunta
101	95	158	81	41	37	114	26	77	-	Kanta-Häme - Egentliga Tavastland
266	145	739	451	149	86	331	78	188	7	Pirkanmaa - Birkaland
165	131	329	66	49	32	115	46	98	-	Päijät-Häme - Päijänne-Tavastland
134	115	223	52	31	7	98	35	54	1	Kymenlaakso - Kymmenedalen
147	223	177	27	12	10	64	32	49	1	Etelä-Karjala - Södra Karelen
912	351	544	64	42	19	126	41	72	2	Etelä-Savo - Södra Savolax
-	601	741	93	61	43	475	202	203	2	Pohjois-Savo - Norra Savolax
673	-	266	56	39	25	146	110	76	-	Pohjois-Karjala - Norra Karelen
454	172	-	277	110	124	365	97	184	4	Keski-Suomi - Mellersta Finland
95	50	379	-	752	156	272	27	103	4	Etelä-Pohjanmaa - Södra Österbotten
23	19	141	609	-	236	200	20	45	91	Pohjanmaa - Österbotten
65	15	135	173	303	-	380	14	63	4	Keski-Pohjanmaa - Mellersta Österbotten
403	130	566	310	265	360	-	595	1197	10	Pohjois-Pohjanmaa - Norra Österbotten
332	125	193	39	44	19	763	-	154	-	Kainuu - Kajanaland
186	114	295	103	83	53	2197	160	-	-	Lappi - Lappland
-	2	1	1	33	1	1	-	2	-	Ahvenanmaa - Åland

Pohjois-Savo Norra Savolax	Pohjois-Karjala Norra Karelen	Keski-Suomi Mellersta Finland	Etelä-Pohjanmaa Södra Österbotten	Pohjanmaa Österbotten	Keski-Pohjanmaa Mellersta Österbotten	Pohjois-Pohjanmaa Norra Österbotten	Kainuu Kajanaland	Lappi Lappland	Ahvenanmaa Åland	Lähtömaakunta Utlätningslandskap Region of out-migration
-1621	-1390	-189	-1023	-443	-495	-817	-1142	-2706	117	Koko maa - Hela landet - <i>Whole country</i>
-1019	-740	-762	-391	-437	-166	-1015	-383	-787	32	Uusimaa - Nyland
3	3	9	-3	3	-13	-31	-10	-26	-4	Itä-Uusimaa - Östra Nyland
-168	-189	-154	-144	-149	-95	-253	-105	-265	13	Varsinais-Suomi - Egentliga Finland
-2	-13	-20	-7	-12	-11	5	-12	-44	-1	Satakunta - Satakunta
-69	-3	-19	-16	1	-11	-116	-25	-19	-1	Kanta-Häme - Egentliga Tavastland
-164	-159	-309	-295	-151	-31	-244	-85	-197	3	Pirkanmaa - Birkaland
-41	-67	-9	-6	-2	2	-76	-13	-81	-1	Päijät-Häme - Päijänne-Tavastland
-35	-16	-28	3	-10	-18	-17	-28	-79	-1	Kymenlaakso - Kymmenedalen
8	-33	35	-12	-14	-12	-1	-21	-30	1	Etelä-Karjala - Södra Karelen
56	-10	138	25	22	-5	-32	-16	-14	2	Etelä-Savo - Södra Savolax
-	-72	287	-2	38	-22	72	-130	17	2	Pohjois-Savo - Norra Savolax
72	-	94	6	20	10	16	-15	-38	-2	Pohjois-Karjala - Norra Karelen
-287	-94	-	-102	-31	-11	-201	-96	-111	3	Keski-Suomi - Mellersta Finland
2	-6	102	-	143	-17	-38	-12	-	3	Etelä-Pohjanmaa - Södra Österbotten
-38	-20	31	-143	-	-67	-65	-24	-38	58	Pohjanmaa - Österbotten
22	-10	11	17	67	-	20	-5	10	3	Keski-Pohjanmaa - Mellersta Österbotten
-72	-16	201	38	65	-20	-	-168	-1000	9	Pohjois-Pohjanmaa - Norra Österbotten
130	15	96	12	24	5	168	-	-6	-	Kainuu - Kajanaland
-17	38	111	-	38	-10	1000	6	-	-2	Lappi - Lappland
-2	2	-3	-3	-58	-3	-9	-	2	-	Ahvenanmaa - Åland

4.13 Maakuntien välinen muutto 15-vuotiaiden ja sitä vanhempien muuttaneiden koulutusasteen, sukupuolen ja maakunnan mukaan 1998
 Omflyttning mellan landskap efter flyttarnas (15-åriga eller äldre) utbildningsnivå, kön och landskap 1998
 Migration between regions according to educational level, sex and region of migrants (aged 15 or over) 1998

Maakunta Landskap Province	Muuton suunta Flyttningens riktning Direction of migration	Yhteensä Totalt Total	Perusasteen jälkeinen koulutusaste Utbildningsnivå efter grundnivå Level of education beyond basic education										Perusaste tai tuntematon Grundnivå eller okänd Basic education or unknown		
			Keskiaste Mellannivå Upper secondary level education		Alin korkea-aste Lägst högre nivå Lowest level tertiary education		Alempi korkeakouluaste Lägre högskole- nivå Lower-degree level tertiary education		Ylempi korkeakouluaste Högre högskole- nivå Higher-degree level tertiary education		Tutkija- koulutusaste Forskarutbild- ningsnivå Doctorate level tertiary education				
			M	M	M	M	M	M	M	M	M	M			
			M	M	M	M	M	M	M	M	M	M			
Koko maa		97476	46867	47664	23137	14583	5720	6282	3335	8743	4245	523	351	19681	10079
<i>Hela landet - Whole country</i>															
Uusimaa	Tulo - In	26083	12641	12886	6383	4010	1523	1871	992	2708	1307	160	106	4448	2330
Nyland	Lähtö - Ut - Out	16648	8004	7435	3515	2563	984	969	516	1516	766	112	78	4053	2145
<i>Uusimaa</i>	Netto - Net	9435	4637	5451	2868	1447	539	902	476	1192	541	48	28	395	185
Itä-Uusimaa	Tulo - In	2672	1321	1120	552	440	165	174	98	246	118	21	17	671	371
Östra Nyland	Lähtö - Ut - Out	2321	1172	1148	603	311	127	102	50	133	57	8	7	619	328
<i>Itä-Uusimaa</i>	Netto - Net	351	149	-28	-51	129	38	72	48	113	61	13	10	52	43
Varsinais-Suomi	Tulo - In	8300	3927	4280	2016	1064	417	481	270	632	313	52	32	1791	879
Egentliga Finland	Lähtö - Ut - Out	6781	3311	3155	1596	1020	394	380	208	845	396	70	50	1311	667
<i>Varsinais-Suomi</i>	Netto - Net	1519	616	1125	420	44	23	101	62	-213	-83	-18	-18	480	212
Satakunta	Tulo - In	3630	1796	1710	847	532	213	226	129	281	146	20	16	861	445
Satakunta	Lähtö - Ut - Out	4888	2339	2513	1248	734	250	369	204	371	183	19	14	882	440
<i>Satakunta</i>	Netto - Net	-1258	-543	-803	-401	-202	-37	-143	-75	-90	-37	1	2	-21	5
Kanta-Häme	Tulo - In	4124	1997	1851	903	672	278	215	113	317	149	13	7	1056	547
Egentliga Tavastland	Lähtö - Ut - Out	4308	2055	2017	992	702	270	239	134	305	146	15	8	1030	505
<i>Kanta-Häme</i>	Netto - Net	-184	-58	-166	-89	-30	8	-24	-21	12	3	-2	-1	26	42
Pirkanmaa	Tulo - In	8998	4316	4536	2254	1448	534	599	319	829	436	47	29	1539	744
Birkaland	Lähtö - Ut - Out	7586	3571	3629	1714	1107	420	498	284	824	410	48	28	1480	715
<i>Pirkanmaa</i>	Netto - Net	1412	745	907	540	341	114	101	35	5	26	-1	1	59	29
Päijät-Häme	Tulo - In	4066	1872	1888	854	576	224	251	124	284	142	9	5	1058	523
Päijänne-Tavastland	Lähtö - Ut - Out	4469	2117	2260	1071	608	238	340	165	273	142	10	8	978	493
<i>Päijät-Häme</i>	Netto - Net	-403	-245	-372	-217	-32	-14	-89	-41	11	-	-1	-3	80	30
Kymenlaakso	Tulo - In	3162	1554	1436	694	522	232	203	109	260	132	14	12	727	375
Kymmenedalen	Lähtö - Ut - Out	3740	1778	1979	937	539	202	237	144	282	142	7	3	696	350
<i>Kymenlaakso</i>	Netto - Net	-578	-224	-543	-243	-17	30	-34	-35	-22	-10	7	9	31	25
Etelä-Karjala	Tulo - In	2452	1279	1243	683	331	135	141	77	246	119	12	11	479	254
Södra Karelen	Lähtö - Ut - Out	3011	1502	1476	728	493	193	191	123	288	155	15	11	548	292
<i>South Karelia</i>	Netto - Net	-559	-223	-233	-45	-162	-58	-50	-46	-42	-36	-3	-	-69	-38
Etelä-Savo	Tulo - In	3783	1780	1778	825	561	213	202	101	267	127	11	8	964	506
Södra Savolax	Lähtö - Ut - Out	4840	2342	2442	1194	720	276	287	162	312	149	15	9	1064	552
<i>South Savo</i>	Netto - Net	-1057	-562	-664	-369	-159	-63	-85	-61	-45	-22	-4	-1	-100	-46
Pohjois-Savo	Tulo - In	4408	2084	2177	1049	692	281	258	130	345	160	27	16	909	448
Norra Savolax	Lähtö - Ut - Out	5849	2803	2976	1490	865	332	426	218	506	221	35	17	1041	525
<i>North Savo</i>	Netto - Net	-1441	-719	-799	-441	-173	-51	-168	-88	-161	-61	-8	-1	-132	-77
Pohjois-Karjala	Tulo - In	2778	1333	1393	663	343	147	126	62	212	91	18	11	686	359
Norra Karelen	Lähtö - Ut - Out	3956	1861	1910	908	539	207	277	135	417	192	21	19	792	400
<i>North Karelia</i>	Netto - Net	-1178	-528	-517	-245	-196	-60	-151	-73	-205	-101	-3	-8	-106	-41
Keski-Suomi	Tulo - In	5700	2624	2828	1258	807	316	434	237	583	274	34	21	1014	518
Mellersta Finland	Lähtö - Ut - Out	5856	2773	2780	1314	983	413	417	192	614	287	43	30	1019	537
<i>Central Finland</i>	Netto - Net	-156	-149	48	-56	-176	-97	17	45	-31	-13	-9	-9	-5	-19
Etelä-Pohjanmaa	Tulo - In	2836	1337	1316	624	431	162	193	107	236	98	18	9	642	337
Södra Österbotten	Lähtö - Ut - Out	3935	1918	2107	1041	591	240	265	118	281	144	8	5	683	370
<i>South Ostrobothnia</i>	Netto - Net	-1099	-581	-791	-417	-160	-78	-72	-11	-45	-46	10	4	-41	-33
Pohjanmaa	Tulo - In	2513	1190	1258	591	378	141	181	108	260	124	17	12	419	214
Österbotten	Lähtö - Ut - Out	2951	1417	1430	707	417	164	190	110	379	179	14	7	521	250
<i>Ostrobothnia</i>	Netto - Net	-438	-227	-172	-116	-39	-23	-9	-2	-119	-55	3	5	-102	-36
Keski-Pohjanmaa	Tulo - In	1279	583	616	290	188	74	88	41	91	38	3	2	293	138
Mellersta Österbotten	Lähtö - Ut - Out	1766	818	969	447	243	103	118	56	153	63	5	4	278	145
<i>Central Ostrobothnia</i>	Netto - Net	-487	-235	-353	-157	-55	-29	-30	-15	-62	-25	-2	-2	15	-7
Pohjois-Pohjanmaa	Tulo - In	6022	2957	3038	1518	875	366	418	224	548	266	25	19	1118	564
Norra Österbotten	Lähtö - Ut - Out	6800	3251	3453	1648	948	388	475	242	648	314	58	36	1218	623
<i>North Ostrobothnia</i>	Netto - Net	-778	-294	-415	-130	-73	-22	-57	-18	-100	-48	-33	-17	-100	-59
Kainuu	Tulo - In	1495	734	686	346	252	114	73	29	143	79	6	3	335	163
Kajanaland	Lähtö - Ut - Out	2532	1241	1345	676	392	187	177	82	199	97	3	3	416	196
<i>Kainuu</i>	Netto - Net	-1037	-507	-659	-330	-140	-73	-104	-53	-56	-18	3	-	-81	-33
Lappi	Tulo - In	2917	1422	1519	734	405	164	136	62	220	107	15	14	622	341
Lappland	Lähtö - Ut - Out	5103	2535	2585	1284	782	324	310	180	384	200	16	13	1026	534
<i>Lappland</i>	Netto - Net	-2186	-1113	-1066	-550	-377	-160	-174	-118	-164	-93	-1	1	-404	-193
Ahvenanmaa	Tulo - In	258	120	105	53	56	21	12	3	35	19	1	1	49	23
Åland	Lähtö - Ut - Out	136	59	55	24	26	8	15	12	13	2	1	1	26	12
<i>Åland</i>	Netto - Net	122	61	50	29	30	13	-3	-9	22	17	-	-	23	11

Ks. liite 1 - Se bilaga 1 - See appendix 1

4.14 Kunnassamuuttoalttius 1) iän, sukupuolen ja siviilisäädyn mukaan 1998

Benägenhet till omflyttning i kommunen 1) efter ålder, kön och civilstånd 1998
Propensity for intra-municipal migration 1) by age, sex and marital status 1998

Ikä Ålder Age	Molemmat sukupuolet Båda könen Both sexes	Sukupuoli - Kön - Sex		Siviilisäätö - Civilstånd - Marital status							
		Miehet Män Men	Naiset Kvinnor Women	Naimaton - Ogift - Single		Naimisissa - Gift - Married		Leski - Änking/Änka - Widowed		Eronnut - Frånskild - Divorced	
				Miehet Män Men	Naiset Kvinnor Women	Miehet Män Men	Naiset Kvinnor Women	Miehet Män Men	Naiset Kvinnor Women	Miehet Män Men	Naiset Kvinnor Women
Yhteensä Totalt - Total	108,0	108,1	107,9	138,0	151,4	66,3	66,2	68,7	64,8	140,3	126,0
0-4	164,2	164,5	163,8	164,5	163,8	-	-	-	-	-	-
5-9	108,6	107,3	110,0	107,3	110,0	-	-	-	-	-	-
10-14	79,8	77,1	82,7	77,1	82,7	-	-	-	-	-	-
15-19	130,7	100,8	161,9	100,1	159,8	614,7	524,6	-	-	-	666,7
20-24	280,5	259,2	302,9	254,3	302,4	349,8	300,6	400,0	603,2	503,9	408,5
25-29	227,0	230,5	223,4	224,5	233,3	238,3	197,2	340,4	302,1	364,4	318,4
30-34	164,4	172,3	156,2	169,5	166,1	161,4	135,5	250,0	194,2	284,6	245,3
35-39	117,8	123,4	112,1	118,9	121,4	108,6	90,7	112,7	112,5	222,9	196,5
40-44	84,3	87,6	80,9	88,9	87,3	67,1	58,5	112,5	89,4	174,5	161,3
45-49	63,1	64,4	61,7	65,4	65,5	46,5	42,1	96,9	81,6	132,6	125,2
50-54	48,6	49,7	47,5	52,2	50,0	35,1	32,8	73,7	66,8	106,4	94,7
55-59	40,8	41,2	40,4	46,3	42,2	29,9	28,7	63,3	59,2	88,4	76,2
60-64	35,1	34,5	35,6	41,6	37,5	26,0	25,8	45,8	51,0	74,6	60,4
65-69	33,5	32,5	34,3	46,1	37,0	24,8	25,1	47,2	43,5	68,4	55,5
70-	53,8	44,6	58,6	60,0	61,7	32,2	33,0	72,1	68,4	78,1	74,2

1) Promillea vastaavasta keskiväkiluvusta - I promille av motsvarande medelfolkmängd - Per 1,000 respective mean population

5.01 Maahan- ja maastamuutto sekä nettomaahanmuutto kaupunkimaisuuden ja maakunnan mukaan 1988 - 1998

In- och utvandring samt nettoinvandring efter urbaniseringsgrad och landskap 1988 - 1998

Immigration, emigration and net immigration by degree of urbanisation and region 1988 - 1998

Maakunta Landskapet Region	Vuosi - År - Year										
	1998	1997	1996	1995	1994	1993	1992	1991	1990	1989	1988
Maahanmuutto - Invandring - Immigration											
Koko maa - Hela landet - Whole country	14192	13564	13294	12222	11611	14795	14554	19001	13558	11219	9720
Kaupunkimaiset kunnat 1)	11140	10739	10321	9440	8966	11222	10924	13240	9854	7792	6835
Maaseutumaiset kunnat 1)	1838	1683	1765	1608	1545	2154	2176	3392	2158	1917	1660
Taajaan asutut kunnat 1)	1214	1142	1208	1174	1100	1419	1454	2369	1546	1510	1225
Uusimaa - Nyland	5586	5604	5460	5021	5006	6057	5865	7216	4901	3914	3247
Itä-Uusimaa - Östra Nyland	222	196	213	192	197	422	261	619	245	221	188
Varsinais-Suomi - Egentliga Finland	1501	1315	1211	1082	1061	1280	1217	1513	1182	953	902
Satakunta - Satakunta	424	233	285	291	241	450	475	613	380	263	307
Kanta-Häme - Egentliga Tavastland	242	231	287	247	243	357	338	524	329	207	173
Pirkanmaa - Birkaland	1003	1037	1007	1009	751	919	910	1066	912	823	674
Päijät-Häme - Päijänne-Tavastland	524	548	507	440	333	422	480	782	488	327	313
Kymenlaakso - Kymmenedalen	356	306	290	302	279	327	379	514	253	248	253
Etelä-Karjala - Södra Karelen	365	365	318	322	221	331	318	451	276	176	169
Etelä-Savo - Södra Savolax	264	213	235	254	241	311	441	581	255	158	122
Pohjois-Savo - Norra Savolax	350	297	351	345	313	443	453	593	314	287	284
Pohjois-Karjala - Norra Karelen	302	251	270	263	223	414	352	465	220	190	172
Keski-Suomi - Mellersta Finland	512	555	512	387	423	505	549	657	549	445	357
Etelä-Pohjanmaa - Södra Österbotten	184	179	198	150	198	236	232	391	327	231	189
Pohjanmaa - Österbotten	683	638	642	603	549	675	627	750	731	645	567
Keski-Pohjanmaa - Mellersta Österbotten	129	94	121	88	103	145	115	197	98	119	110
Pohjois-Pohjanmaa - Norra Österbotten	623	608	514	530	517	591	658	850	743	807	592
Kainuu - Kajanaland	111	111	85	86	69	140	102	162	140	99	130
Lappi - Lappland	510	524	565	454	491	617	573	794	949	816	727
Ahvenanmaa - Åland	301	259	223	156	152	153	209	263	266	290	244
Maastamuutto - Utvandring - Emigration											
Koko maa - Hela landet - Whole country	10817	9854	10587	8957	8672	6405	6055	5984	6477	7374	8447
Kaupunkimaiset kunnat 1)	8222	7442	8210	6744	6538	4713	4404	4218	4523	4953	5733
Maaseutumaiset kunnat 1)	1437	1349	1458	1228	1167	984	953	993	1107	1380	1576
Taajaan asutut kunnat 1)	1158	1063	919	985	967	708	698	773	847	1041	1138
Uusimaa - Nyland	4420	4106	4956	3764	3539	2471	2274	2114	2184	2341	2671
Itä-Uusimaa - Östra Nyland	183	156	156	180	185	102	91	90	89	97	164
Varsinais-Suomi - Egentliga Finland	803	792	834	717	778	467	511	487	498	617	730
Satakunta - Satakunta	285	259	284	265	237	188	159	156	189	257	279
Kanta-Häme - Egentliga Tavastland	175	169	165	132	139	112	106	113	110	131	164
Pirkanmaa - Birkaland	798	623	666	552	550	412	526	483	477	480	537
Päijät-Häme - Päijänne-Tavastland	270	266	253	260	262	184	184	178	200	239	257
Kymenlaakso - Kymmenedalen	270	242	226	211	166	148	84	126	141	171	213
Etelä-Karjala - Södra Karelen	186	138	156	118	145	122	102	115	106	153	150
Etelä-Savo - Södra Savolax	158	139	157	187	163	81	109	112	103	124	149
Pohjois-Savo - Norra Savolax	237	218	236	229	206	153	176	158	177	153	269
Pohjois-Karjala - Norra Karelen	160	134	130	126	117	116	117	99	113	108	139
Keski-Suomi - Mellersta Finland	320	339	310	289	248	232	212	204	204	290	289
Etelä-Pohjanmaa - Södra Österbotten	148	136	158	143	153	121	118	118	162	212	170
Pohjanmaa - Österbotten	683	630	532	663	565	443	394	419	540	643	626
Keski-Pohjanmaa - Mellersta Österbotten	97	105	124	81	75	68	73	62	78	117	131
Pohjois-Pohjanmaa - Norra Österbotten	714	505	453	382	403	293	304	328	361	421	552
Kainuu - Kajanaland	71	81	50	49	67	59	36	48	76	63	78
Lappi - Lappland	570	540	519	366	446	420	316	364	521	573	677
Ahvenanmaa - Åland	269	276	222	243	228	213	168	210	148	184	202
Nettomaahanmuutto - Nettoinvandring - Net immigration											
Koko maa - Hela landet - Whole country	3375	3710	2707	3265	2939	8390	8499	13017	7081	3845	1273
Kaupunkimaiset kunnat 1)	2918	3297	2111	2696	2428	6509	6520	9022	5331	2839	1102
Maaseutumaiset kunnat 1)	401	334	307	380	378	1170	1223	2399	1051	537	84
Taajaan asutut kunnat 1)	56	79	289	189	133	711	756	1596	699	469	87
Uusimaa - Nyland	1166	1498	504	1257	1467	3586	3591	5102	2717	1573	576
Itä-Uusimaa - Östra Nyland	39	40	57	12	12	320	170	529	156	124	24
Varsinais-Suomi - Egentliga Finland	698	523	377	365	283	813	706	1026	684	336	172
Satakunta - Satakunta	139	-26	1	26	4	262	316	457	191	6	28
Kanta-Häme - Egentliga Tavastland	67	62	122	115	104	245	232	411	219	76	9
Pirkanmaa - Birkaland	205	414	341	457	201	507	384	583	435	343	137
Päijät-Häme - Päijänne-Tavastland	254	282	254	180	71	238	296	604	288	88	56
Kymenlaakso - Kymmenedalen	86	64	64	91	113	179	295	388	112	77	40
Etelä-Karjala - Södra Karelen	179	227	162	204	76	209	216	336	170	23	19
Etelä-Savo - Södra Savolax	106	74	78	67	78	230	332	469	152	34	-27
Pohjois-Savo - Norra Savolax	113	79	115	116	107	290	277	435	137	134	15
Pohjois-Karjala - Norra Karelen	142	117	140	137	106	298	235	366	107	82	33
Keski-Suomi - Mellersta Finland	192	216	202	98	175	273	337	453	345	155	68
Etelä-Pohjanmaa - Södra Österbotten	36	43	40	7	45	115	119	273	165	19	19
Pohjanmaa - Österbotten	-	8	110	-60	-16	232	233	331	191	2	-59
Keski-Pohjanmaa - Mellersta Österbotten	32	-11	-3	7	28	77	42	135	20	2	-21
Pohjois-Pohjanmaa - Norra Österbotten	-91	103	61	148	114	298	354	522	382	386	40
Kainuu - Kajanaland	40	30	35	37	2	81	66	114	64	36	52
Lappi - Lappland	-60	-16	46	88	45	197	257	430	428	243	50
Ahvenanmaa - Åland	32	-17	1	-87	-76	-60	41	53	118	106	42

1) Urbana kommuner, Tätortskommuner, Landsbygdskommuner - Urban municipalities, Semi-urban municipalities, Rural municipalities

5.02 Maahan- ja maastamuutto sekä nettomaahanmuutto lähtö- ja tulomaan mukaan 1987 - 1998

In- och utvandring samt nettoinvandring efter utvandrings- och invandringsland 1987 - 1998

Immigration, emigration and net immigration by country of exit and entry 1987 - 1998

Lähtö-/tulomaa Ut-/invandringsland From/to country	Vuosi - År - Year											
	1998	1997	1996	1995	1994	1993	1992	1991	1990	1989	1988	1987
Maahanmuutto - Invandring - Immigration												
Yhteensä - Totalt - Total	14192	13564	13294	12222	11611	14795	14554	19001	13558	11219	9720	9142
EU-maat yhteensä - EU-countries total	5886	5463	5698	5139	4204	4216	4501	6239	7472	7311	6710	6490
Alankomaat - Netherlands	130	108	100	129	81	59	50	77	69	67	70	72
Belgia - Belgium	78	74	87	59	27	34	41	57	67	18	21	18
Britannia - United Kingdom	430	426	383	281	209	237	193	288	313	295	302	198
Espanja - Spain	242	219	186	201	132	180	175	192	192	165	158	161
Irlanti - Ireland	26	18	20	14	14	11	8	9	11	14	15	7
Italia - Italy	126	114	159	127	88	74	99	109	87	90	99	68
Itävalta - Austria	38	58	24	33	10	26	19	34	22	40	20	31
Kreikka - Greece	78	64	71	77	77	62	58	78	71	82	67	60
Luxemburg - Luxembourg	15	23	23	23	15	20	18	16	14	18	7	15
Portugali - Portugal	31	25	43	20	30	30	38	26	35	20	15	15
Ranska - France	204	177	140	158	103	127	59	120	105	111	83	93
Ruotsi - Sweden	3518	3274	3532	3206	2856	2857	3309	4706	5939	5808	5367	5225
Saksa - Germany	628	518	608	492	300	243	242	308	338	370	342	361
Tanska - Denmark	342	365	322	319	262	256	192	219	209	213	144	166
Muu Eurooppa - Rest of Europe	4748	4267	4401	4404	4353	6866	6418	7611	2998	1488	1274	1235
Islanti - Iceland	50	46	27	23	38	27	21	42	29	17	30	9
Norja - Norway	613	356	405	347	201	160	201	244	394	474	467	424
Muut maat - Other countries	3558	3834	3195	2679	3054	3713	3635	5151	3088	2420	1736	1417
Maastamuutto - Utvandring - Emigration												
Yhteensä - Totalt - Total	10817	9854	10587	8957	8672	6405	6055	5984	6477	7374	8447	8475
EU-maat yhteensä - EU-countries total	6988	6463	6193	5973	5792	4286	4341	4647	5326	6055	6646	6518
Alankomaat - Netherlands	191	144	124	133	96	78	79	117	67	61	53	77
Belgia - Belgium	247	302	274	198	107	64	40	39	58	76	26	23
Britannia - United Kingdom	745	621	566	446	397	204	158	176	159	229	210	208
Espanja - Spain	691	557	468	410	346	210	210	190	173	209	219	222
Irlanti - Ireland	63	32	22	18	14	9	23	5	14	6	5	7
Italia - Italy	128	152	163	149	139	65	49	60	88	69	85	94
Itävalta - Austria	66	44	56	40	48	27	26	27	37	17	19	48
Kreikka - Greece	97	97	77	102	100	61	38	50	48	43	45	77
Luxemburg - Luxembourg	75	97	88	106	28	5	10	17	11	38	11	24
Portugali - Portugal	27	46	39	47	26	24	37	52	42	44	15	10
Ranska - France	234	179	220	183	205	85	86	99	101	100	89	70
Ruotsi - Sweden	3336	3141	3017	3071	3183	2772	2908	3225	4019	4709	5341	5154
Saksa - Germany	693	676	715	688	699	396	368	354	272	266	300	323
Tanska - Denmark	395	375	364	382	404	286	309	236	237	188	228	181
Muu Eurooppa - Rest of Europe	2167	1790	1594	1385	1366	1015	857	630	448	506	787	978
Islanti - Iceland	53	44	45	39	34	25	36	29	17	16	28	19
Norja - Norway	1366	1015	584	549	510	341	238	275	191	214	407	556
Muut maat - Other countries	1662	1601	2800	1599	1514	1104	857	707	703	813	1014	979
Nettomaahanmuutto - Nettoinvandring - Net immigration												
Yhteensä - Totalt - Total	3375	3710	2707	3265	2939	8390	8499	13017	7081	3845	1273	667
EU-maat yhteensä - EU-countries total	-1102	-1000	-495	-834	-1588	-70	160	1592	2146	1256	64	-28
Alankomaat - Netherlands	-61	-36	-24	-4	-15	-19	-29	-40	2	6	17	-5
Belgia - Belgium	-169	-228	-187	-139	-80	-30	1	18	9	-58	-5	-5
Britannia - United Kingdom	-315	-195	-183	-165	-188	33	35	112	154	66	92	-10
Espanja - Spain	-449	-338	-282	-209	-214	-30	-35	2	19	-44	-61	-61
Irlanti - Ireland	-37	-14	-2	-4	-	2	-15	4	-3	8	10	-
Italia - Italy	-2	-38	-4	-22	-51	9	50	49	-1	21	14	-26
Itävalta - Austria	-28	14	-32	-7	-38	-1	-7	7	-15	23	1	-17
Kreikka - Greece	-19	-33	-6	-25	-23	1	20	28	23	39	22	-17
Luxemburg - Luxembourg	-60	-74	-65	-83	-13	15	8	-1	3	-20	-4	-9
Portugali - Portugal	4	-21	4	-27	4	6	1	-26	-7	-24	-	5
Ranska - France	-30	-2	-80	-25	-102	42	-27	21	4	11	-6	23
Ruotsi - Sweden	182	133	515	135	-327	85	401	1481	1920	1099	26	71
Saksa - Germany	-65	-158	-107	-196	-399	-153	-126	-46	66	104	42	38
Tanska - Denmark	-53	-10	-42	-63	-142	-30	-117	-17	-28	25	-84	-15
Muu Eurooppa - Rest of Europe	2581	2477	2807	3019	2987	5851	5561	6981	2550	982	487	257
Islanti - Iceland	-3	2	-18	-16	4	2	-15	13	12	1	2	-10
Norja - Norway	-753	-659	-179	-202	-309	-181	-37	-31	203	260	60	-132
Muut maat - Other countries	1896	2233	395	1080	1540	2609	2778	4444	2385	1607	722	438

5.03 Maahan- ja maastamuutto lähtö-/tulomaan ja sukupuolen mukaan 1998

In- och utvandring efter ut-/invandringsland och kön 1998

Immigration and emigration by country of exit/entry and sex 1998

Lähtö-/tulomaa Utvandrings-/invandringsland From/to country	Maahanmuutto - Invandring - Immigration						Maastamuutto - Utvandring - Emigration						Nettomahanmuutto Nettoinvandring - Net immigration		
	Yhteensä Totalt Total	Sukupuoli Kön Sex		Ulkomaan kansalaisia Utländska medborgare Foreign citizens			Yhteensä Totalt Total	Sukupuoli Kön Sex		Suomen kansalaisia Finska medborgare Finnish citizens			Yhteensä Totalt Total	Sukupuoli Kön Sex	
		Miehet Män Men	Naiset Kvinnor Women	Yhteensä Totalt Total	Sukupuoli Kön - Sex			Miehet Män Men	Naiset Kvinnor Women	Yhteensä Totalt Total	Sukupuoli Kön - Sex			Miehet Män Men	Naiset Kvinnor Women
					M	N/K/F					M	N/K/F			
Yhteensä - Total	14192	6886	7306	8340	4021	4319	10817	5145	5672	9126	4189	4937	3375	1741	1634
Eurooppa - Europe	10634	5126	5508	5553	2657	2896	9155	4302	4853	7903	3595	4308	1479	824	655
Ruotsi - Sweden	3518	1837	1681	801	494	307	3336	1574	1762	2896	1321	1575	182	263	-81
Norja - Norway	613	282	331	65	43	22	1366	604	762	1277	545	732	-753	-322	-431
Tanska - Denmark	342	162	180	72	49	23	395	168	227	337	135	202	-53	-6	-47
Islanti - Iceland	50	14	36	25	11	14	53	17	36	36	9	27	-3	-3	-
Alankomaat - Netherlands	130	70	60	46	32	14	191	78	113	164	61	103	-61	-8	-53
Belgia - Belgium	78	50	28	18	14	4	247	114	133	241	112	129	-169	-64	-105
Bosnia-Hertsegovina - Bosnia and Herzegovina	44	21	23	42	19	23	11	6	5	2	2	-	33	15	18
Britannia - United Kingdom	430	229	201	191	130	61	745	322	423	660	266	394	-315	-93	-222
Bulgaria - Bulgaria	22	14	8	18	12	6	2	1	1	1	1	-	20	13	7
Espanja - Spain	242	153	89	46	30	16	691	395	296	669	380	289	-449	-242	-207
Irlanti - Ireland	26	16	10	13	12	1	63	31	32	59	28	31	-37	-15	-22
Italia - Italy	126	71	55	67	50	17	128	60	68	108	43	65	-2	11	-13
Itävalta - Austria	38	21	17	17	11	6	66	24	42	60	23	37	-28	-3	-25
Ent. Jugoslavia - Former Yugoslavia	11	7	4	11	7	4	1	1	-	-	-	-	10	6	4
Jugoslavian liittotasavalta - Federal Republic of Yugoslavia	107	61	46	107	61	46	9	4	5	1	-	1	98	57	41
Kreikka - Greece	78	42	36	34	27	7	97	41	56	83	27	56	-19	1	-20
Kroatia - Croatia	7	3	4	5	2	3	2	2	-	2	2	-	5	1	4
Latvia - Latvia	55	22	33	48	15	33	10	8	2	6	5	1	45	14	31
Liettua - Lithuania	18	7	11	17	7	10	4	3	1	4	3	1	14	4	10
Luxemburg - Luxembourg	15	8	7	2	1	1	75	34	41	71	32	39	-60	-26	-34
Makedonia - Macedonia	22	5	17	22	5	17	2	2	-	1	1	-	20	3	17
Portugali - Portugal	31	18	13	10	7	3	27	11	16	24	8	16	4	7	-3
Puola - Poland	35	18	17	25	12	13	43	23	20	32	20	12	-8	-5	-3
Ranska - France	204	123	81	102	71	31	234	99	135	188	79	109	-30	24	-54
Romania - Romania	44	24	20	44	24	20	3	3	-	1	1	-	41	21	20
Saksa - Germany	628	330	298	210	131	79	693	318	375	613	274	339	-65	12	-77
Slovakia	6	4	2	6	4	2	3	2	1	-	-	-	3	2	1
Sveitsi - Switzerland	124	62	62	44	28	16	164	74	90	144	61	83	-40	-12	-28
Tšekki - Czech Republic	31	16	15	30	16	14	12	5	7	7	2	5	19	11	8
Ukraina - Ukraine	94	42	52	89	40	49	11	5	6	8	4	4	83	37	46
Unkari - Hungary	86	54	32	75	49	26	46	22	24	31	13	18	40	32	8
Valko-Venäjä - Belarus	10	1	9	9	-	9	-	-	-	-	-	-	10	1	9
Venäjä - Russia	2469	963	1506	2408	921	1487	135	89	46	63	52	11	2334	874	1460
Viro - Estonia	886	369	517	825	319	506	282	158	124	107	82	25	604	211	393
Muu Eurooppa - Rest of Europe	14	7	7	9	3	6	8	4	4	7	3	4	6	3	3
Afrikka - Africa	703	357	346	649	324	325	75	51	24	23	15	8	628	306	322
Algeria - Algeria	33	18	15	29	15	14	1	1	-	-	-	-	32	17	15
Angola	21	9	12	21	9	12	-	-	-	-	-	-	21	9	12
Egypti - Egypt	28	22	6	18	15	3	5	4	1	3	2	1	23	18	5
Etelä-Afrikka - South Africa	20	10	10	6	2	4	11	6	5	9	6	3	9	4	5
Etiopia - Ethiopia	174	78	96	167	73	94	4	3	1	-	-	-	170	75	95
Ghana	13	8	5	12	7	5	-	-	-	-	-	-	13	8	5
Kenia - Kenya	75	29	46	72	27	45	9	5	4	1	1	-	66	24	42
Kongon tasavalta - Republic of Congo	37	19	18	37	19	18	-	-	-	-	-	-	37	19	18
Marokko - Morocco	45	26	19	42	23	19	9	6	3	6	4	2	36	20	16
Nigeria	14	11	3	13	11	2	-	-	-	-	-	-	14	11	3
Sambia - Zambia	8	3	5	8	3	5	-	-	-	-	-	-	8	3	5
Senegal	8	3	5	8	3	5	-	-	-	-	-	-	8	3	5
Somalia	152	75	77	152	75	77	17	13	4	-	-	-	135	62	73
Tansania - Tanzania	13	5	8	9	4	5	6	4	2	1	1	-	7	1	6
Tunisia - Tunisia	17	14	3	17	14	3	3	2	1	1	1	-	14	12	2
Muu Afrikka - Rest of Africa	45	27	18	38	24	14	10	7	3	2	0	2	35	20	15

5.03 Maahan- ja maastamuutto lähtö-/tulomaan ja sukupuolen mukaan 1998

In- och utvandring efter ut-/invandringsland och kön 1998

Immigration and emigration by country of exit/entry and sex 1998

(jatk.)

(forts.)

(cont.)

Lähtö-/tulomaan Utvandrings-/invandringsland From/to country	Maahanmuutto - Invandring - Immigration						Maastamuutto - Utvandring - Emigration						Nettomaahanmuutto Nettoinvandring - Net immigration		
	Yhteensä Totalt Total	Sukupuoli Kön Sex		Ulkomaan kansalaisia Utländska medborgare Foreign citizens			Yhteensä Totalt Total	Sukupuoli Kön Sex		Suomen kansalaisia Finska medborgare Finnish citizens			Yhteensä Totalt Total	Sukupuoli Kön Sex	
		Miehet Män Men	Naiset Kvinnor Women	Yhteensä Totalt Total	Sukupuoli Kön - Sex			Miehet Män Men	Naiset Kvinnor Women	Yhteensä Totalt Total	Sukupuoli Kön - Sex			Miehet Män Men	Naiset Kvinnor Women
	M	N/K/F	M		N/K/F	M	N/K/F								
Amerikka - America	785	423	362	382	217	165	905	439	466	730	340	390	-120	-16	-104
Kanada - Canada	116	59	57	46	22	24	132	60	72	99	42	57	-16	-1	-15
USA - United States	526	300	226	213	140	73	706	343	363	585	275	310	-180	-43	-137
Brasilia - Brazil	27	7	20	21	4	17	19	12	7	10	7	3	8	-5	13
Chile	7	3	4	5	2	3	6	5	1	6	5	1	1	-2	3
Ecuador	6	3	3	5	3	2	-	-	-	-	-	-	6	3	3
Kolumbia - Colombia	38	21	17	35	20	15	4	1	3	3	-	3	34	20	14
Kuuba - Cuba	11	5	6	11	5	6	3	-	3	-	-	-	8	5	3
Meksiko - Mexico	13	6	7	10	5	5	13	6	7	12	5	7	-	-	-
Nigara - Nicaragua	9	1	8	9	1	8	1	1	-	1	1	-	8	-	8
Peru	6	4	2	6	4	2	5	1	4	5	1	4	1	3	-2
Venezuela	8	2	6	5	1	4	7	4	3	6	3	3	1	-2	3
Muu Amerikka - Rest of America	18	12	6	16	10	6	9	6	3	3	1	2	9	6	3
Aasia - Asia	1890	888	1002	1663	773	890	511	272	239	374	198	176	1379	616	763
Afganistan	9	4	5	8	4	4	-	-	-	-	-	-	9	4	5
Arabiemiirikunnat - United Arab Emirates	17	9	8	5	3	2	43	18	25	35	14	21	-26	-9	-17
Bangladesh	36	15	21	36	15	21	4	1	3	-	-	-	32	14	18
Filippiinit - Philippines	44	11	33	42	10	32	8	3	5	5	3	2	36	8	28
Indonesia	36	18	18	12	2	10	10	6	4	9	5	4	26	12	14
Intia - India	85	52	33	80	49	31	28	18	10	14	8	6	57	34	23
Irak - Iraq	220	107	113	220	107	113	1	-	1	-	-	-	219	107	112
Iran - Islamic Republic of Iran	70	33	37	70	33	37	1	1	-	-	-	-	69	32	37
Israel	56	27	29	21	15	6	36	17	19	32	13	19	20	10	10
Japani - Japan	80	35	45	62	26	36	64	38	26	42	25	17	16	-3	19
Jordania - Jordan	69	44	25	69	44	25	3	2	1	1	1	-	66	42	24
Kazakstan - Kazakhstan	63	30	33	62	29	33	-	-	-	-	-	-	63	30	33
Kiina - China	209	85	124	187	71	116	109	63	46	83	47	36	100	22	78
Korean tasavalta - Republic of Korea	28	12	16	24	11	13	6	4	2	2	2	-	22	8	14
Kuwait	6	4	2	3	3	-	3	1	2	2	-	2	3	3	-
Kypros - Cyprus	17	11	6	10	9	1	44	15	29	42	14	28	-27	-4	-23
Libanon - Lebanon	11	8	3	10	8	2	4	1	3	-	-	-	7	7	-
Malesia - Malaysia	32	15	17	22	9	13	13	7	6	9	5	4	19	8	11
Nepal	14	9	5	10	8	2	-	-	-	-	-	-	14	9	5
Pakistan	36	14	22	34	13	21	5	1	4	-	-	-	31	13	18
Saudi-Arabia - Saudi-Arabia	17	9	8	7	-	7	5	4	1	5	4	1	12	5	7
Singapore	32	15	17	6	2	4	45	25	20	42	24	18	-13	-10	-3
Sri Lanka	44	24	20	42	22	20	2	1	1	1	1	-	42	23	19
Syyria - Syrian Arab Republic	46	26	20	46	26	20	-	-	-	-	-	-	46	26	20
Tadžikistan - Tajikistan	7	3	4	7	3	4	-	-	-	-	-	-	7	3	4
Thaimaa - Thailand	187	48	139	166	37	129	30	20	10	24	19	5	157	28	129
Turkki - Turkey	196	129	67	183	126	57	37	23	14	19	11	8	159	106	53
Turkmenistan	7	5	2	7	5	2	-	-	-	-	-	-	7	5	2
Uzbekistan	13	7	6	12	6	6	-	-	-	-	-	-	13	7	6
Vietnam - Viet Nam	182	69	113	181	68	113	3	1	2	-	-	-	179	68	111
Muu Aasia - Rest of Asia	21	10	11	19	9	10	7	2	5	7	2	5	14	8	6
Oseania - Oceania	117	61	56	55	32	23	103	43	60	77	30	47	14	18	-4
Australia - Australia	97	47	50	46	23	23	94	40	54	70	28	42	3	7	-4
Uusi-Seelanti - New Zealand	15	11	4	8	8	-	9	3	6	7	2	5	6	8	-2
Muu Oseania - Other Oceania	5	3	2	1	1	-	-	-	-	-	-	-	5	3	2
Tuntematon - Unknown	63	31	32	38	18	20	68	38	30	19	11	8	-5	-7	2

5.04 Maahanmuutto kansalaisuuden, syntymämaan ja kielen mukaan 1998

Invandring efter medborgarskap, födelseland och språk 1998

Immigration by citizenship, country of birth and language 1998

Kansalaisuus Medborgarskap Citizenship	Kaikki muuttaneet - Alla invandrare - All immigrants				Suomessa syntyneet - Födda i Finland - Born in Finland				Ulkomailla syntyneet - Födda i utlandet - Born in foreign country			
	Yhteensä Totalt				Yhteensä Totalt				Yhteensä Totalt			
	Kieli Total	Suomi Suomi	Ruotsi Ruotsi	Muu Muu	Kieli Total	Suomi Suomi	Ruotsi Ruotsi	Muu Muu	Kieli Total	Suomi Suomi	Ruotsi Ruotsi	Muu Muu
	Finska Finnish	Svenska Swedish	Annat Other		Finska Finnish	Svenska Swedish	Annat Other		Finska Finnish	Svenska Swedish	Annat Other	
Yhteensä - Totalt - Total	14192	5577	1334	7281	5404	4524	845	35	8788	1053	489	7246
Eurooppa - Europe	11260	5472	1323	4465	5375	4503	843	29	5885	969	480	4436
Suomi - Finland	5852	4789	897	166	4984	4186	776	22	868	603	121	144
Ruotsi - Sweden	799	375	410	14	352	288	64	-	447	87	346	14
Norja - Norway	57	4	1	52	5	3	1	1	52	1	-	51
Tanska - Denmark	68	2	3	63	3	1	2	-	65	1	1	63
Islanti - Iceland	27	-	-	27	-	-	-	-	27	-	-	27
Alankomaat - Netherlands	47	1	-	46	1	1	-	-	46	-	-	46
Belgia - Belgium	12	-	-	12	-	-	-	-	12	-	-	12
Bosnia-Hertsegovina - Bosnia and Herzegovina	46	-	-	46	-	-	-	-	46	-	-	46
Britannia - United Kingdom	178	7	-	171	5	5	-	-	173	2	-	171
Bulgaria - Bulgaria	19	1	-	18	-	-	-	-	19	1	-	18
Espanja - Spain	44	1	-	43	1	1	-	-	43	-	-	43
Irlanti - Ireland	16	-	-	16	-	-	-	-	16	-	-	16
Italia - Italy	76	1	-	75	1	1	-	-	75	-	-	75
Itävalta - Austria	14	2	-	12	1	1	-	-	13	1	-	12
Jugoslavian liittotasavalta - Federal Republic of Yugoslavia	134	-	-	134	-	-	-	-	134	-	-	134
Kreikka - Greece	27	-	-	27	-	-	-	-	27	-	-	27
Latvia - Latvia	33	2	-	31	-	-	-	-	33	2	-	31
Liettua - Lithuania	18	-	-	18	-	-	-	-	18	-	-	18
Makedonia - Macedonia	18	-	-	18	-	-	-	-	18	-	-	18
Puola - Poland	28	-	-	28	-	-	-	-	28	-	-	28
Ranska - France	99	-	-	99	-	-	-	-	99	-	-	99
Romania - Romania	47	1	3	43	-	-	-	-	47	1	3	43
Saksa - Germany	183	11	-	172	6	5	-	1	177	6	-	171
Sveitsi - Switzerland	26	1	-	25	1	1	-	-	25	-	-	25
Tšekki - Czech Republic	27	-	-	27	-	-	-	-	27	-	-	27
Ukraina - Ukraine	92	6	-	86	-	-	-	-	92	6	-	86
Unkari - Hungary	67	-	-	67	-	-	-	-	67	-	-	67
Valko-Venäjä - Belarus	13	1	-	12	-	-	-	-	13	1	-	12
Venäjä - Russia	2463	212	6	2245	13	9	-	4	2450	203	6	2241
Ent. Neuvostoliitto - Former USSR	25	1	-	24	-	-	-	-	25	1	-	24
Viro - Estonia	675	54	3	618	2	1	-	1	673	53	3	617
Muu Eurooppa - Rest of Europe	30	-	-	30	-	-	-	-	30	-	-	30
Afriikka - Africa	680	3	1	676	2	1	-	1	678	2	1	675
Algeria - Algeria	31	-	-	31	-	-	-	-	31	-	-	31
Angola	22	-	-	22	-	-	-	-	22	-	-	22
Egypti - Egypt	21	-	-	21	-	-	-	-	21	-	-	21
Etiopia - Ethiopia	27	1	-	26	-	-	-	-	27	1	-	26
Ghana	13	-	-	13	-	-	-	-	13	-	-	13
Kenia - Kenya	20	-	1	19	-	-	-	-	20	-	1	19
Kongon demokr. tasavalta - Democratic Republic of Congo	37	-	-	37	-	-	-	-	37	-	-	37
Marokko - Morocco	44	-	-	44	-	-	-	-	44	-	-	44
Nigeria	14	-	-	14	-	-	-	-	14	-	-	14
Ruanda - Rwanda	12	-	-	12	-	-	-	-	12	-	-	12
Somalia	360	-	-	360	1	-	-	1	359	-	-	359
Tansania - Tanzania	11	-	-	11	-	-	-	-	11	-	-	11
Tunisia - Tunisia	19	-	-	19	-	-	-	-	19	-	-	19
Muu Afriikka - Rest of Africa	49	2	-	47	1	1	-	-	48	1	-	47
Amerikka - America	386	36	5	345	10	7	2	1	376	29	3	344
Canada - Canada	52	6	-	46	4	4	-	-	48	2	-	46
USA - United States	199	4	2	193	6	3	2	1	193	1	-	192
Brasilia - Brazil	24	-	-	24	-	-	-	-	24	-	-	24
Kolumbia - Colombia	37	24	3	10	-	-	-	-	37	24	3	10
Kuuba - Cuba	11	-	-	11	-	-	-	-	11	-	-	11
Muu Amerikka - Rest of America	63	2	-	61	-	-	-	-	63	2	-	61
Aasia - Asia	1707	47	5	1655	3	1	-	2	1704	46	5	1653
Afganistan - Afghanistan	15	-	-	15	-	-	-	-	15	-	-	15
Bangladesh	34	2	-	32	-	-	-	-	34	2	-	32
Filippiinit - Philippines	44	-	-	44	1	-	-	1	43	-	-	43
Indonesia	11	-	-	11	-	-	-	-	11	-	-	11
Intia - India	92	3	2	87	-	-	-	-	92	3	2	87
Irak - Iraq	268	-	-	268	-	-	-	-	268	-	-	268
Iran - Islamic Republic of Iran	194	-	-	194	-	-	-	-	194	-	-	194
Israel	21	-	-	21	-	-	-	-	21	-	-	21
Japani - Japan	69	-	-	69	-	-	-	-	69	-	-	69
Kazakstan	63	3	-	60	1	1	-	-	62	2	-	60
Kiina - China	199	14	-	185	-	-	-	-	199	14	-	185
Korean tasavalta - Rep. of Korea	20	-	-	20	1	-	-	1	19	-	-	19
Malesia - Malaysia	12	-	-	12	-	-	-	-	12	-	-	12
Nepal	11	-	1	10	-	-	-	-	11	-	1	10
Pakistan	39	-	-	39	-	-	-	-	39	-	-	39
Sri Lanka	48	-	-	48	-	-	-	-	48	-	-	48

5.04 Maahanmuutto kansalaisuuden, syntymämaan ja kielen mukaan 1998 (jatk.)
 Invandring efter medborgarskap, födelseland och språk 1998 (forts.)
 Immigration by citizenship, country of birth and language 1998 (cont.)

Kansalaisuus Medborgarskap Citizenship	Kaikki muuttaneet - Alla invandrare - All immigrants				Suomessa syntyneet - Födda i Finland - Born in Finland				Ulkomailla syntyneet - Födda i utlandet - Born in foreign country			
	Yhteensä Totalt Total	Kieli - Språk - Language			Yhteensä Totalt Total	Kieli - Språk - Language			Yhteensä Totalt Total	Kieli - Språk - Language		
		Suomi Finska Finnish	Ruotsi Svenska Swedish	Muu Annat Other		Suomi Finska Finnish	Ruotsi Svenska Swedish	Muu Annat Other		Suomi Finska Finnish	Ruotsi Svenska Swedish	Muu Annat Other
Thaimaa - Thailand	154	20	2	132	-	-	-	-	154	20	2	132
Turkki - Turkey	135	-	-	135	-	-	-	-	135	-	-	135
Uzbekistan	13	-	-	13	-	-	-	-	13	-	-	13
Vietnam - Viet Nam	192	5	-	187	-	-	-	-	192	5	-	187
Muu Aasia - Rest of Asia	73	-	-	73	-	-	-	-	73	-	-	73
Oseania - Oceania	58	12	-	46	11	11	-	-	47	1	-	46
Australia - Australia	50	12	-	38	11	11	-	-	39	1	-	38
Muu Oseania - Rest of Oceania	8	-	-	8	-	-	-	-	8	-	-	8
Ilman kansalaisuutta - Stateless	28	1	-	27	-	-	-	-	28	1	-	27
Tuntematon - Unknown	73	6	-	67	3	1	-	-	70	5	-	65

5.05 Maastamuutto kansalaisuuden, syntymämaan ja kielen mukaan 1998
 Utvandring efter medborgarskap, födelseland och språk 1998
 Emigration by citizenship, country of birth and language 1998

Kansalaisuus Medborgarskap Citizenship	Kaikki muuttaneet - Alla utvandrare - All emigrants				Suomessa syntyneet - Födda i Finland - Born in Finland				Ulkomailla syntyneet - Födda i utlandet - Born in foreign country			
	Yhteensä Totalt Total	Kieli - Språk - Language			Yhteensä Totalt Total	Kieli - Språk - Language			Yhteensä Totalt Total	Kieli - Språk - Language		
		Suomi Finska Finnish	Ruotsi Svenska Swedish	Muu Annat Other		Suomi Finska Finnish	Ruotsi Svenska Swedish	Muu Annat Other		Suomi Finska Finnish	Ruotsi Svenska Swedish	Muu Annat Other
Yhteensä - Totalt - Total	10817	7782	1602	1433	8720	7251	1336	133	2097	531	266	1300
Eurooppa - Europe	10374	7762	1598	1014	8678	7235	1332	111	1696	527	266	903
Suomi - Finland	9126	7519	1383	224	8445	7083	1289	73	681	436	94	151
Ruotsi - Sweden	422	208	203	11	168	136	32	-	254	72	171	11
Norja - Norway	60	4	5	51	7	2	5	-	53	2	-	51
Tanska - Denmark	53	5	3	45	5	2	2	1	48	3	1	44
Islanti - Iceland	22	3	-	19	4	3	-	1	18	-	-	18
Alankomaat - Netherlands	23	-	-	23	2	-	-	-	21	-	-	21
Belgia - Belgium	8	-	-	8	-	-	-	-	8	-	-	8
Bosnia-Hertsegovina - Bosnia and Herzegovina	18	-	-	18	-	-	-	-	18	-	-	18
Britannia - United Kingdom	91	1	-	90	1	-	-	1	90	1	-	89
Espanja - Spain	16	-	-	16	-	-	-	-	16	-	-	16
Irlanti - Ireland	7	-	-	7	-	-	-	-	7	-	-	7
Italia - Italy	21	2	-	19	2	2	-	-	19	-	-	19
Itävalta - Austria	7	1	1	5	2	1	1	-	5	-	-	5
Jugoslavian liittotasavalta - Federal Republic of Yugoslavia	9	-	-	9	-	-	-	-	9	-	-	9
Kreikka - Greece	12	-	-	12	-	-	-	-	12	-	-	12
Puola - Poland	13	-	-	13	-	-	-	-	13	-	-	13
Ranska - France	44	-	-	44	-	-	-	-	44	-	-	44
Saksa - Germany	84	3	2	79	11	3	2	6	73	-	-	73
Sveitsi - Switzerland	15	2	1	12	3	2	1	-	12	-	-	12
Tšekki - Czech Republic	7	-	-	7	-	-	-	-	7	-	-	7
Unkari - Hungary	16	-	-	16	-	-	-	-	16	-	-	16
Venäjä - Russia	78	4	-	74	7	1	-	6	71	3	-	68
Ent. Neuvostoliitto - Former USSR	41	-	-	41	-	-	-	-	41	-	-	41
Viro - Estonia	159	10	-	149	21	-	-	21	138	10	-	128
Muu Eurooppa - Rest of Europe	22	-	-	22	-	-	-	-	22	-	-	22
Afrikka - Africa	75	-	-	75	8	-	-	8	67	-	-	67
Somalia	44	-	-	44	3	-	-	3	41	-	-	41
Muu Afrikka - Rest of Africa	31	-	-	31	5	-	-	5	26	-	-	26
Amerikka - America	157	10	4	143	16	7	4	5	141	3	-	138
Kanada - Canada	32	7	1	24	7	5	1	1	25	2	-	23
USA - United States	98	2	3	93	8	1	3	4	90	1	-	89
Brasilia - Brazil	11	1	-	10	1	1	-	-	10	-	-	10
Muu Amerikka - Rest of America	16	-	-	16	-	-	-	-	16	-	-	16
Aasia - Asia	166	1	-	165	8	1	-	7	158	-	-	158
Intia - India	15	-	-	15	1	-	-	1	14	-	-	14
Japani - Japan	25	-	-	25	-	-	-	-	25	-	-	25
Kiina - China	36	-	-	36	2	-	-	2	34	-	-	34
Thaimaa - Thailand	9	1	-	8	1	1	-	-	8	-	-	8
Turkki - Turkey	20	-	-	20	-	-	-	-	20	-	-	20
Muu Aasia - Rest of Asia	61	-	-	61	4	-	-	4	57	-	-	57
Oseania - Oceania	22	7	-	15	7	7	-	-	15	-	-	15
Australia - Australia	19	7	-	12	7	7	-	-	12	-	-	12
Muu Oseania - Rest of Oceania	3	-	-	3	-	-	-	-	3	-	-	3
Ilman kansalaisuutta - Stateless	3	1	-	2	-	-	-	-	3	1	-	2
Tuntematon - Unknown	20	1	-	19	3	1	-	2	17	-	-	17

5.06 Maahanmuutto iän, kansalaisuuden, kielen ja sukupuolen mukaan 1998

Invandring efter ålder, medborgarskap, språk och kön 1998
Immigration by age, citizenship, language and sex 1998

Ikä Ålder Age	Kaikki muuttaneet - Alla invandrare - All immigrants								Suomen kansalaisia - Finska medborgare - Finnish citizens					Ulkomaiden kansalaisia - Utländska medborgare - Foreign citizens				
	Yhteensä Totalt Total	Miehet Males	Kieli - Språk - Language			Muu Annat Other	Yhteensä Totalt Total	Miehet Males	Kieli - Språk - Language			Yhteensä Totalt Total	Miehet Males	Kieli - Språk - Language				
			Suomi Finska Finnish	M	Ruotsi Svenska Swedish				M	Suomi Finska Finnish	Ruotsi Svenska Swedish			Muu Annat Other	Suomi Finska Finnish	Ruotsi Svenska Swedish	Muu Annat Other	
Yhteensä Totalt - Total	14192	6886	5577	2676	1334	742	7281	3468	5852	2865	4789	897	166	8340	4021	788	437	7115
0-4	1154	570	526	253	122	66	506	251	539	262	408	81	50	615	308	118	41	456
5-9	1009	514	343	177	85	42	581	295	387	200	313	57	17	622	314	30	28	564
10-14	812	433	204	101	35	24	573	308	215	105	184	23	8	597	328	20	12	565
15-19	907	402	266	118	80	32	561	252	303	132	246	43	14	604	270	20	37	547
20-24	1905	797	626	221	233	110	1046	466	770	274	578	168	24	1135	523	48	65	1022
25-29	2055	1011	644	291	218	115	1193	605	766	340	597	159	10	1289	671	47	59	1183
30-34	1700	865	667	333	156	95	877	437	738	372	630	104	4	962	493	37	52	873
35-39	1254	622	528	288	81	48	645	286	559	307	484	63	12	695	315	44	18	633
40-44	899	442	388	200	62	45	449	197	386	206	338	40	8	513	236	50	22	441
45-49	715	354	328	182	56	39	331	133	325	185	285	31	9	390	169	43	25	322
50-54	524	285	297	168	62	40	165	77	301	177	256	41	4	223	108	41	21	161
55-59	338	183	186	103	40	25	112	55	183	113	154	29	-	155	70	32	11	112
60-64	325	164	183	88	28	19	114	57	138	77	118	18	2	187	87	65	10	112
65-69	234	112	152	68	26	17	56	27	99	53	84	12	3	135	59	68	14	53
70-	361	132	239	85	50	25	72	22	143	62	114	28	1	218	70	125	22	71

5.07 Maastamuutto iän, kansalaisuuden, kielen ja sukupuolen mukaan 1998

Utvandring efter ålder, medborgarskap, språk och kön 1998
Emigration by age, citizenship, language and sex 1998

Ikä Ålder Age	Kaikki muuttaneet - Alla utvandrare - All emigrants								Suomen kansalaisia - Finska medborgare - Finnish citizens					Ulkomaiden kansalaisia - Utländska medborgare - Foreign citizens				
	Yhteensä Totalt Total	Miehet Males	Kieli - Språk - Language			Muu Annat Other	Yhteensä Totalt Total	Miehet Males	Kieli - Språk - Language			Yhteensä Totalt Total	Miehet Males	Kieli - Språk - Language				
			Suomi Finska Finnish	M	Ruotsi Svenska Swedish				M	Suomi Finska Finnish	Ruotsi Svenska Swedish			Muu Annat Other	Suomi Finska Finnish	Ruotsi Svenska Swedish	Muu Annat Other	
Yhteensä Totalt - Total	10817	5145	7782	3606	1602	748	1433	791	9126	4189	7519	1383	224	1691	956	263	219	1209
0-4	984	487	725	370	135	63	124	54	872	432	706	119	47	112	55	19	16	77
5-9	633	292	452	203	96	51	85	38	542	249	444	85	13	91	43	8	11	72
10-14	389	194	271	131	41	21	77	42	308	150	260	35	13	81	44	11	6	64
15-19	577	204	385	125	127	47	65	32	481	156	366	101	14	96	48	19	26	51
20-24	1592	565	1047	343	405	142	140	80	1417	464	1016	380	21	175	101	31	25	119
25-29	1883	834	1364	579	302	134	217	121	1618	690	1336	267	15	265	144	28	35	202
30-34	1565	805	1139	557	171	98	255	150	1277	629	1115	139	23	288	176	24	32	232
35-39	1001	503	725	348	88	47	188	108	797	393	700	74	23	204	110	25	14	165
40-44	634	355	464	250	68	45	102	60	508	276	440	52	16	126	79	24	16	86
45-49	499	288	364	203	58	35	77	50	410	227	346	45	19	89	61	18	13	58
50-54	413	244	320	191	47	26	46	27	356	205	307	37	12	57	39	13	10	34
55-59	229	134	184	107	21	14	24	13	193	113	173	18	2	36	21	11	3	22
60-64	202	123	174	106	14	10	14	7	175	106	163	9	3	27	17	11	5	11
65-69	110	63	92	51	13	8	5	4	94	55	82	11	1	16	8	10	2	4
70-	106	54	76	42	16	7	14	5	78	44	65	11	2	28	10	11	5	12

5.08 Maahanmuutto muista EU-maista ja pohjoismaista iän, kansalaisuuden, siviilisäädyn ja sukupuolen mukaan 1998

Invandring från övriga EU-länder och de nordiska länderna efter ålder, medborgarskap, civilstånd och kön 1998
Immigration from other EU-countries and Nordic countries by age, citizenship, marital status and sex 1998

Ikä Ålder Age	Kaikki muuttaneet Alla invandrare All immigrants		Suomen kansalaiset - Finska medborgare - Finnish citizens						Ulkomaisten kansalaiset - Utländska medborgare - Foreign citizens					
			Siviilisääty - Civilstånd - Marital Status						Siviilisääty - Civilstånd - Marital Status					
	Yhteensä Totalt Total		Naimattomat Ogifta Single		Naimisissa Giftna Married		Lesket ja eronneet Änkl., änkl. & fränskilda Widowed & divorced		Naimattomat Ogifta Single		Naimisissa Giftna Married		Lesket ja eronneet Änkl., änkl. & fränskilda Widowed & divorced	
	M	M	M	M	M	M	M	M	M	M	M	M	M	

Muista EU-maista - Från övriga EU-länder - From other EU-countries

Yhteensä Totalt - Total	5886	3130	2672	1287	1162	560	423	224	988	662	487	307	154	90
0-4	472	236	389	194	-	-	-	-	83	42	-	-	-	-
5-9	337	176	274	141	-	-	-	-	63	35	-	-	-	-
10-14	206	110	163	78	-	-	-	-	43	32	-	-	-	-
15-19	305	134	230	99	1	-	-	-	70	35	4	-	-	-
20-24	830	384	547	206	24	5	-	-	236	159	23	14	-	-
25-29	880	477	433	202	119	42	16	8	241	182	66	40	5	3
30-34	773	431	264	148	233	98	30	11	123	93	104	71	19	10
35-39	528	303	146	83	192	100	57	36	56	39	66	39	11	6
40-44	367	206	80	47	135	60	57	30	31	21	45	34	19	14
45-49	309	183	59	37	104	52	70	40	17	10	41	30	18	14
50-54	276	171	32	19	122	72	48	31	13	10	39	22	22	17
55-59	170	100	20	14	75	41	36	22	2	1	26	17	11	5
60-64	154	82	11	8	64	33	36	17	2	1	27	15	14	8
65-69	121	65	12	6	43	26	30	14	2	0	23	14	11	5
70-	158	72	12	5	50	31	43	15	6	2	23	11	24	8

Muista pohjoismaista - Från övriga nordiska länder - From other Nordic countries

Yhteensä Totalt - Total	4523	2295	2413	1118	787	398	360	182	570	365	264	161	129	71
0-4	351	182	301	153	-	-	-	-	50	29	-	-	-	-
5-9	260	129	218	108	-	-	-	-	42	21	-	-	-	-
10-14	169	85	133	60	-	-	-	-	36	25	-	-	-	-
15-19	263	104	204	78	1	-	-	-	55	26	3	-	-	-
20-24	731	290	575	189	21	8	1	-	125	86	9	7	-	-
25-29	662	327	417	192	91	34	14	7	105	76	30	15	5	3
30-34	519	285	225	131	155	67	28	12	65	45	37	27	9	3
35-39	377	215	122	71	128	66	53	34	36	22	28	16	10	6
40-44	284	165	79	49	87	44	53	25	21	14	29	23	15	10
45-49	238	142	54	33	72	35	55	32	16	10	25	20	16	12
50-54	188	122	31	20	64	47	43	23	9	7	23	12	18	13
55-59	124	75	19	14	48	29	32	20	1	1	15	7	9	4
60-64	123	64	11	9	47	24	28	11	2	1	21	11	14	8
65-69	101	54	12	6	35	23	21	9	2	-	21	12	10	4
70-	133	56	12	5	38	21	32	9	5	2	23	11	23	8

5.09 Maastamuutto muihin EU-maihin ja pohjoismaihin iän, kansalaisuuden, siviilisäädyn ja sukupuolen mukaan 1998

Utvandring till övriga EU-länder och de nordiska länderna efter ålder, medborgarskap, civilstånd och kön 1998

Emigration to other EU-countries and Nordic countries by age, citizenship, marital status and sex 1998

Ikä Ålder Age	Kaikki muuttaneet Alla invandrare All immigrants		Suomen kansalaiset - Finska medborgare - Finnish citizens						Ulkomaisten kansalaiset - Utländska medborgare - Foreign citizens					
	Yhteensä Totalt Total		Siviilisääty - Civilstånd - Marital Status						Siviilisääty - Civilstånd - Marital Status					
			Naimattomat Ogifta Single		Naimisissa Giffta Married		Lesket ja eronneet Änkli., änk. & fränskilda Widowed & divorced		Naimattomat Ogifta Single		Naimisissa Giffta Married		Lesket ja eronneet Änkli., änk. & fränskilda Widowed & divorced	
		M	M	M	M	M	M	M	M	M	M	M	M	

Muihin EU-maihin - Till övriga EU-länder - To other EU-countries

Yhteensä Totalt - Total	6988	3269	3896	1665	1689	831	588	293	434	250	292	176	89	54
0-4	578	285	522	258	-	-	-	-	56	27	-	-	-	-
5-9	389	180	363	166	-	-	-	-	26	14	-	-	-	-
10-14	239	119	211	101	-	-	-	-	28	18	-	-	-	-
15-19	406	136	352	109	5	2	-	-	47	25	2	-	-	-
20-24	1161	403	986	329	75	20	7	3	76	45	16	6	1	-
25-29	1163	510	765	336	238	91	22	6	95	52	38	20	5	5
30-34	918	466	387	199	345	164	54	24	55	37	61	34	16	8
35-39	597	299	155	81	268	127	76	33	25	14	64	37	9	7
40-44	396	215	75	41	183	103	79	33	11	5	38	28	10	5
45-49	334	187	37	25	158	77	91	49	5	5	32	21	11	10
50-54	284	163	18	10	142	75	88	50	5	5	21	17	10	6
55-59	180	103	8	2	99	59	57	32	4	3	8	6	4	1
60-64	171	108	8	4	103	65	48	29	-	-	6	5	6	5
65-69	94	53	7	4	50	31	27	14	-	-	5	1	5	3
70-	78	42	2	0	23	17	39	20	1	-	1	1	12	4

Muihin pohjoismaihin - Till övriga nordiska länder - To other Nordic countries

Yhteensä Totalt - Total	5150	2363	3271	1369	853	437	422	204	352	216	178	94	74	43
0-4	435	202	394	178	-	-	-	-	41	24	-	-	-	-
5-9	277	135	253	122	-	-	-	-	24	13	-	-	-	-
10-14	192	90	164	74	-	-	-	-	28	16	-	-	-	-
15-19	400	122	343	97	8	2	-	-	47	23	2	-	-	-
20-24	1082	395	944	329	62	22	7	4	58	37	10	3	1	-
25-29	912	414	635	282	161	72	20	9	71	38	23	11	2	2
30-34	616	333	293	157	184	97	51	24	43	38	37	14	8	3
35-39	389	195	126	60	138	73	65	29	15	8	37	19	8	6
40-44	304	174	60	37	115	70	85	38	11	7	24	19	9	3
45-49	208	123	31	21	77	41	65	34	4	4	19	12	12	11
50-54	161	93	17	9	63	35	56	31	5	5	11	8	9	5
55-59	57	31	3	-	19	11	21	12	4	3	7	4	3	1
60-64	40	24	2	2	14	7	17	9	-	-	2	2	5	4
65-69	31	12	4	1	5	2	11	4	-	-	5	1	6	4
70-	46	20	2	-	7	5	24	10	1	-	1	1	11	4

5.10 Maahanmuutto siviilisäädyn, sukupuolen, kaupunkimaisuuden ja maakunnan mukaan 1998

Invandring efter civilstånd, kön, urbaniseringsgrad och landskap 1998
Immigration by marital status, sex, degree of urbanisation and region 1998

Maakunta Landskapet Region	Yhteensä Totalt Total	Sukupuoli - Kön Sex		Siviilisäätö - Civilstånd - Marital status								
		Miehet Män Males	Naiset Kvinnor Females	Naimattomat			Naimisissa			Lesket ja eronneet		
				Ogitta Single	M	N/K/F	Gifta Married	M	N/K/F	Änklingar/änkor och fränskilda Widowed and divorced	M	N/K/F
Koko maa - Hela landet <i>Whole country</i>	14192	6886	7306	7513	3920	3593	5603	2498	3105	1076	468	608
Kaupunkimaiset kunnat Urbana kommuner <i>Urban municipalities</i>	11140	5448	5692	5865	3096	2769	4490	2037	2453	785	315	470
Taajaan asutut kunnat Tätortskommuner <i>Semi-urban municipalities</i>	1214	565	649	647	316	331	479	197	282	88	52	36
Maaseutumaiset kunnat Landsbygdskommuner <i>Rural municipalities</i>	1838	873	965	1001	508	493	634	264	370	203	101	102
Uusimaa - Nyland	5586	2769	2817	2985	1553	1432	2244	1055	1189	357	161	196
Itä-Uusimaa - Östra Nyland	222	93	129	114	58	56	88	26	62	20	9	11
Varsinais-Suomi - Egentliga Finland	1501	744	757	772	422	350	599	267	332	130	55	75
Satakunta	424	203	221	228	119	109	163	73	90	33	11	22
Kanta-Häme - Egentliga Tavastland	242	105	137	113	55	58	102	42	60	27	8	19
Pirkanmaa - Birkaland	1003	502	501	530	292	238	399	178	221	74	32	42
Päijät-Häme - Päijänne-Tavastland	524	242	282	250	133	117	232	96	136	42	13	29
Kymenlaakso - Kymmenedalen	356	150	206	157	80	77	170	58	112	29	12	17
Etelä-Karjala - Södra Karelen	365	157	208	137	63	74	200	86	114	28	8	20
Etelä-Savo - Södra Savolax	264	126	138	131	67	64	114	52	62	19	7	12
Pohjois-Savo - Norra Savolax	350	163	187	168	91	77	155	60	95	27	12	15
Pohjois-Karjala - Norra Karelen	302	121	181	147	66	81	126	46	80	29	9	20
Keski-Suomi - Mellersta Finland	512	235	277	252	126	126	228	95	133	32	14	18
Etelä-Pohjanmaa - Södra Österbotten	184	99	85	104	58	46	69	34	35	11	7	4
Pohjanmaa - Österbotten	683	350	333	418	217	201	211	106	105	54	27	27
Keski-Pohjanmaa - Mellersta Österbotten	129	60	69	66	30	36	47	21	26	16	9	7
Pohjois-Pohjanmaa - Norra Österbotten	623	312	311	372	195	177	211	97	114	40	20	20
Kainuu - Kajanaland	111	42	69	61	27	34	41	14	27	9	1	8
Lappi - Lappland	510	256	254	295	159	136	145	62	83	70	35	35
Ahvenanmaa - Åland	301	157	144	213	109	104	59	30	29	29	18	11

5.11 Maastamuutto siviilisäädyn, sukupuolen, kaupunkimaisuuden ja maakunnan mukaan 1998

Utvandring efter civilstånd, kön, urbaniseringsgrad och landskap 1998
Emigration by marital status, sex, degree of urbanisation and region 1998

Maakunta Landskapet Region	Yhteensä Totalt Total	Sukupuoli - Kön Sex		Siviilisäätö - Civilstånd - Marital status								
		Miehet Män Males	Naiset Kvinnor Females	Naimattomat			Naimisissa			Lesket ja eronneet		
				Ogitta Single	M	N/K/F	Gifta Married	M	N/K/F	Änklingar/änkor och fränskilda Widowed and divorced	M	N/K/F
Koko maa - Hela landet <i>Whole country</i>	10817	5145	5672	6500	2953	3547	3368	1696	1672	949	496	453
Kaupunkimaiset kunnat Urbana kommuner <i>Urban municipalities</i>	8222	3961	4261	4878	2258	2620	2646	1341	1305	698	362	336
Taajaan asutut kunnat Tätortskommuner <i>Semi-urban municipalities</i>	1158	541	617	689	303	386	358	180	178	111	58	53
Maaseutumaiset kunnat Landsbygdskommuner <i>Rural municipalities</i>	1437	643	794	933	392	541	364	175	189	140	76	64
Uusimaa - Nyland	4420	2165	2255	2514	1193	1321	1540	795	745	366	177	189
Itä-Uusimaa - Östra Nyland	183	88	95	110	49	61	54	29	25	19	10	9
Varsinais-Suomi - Egentliga Finland	803	393	410	477	222	255	242	122	120	84	49	35
Satakunta	285	140	145	174	84	90	90	45	45	21	11	10
Kanta-Häme - Egentliga Tavastland	175	81	94	102	48	54	59	29	30	14	4	10
Pirkanmaa - Birkaland	798	388	410	446	216	230	268	130	138	84	42	42
Päijät-Häme - Päijänne-Tavastland	270	130	140	157	75	82	87	42	45	26	13	13
Kymenlaakso - Kymmenedalen	270	121	149	132	52	80	107	50	57	31	19	12
Etelä-Karjala - Södra Karelen	186	87	99	102	42	60	71	37	34	13	8	5
Etelä-Savo - Södra Savolax	158	65	93	98	31	67	47	24	23	13	10	3
Pohjois-Savo - Norra Savolax	237	109	128	140	57	83	77	37	40	20	15	5
Pohjois-Karjala - Norra Karelen	160	77	83	99	46	53	46	25	21	15	6	9
Keski-Suomi - Mellersta Finland	320	140	180	191	75	116	96	47	49	33	18	15
Etelä-Pohjanmaa - Södra Österbotten	148	66	82	90	35	55	44	22	22	14	9	5
Pohjanmaa - Österbotten	683	296	387	510	207	303	132	65	67	41	24	17
Keski-Pohjanmaa - Mellersta Österbotten	97	37	60	62	20	42	30	13	17	5	4	1
Pohjois-Pohjanmaa - Norra Österbotten	714	330	384	442	195	247	212	106	106	60	29	31
Kainuu - Kajanaland	71	34	37	51	23	28	15	7	8	5	4	1
Lappi - Lappland	570	275	295	388	187	201	115	55	60	67	33	34
Ahvenanmaa - Åland	269	123	146	215	96	119	36	16	20	18	11	7

5.12 15-vuotiaiden ja sitä vanhempien suomalaisten maahan- ja maastamuutto lähtö-/tulomaan ja koulutusasteen mukaan 1998

Finländarnas (15 åriga eller äldre) in- och utvandring efter ut-/invandringsland och utbildningsnivå 1998

Finns' (aged 15 or over) immigration and emigration by country of exit/entry and educational level 1998

Lähtö-/tulomaan Ut-/invandringsland Country of exit/entry	Yhteensä Totalt Total	Perusaste tai tuntematon Grundnivå eller okänd Basic education or unknown	Perusasteen jälkeinen koulutusaste Utbildningsnivå efter grundnivå Level of education after basic education				
			Keskiaste	Alin korkea-aste	Alempi korkeakouluaste	Ylempi korkeakouluaste	Tutkija- koulutusaste
			Mellannivå Upper secondary level education	Lägsta högre nivå Lowest level tertiary education	Lägre högskolenivå Lower-degree level tertiary education	Högre högskolenivå Higher-degree level tertiary education	Forskarutbildnings- nivå Doctorate level tertiary education

Maahanmuutto - Invandring - Immigration

Yhteensä - Totalt - Total	4711	1580	1525	698	293	556	59
Eurooppa - Europe	4121	1393	1395	608	230	446	49
EU-maat yhteensä - EU-countries total	3431	1260	1120	438	187	381	45
Alankomaat - Netherlands	68	15	17	15	7	12	2
Belgia - Belgium	46	3	18	12	2	10	1
Britannia - United Kingdom	199	30	64	51	17	32	5
Espanja - Spain	176	54	53	31	21	16	1
Irlanti - Ireland	9	3	2	3	-	1	-
Italia - Italy	43	13	16	5	3	5	1
Itävalta - Austria	18	4	3	5	3	3	-
Kreikka - Greece	31	14	7	6	1	3	-
Luxemburg - Luxembourg	9	1	4	-	1	3	-
Portugali - Portugal	17	4	6	3	1	3	-
Ranska - France	77	24	16	6	4	24	3
Ruotsi - Sweden	2174	982	700	208	83	179	22
Saksa - Germany	320	80	86	62	29	60	3
Tanska - Denmark	244	33	128	31	15	30	7
EU:n ulkopuoliset Pohjoismaat Nordic countries outside EU	490	70	213	142	23	39	3
Islanti - Iceland	22	1	16	1	2	2	-
Norja - Norway	468	69	197	141	21	37	3
Muu Eurooppa - Rest of Europe	690	133	275	170	43	65	4
Afrikka - Africa	35	11	9	3	2	8	2
Amerikka - America	325	110	75	55	27	54	4
Aasia - Asia	161	30	30	24	32	42	3
Oseania - Oceania	48	25	12	5	1	4	1
Tuntematon - Unknown	21	11	4	3	1	2	-

Maastamuutto - Utvandring - Emigration

Yhteensä - Totalt - Total	7404	1516	2602	1444	584	1123	135
Eurooppa - Europe	6508	1349	2373	1273	484	919	110
EU-maat yhteensä - EU-countries total	5077	1155	1849	872	363	745	93
Alankomaat - Netherlands	131	12	42	25	14	34	4
Belgia - Belgium	187	19	42	42	12	62	10
Britannia - United Kingdom	559	50	205	152	40	102	10
Espanja - Spain	615	209	185	115	54	47	5
Irlanti - Ireland	44	8	21	9	2	4	-
Italia - Italy	88	14	28	18	7	18	3
Itävalta - Austria	42	6	11	8	5	11	1
Kreikka - Greece	50	14	20	12	1	3	-
Luxemburg - Luxembourg	51	4	9	7	9	22	-
Portugali - Portugal	22	5	9	3	3	2	-
Ranska - France	138	20	47	19	15	35	2
Ruotsi - Sweden	2354	702	915	328	133	240	36
Saksa - Germany	504	67	152	94	51	129	11
Tanska - Denmark	292	25	163	40	17	36	11
EU:n ulkopuoliset Pohjoismaat Nordic countries outside EU	1089	145	428	332	89	85	10
Islanti - Iceland	31	5	17	3	3	2	1
Norja - Norway	1058	140	411	329	86	83	9
Muu Eurooppa - Rest of Europe	1431	194	524	401	121	174	17
Afrikka - Africa	18	6	6	2	2	2	-
Amerikka - America	549	99	157	97	60	115	21
Aasia - Asia	255	35	50	56	34	76	4
Oseania - Oceania	60	22	11	13	3	11	-
Tuntematon - Unknown	14	5	5	3	1	-	-

Ks. liite 2 - Se bilaga 2 - See appendix 2

6.01 Avioliiton solmineet iän ja sukupuolen mukaan 1987 - 1998

Personer som ingått äktenskap efter ålder och kön 1987 - 1998
Newly married by age and sex 1987 - 1998

Ikä Ålder Age	Vuosi - År - Year											
	1998	1997	1996	1995	1994	1993	1992	1991	1990	1989	1988	1987
Miehet - Män - Men												
Yhteensä Totalt - Total	24519	23941	24788	24028	24932	24558	23862	24330	24724	24476	25712	25928
-19	256	266	249	250	256	230	218	279	277	307	279	409
20-24	3245	3151	3368	3450	3949	3872	4323	4726	5098	5483	6134	6576
25-29	7129	7572	8003	8298	8920	9179	9015	9123	9183	9297	9854	9536
30-34	5683	5452	5746	5297	5477	5229	4897	4790	4827	4376	4553	4599
35-39	3083	2836	2830	2667	2565	2412	2211	2147	2105	2141	2126	2122
40-44	1837	1687	1734	1565	1474	1422	1240	1304	1439	1275	1229	1178
45-49	1432	1305	1306	1156	1063	1012	846	792	676	692	644	636
50-54	944	817	714	573	518	485	457	467	438	375	387	341
55-59	444	423	390	369	318	313	270	296	278	249	225	217
60-64	231	182	209	185	174	192	166	177	173	130	127	140
65-69	129	125	103	109	102	101	96	111	113	68	84	70
70-74	53	59	81	67	75	54	66	64	64	43	38	62
75-	53	66	55	42	41	57	57	54	53	40	32	42
Naiset - Kvinnor - Women												
Yhteensä Totalt - Total	24023	23444	24464	23737	24898	24660	23560	24732	24997	24569	25933	26259
-19	815	820	852	845	986	937	938	1163	1175	1237	1305	1635
20-24	5443	5400	5579	5765	6309	6481	6891	7519	8075	8515	9469	9706
25-29	7334	7620	8100	8220	8906	9000	8462	8733	8591	8200	8516	8292
30-34	4459	4256	4517	4180	4162	3960	3504	3432	3362	3115	3192	3264
35-39	2329	2056	2163	1945	1972	1764	1597	1582	1579	1558	1525	1588
40-44	1422	1332	1356	1149	1070	1027	938	1003	979	924	934	832
45-49	1091	984	964	834	744	763	590	579	497	473	483	417
50-54	644	488	496	383	323	320	267	303	313	265	236	223
55-59	270	237	213	188	202	193	175	166	164	128	126	134
60-64	106	123	97	118	106	111	91	112	112	71	73	72
65-69	58	61	73	61	67	57	55	78	73	44	48	51
70-74	31	48	36	24	31	31	38	40	50	24	14	30
75-	21	19	18	25	20	16	14	22	27	15	12	15

6.02 Ensimmäisen avioliiton solmineet iän ja sukupuolen mukaan 1987 - 1998

Personer som ingått sitt första äktenskap efter ålder och kön 1987 - 1998
First marriages by women according to age 1987 - 1998

Ikä Ålder Age	Vuosi - År - Year											
	1998	1997	1996	1995	1994	1993	1992	1991	1990	1989	1988	1987
Miehet - Män - Men												
Yhteensä Totalt - Total	18793	18587	19447	19089	20073	19895	19541	19856	20348	20233	21597	21812
-19	255	266	248	250	256	230	218	278	276	307	279	409
20-24	3217	3128	3341	3426	3914	3846	4276	4690	5063	5446	6098	6537
25-29	6877	7301	7715	8014	8596	8859	8681	8796	8851	8939	9487	9189
30-34	4894	4678	4966	4558	4721	4545	4186	4036	4079	3596	3806	3884
35-39	2073	1882	1909	1733	1610	1510	1391	1272	1293	1221	1222	1171
40-44	805	738	747	643	575	550	476	454	499	442	421	382
45-49	393	349	322	278	231	204	174	169	144	152	143	122
50-54	181	157	98	89	84	73	67	74	67	56	79	63
55-59	55	39	53	48	45	37	36	39	39	48	32	31
60-64	25	17	23	28	24	22	21	29	19	16	17	14
65-69	14	27	10	16	11	10	9	12	14	5	8	5
70-74	2	3	12	5	4	9	4	4	1	1	3	2
75-	2	2	3	1	2	-	2	3	3	4	2	3
Naiset - Kvinnor - Women												
Yhteensä Totalt - Total	18728	18604	19479	19177	20325	20216	19645	20410	20809	20697	22077	22375
-19	814	816	849	843	984	937	935	1159	1173	1237	1305	1632
20-24	5354	5344	5502	5672	6214	6362	6779	7371	7920	8385	9311	9558
25-29	6890	7133	7623	7727	8351	8398	7892	8109	7983	7651	7917	7674
30-34	3479	3360	3558	3234	3187	3037	2707	2545	2499	2256	2379	2388
35-39	1283	1140	1182	1052	1016	934	833	786	755	738	720	732
40-44	483	449	439	363	334	320	302	256	261	247	268	220
45-49	259	223	184	171	143	130	102	86	104	83	93	95
50-54	98	70	73	54	42	44	44	47	58	46	40	32
55-59	40	31	35	30	23	22	28	25	21	27	23	26
60-64	15	18	16	22	18	17	15	15	17	16	11	9
65-69	7	11	13	8	9	10	2	6	11	6	7	6
70-74	6	6	4	1	3	2	5	2	6	4	1	3
75-	-	3	1	-	1	3	1	3	1	1	2	-

6.03 Uudelleen avoituneet naiset iän mukaan 1987 - 1998

Omgifta kvinnor efter ålder 1987 - 1998

Newly remarried women by age 1987 - 1998

Ikä Ålder Age	Vuosi - År - Year											
	1998	1997	1996	1995	1994	1993	1992	1991	1990	1989	1988	1987
Yhteensä Totalt - Total	5295	4840	4985	4560	4573	4444	3915	4322	4188	3872	3856	3879
-19	1	4	3	2	2	-	3	4	2	-	-	3
20-24	89	56	77	93	95	119	112	148	155	130	158	148
25-29	444	487	477	493	555	602	570	624	608	549	599	618
30-34	980	896	959	946	975	923	797	887	863	859	813	876
35-39	1046	916	981	893	956	830	764	796	824	820	805	854
40-44	939	883	917	786	736	707	636	747	718	677	666	611
45-49	832	761	780	663	601	633	488	493	393	390	390	321
50-54	546	418	423	329	281	276	223	256	255	219	196	191
55-59	230	206	178	158	179	171	147	141	143	101	103	108
60-64	91	105	81	96	88	94	76	97	95	55	62	62
65-69	51	50	60	53	58	47	53	72	62	38	41	45
70-	46	58	49	48	47	42	46	57	70	34	23	42

6.04 Solmitut avioliitot kuukausittain 1987 - 1998

Ingångna äktenskap månadsvis 1987 - 1998

Marriages contracted by month 1987 - 1998

Kuukausi Månad Month	Vuosi - År - Year											
	1998	1997	1996	1995	1994	1993	1992	1991	1990	1989	1988	1987
Yhteensä Totalt - Total	24023	23444	24464	23737	24898	24660	23560	24732	24997	24569	25933	26259
Tammikuu - Januari	949	799	750	848	1065	1156	1034	1079	1077	1101	1225	1195
Helmikuu - Februari	1044	918	974	877	938	1059	1295	1080	1091	1063	1141	1189
Maaliskuu - Mars	898	1117	1151	1003	1140	1029	1107	1471	1337	1336	1196	1122
Huhtikuu - April	1181	995	1128	1317	1372	1348	1343	1264	1440	1369	1376	1626
Toukokuu - Maj	1779	1946	1956	2001	2340	2259	1985	2079	1780	1885	2241	2019
Kesäkuu - Juni	3490	3615	4393	3514	3928	3728	3952	4667	5077	3955	3925	4609
Heinäkuu - Juli	4688	4651	4814	5624	5700	5636	4280	4075	4306	5020	5402	4454
Elokuu - Augusti	4682	4473	4178	3378	3317	3255	3586	3634	2954	2894	3345	3736
Syyskuu - September	1704	1504	1549	1825	1635	1591	1461	1628	1956	1969	1719	1690
Lokakuu - Oktober	1275	1031	1015	958	1215	1336	1270	1147	1196	1249	1451	1564
Marraskuu - November	895	1038	1072	898	834	848	936	1218	1094	1116	1118	1208
Joulukuu - December	1438	1357	1484	1494	1414	1415	1311	1390	1689	1612	1794	1847

6.05 Avioituvuus ensimmäiseen avioliittoon 1) iän mukaan sekä kokonaisavioituvuus 1987 - 1998

Giftermål i första äktenskapet 1) efter ålder samt total index för första äktenskapet 1987 - 1998

First marriage rate 1) by age and total period first marriage rate 1987 - 1998

Ikä Ålder Age	Vuosi - År - Year											
	1998	1997	1996	1995	1994	1993	1992	1991	1990	1989	1988	1987
Kokonaisavioituvuus Total index för första äktenskap Total period first marriage rate	0,57	0,56	0,58	0,57	0,60	0,59	0,56	0,58	0,58	0,57	0,61	0,61
15-19	5,1	5,1	5,3	5,3	6,2	6,0	6,2	7,8	8,0	8,4	8,7	10,4
20-24	38,2	39,3	41,7	43,8	48,4	48,6	50,0	52,8	55,6	58,0	63,7	65,6
25-29	74,6	75,3	78,8	78,9	84,5	85,1	81,6	86,5	88,3	88,3	95,8	97,1
30-34	50,1	49,5	54,1	50,9	52,3	52,2	49,0	48,3	49,6	46,9	51,4	53,6
35-39	26,8	25,0	27,0	24,9	25,1	24,0	22,2	22,1	22,4	23,0	23,4	24,7
40-44	13,7	13,2	13,5	11,8	11,3	11,3	11,1	9,8	10,5	10,7	12,8	11,8
45-49	9,7	8,7	7,4	7,3	6,5	6,5	5,8	5,3	6,9	5,8	6,6	6,7

1) Ensimmäisen avioliiton solmineet naiset keskiikäkiluvun 1 000 15 vuotta täyttäneitä naimatonta naista kohti -

Kvinnor som ingått sitt första äktenskap på 1 000 ogifta kvinnor som fyllt 15 år i medelfolkmängden - First marriages of women per 1,000 single women of mean population aged 15 or over

6.06 Avioituvuus 1) iän ja sukupuolen mukaan 1987 - 1998

Giftermål 1) efter ålder och kön 1987 - 1998

Marriage rate 1) by age and sex 1987 - 1998

Ikä Ålder Age	Vuosi - År - Year											
	1998	1997	1996	1995	1994	1993	1992	1991	1990	1989	1988	1987
Miehet - Men - Males												
Yhteensä Totalt - Total	24,0	23,8	25,1	24,7	26,1	26,1	25,9	26,9	27,9	28,2	30,1	30,7
15-19	1,5	1,6	1,5	1,5	1,5	1,4	1,4	1,8	1,8	2,0	1,8	2,5
20-24	20,7	20,6	22,5	23,5	26,9	25,8	27,8	29,4	30,9	32,4	35,7	37,9
25-29	58,4	60,3	61,9	62,8	66,3	67,6	66,6	68,4	70,2	72,8	79,5	79,2
30-34	53,2	51,3	54,7	51,3	54,2	53,3	51,6	52,0	54,0	50,7	54,4	56,1
35-39	34,4	32,5	33,1	31,7	31,2	30,0	28,2	28,3	28,8	30,1	30,7	31,3
40-44	22,5	21,0	22,1	20,5	19,7	19,4	17,3	18,7	21,6	20,7	22,2	24,2
45-49	18,5	17,2	17,5	16,1	16,0	16,9	16,0	16,9	16,0	17,9	17,3	17,2
50-54	15,2	14,9	14,6	13,0	12,8	12,3	11,7	12,4	12,1	10,7	11,8	10,9
55-59	11,3	10,8	10,3	10,2	9,0	9,4	8,5	9,6	9,1	8,3	7,5	7,2
60-	3,9	3,8	4,0	3,7	3,7	3,9	3,8	4,1	4,1	3,0	3,1	3,5
Naiset - Kvinnor - Females												
Yhteensä Totalt - Total	20,6	20,3	21,5	21,1	22,4	22,5	21,7	23,2	23,7	23,7	25,3	25,8
15-19	5,1	5,2	5,4	5,3	6,2	6,0	6,2	7,8	8,0	8,4	8,7	10,4
20-24	38,6	39,4	41,9	44,2	48,7	49,1	50,3	53,3	56,1	58,2	64,2	66,0
25-29	74,8	75,5	78,5	78,5	84,1	84,8	81,1	86,0	87,5	87,2	95,2	96,7
30-34	52,7	51,1	55,4	52,6	54,2	53,6	49,5	50,5	51,4	49,5	52,5	55,1
35-39	32,1	29,3	31,6	29,1	30,3	27,7	25,8	26,5	27,4	27,9	28,0	29,6
40-44	20,4	19,4	20,2	17,6	16,8	16,4	15,2	16,6	16,7	16,9	18,8	18,8
45-49	15,5	14,1	14,0	12,5	11,8	13,3	11,5	12,4	11,6	11,8	12,4	10,8
50-54	10,1	8,6	9,6	8,0	7,2	7,2	6,0	7,1	7,5	6,5	6,0	5,8
55-59	5,5	4,8	4,4	4,0	4,4	4,3	4,0	3,8	3,7	2,9	2,7	2,9
60-	0,6	0,7	0,6	0,6	0,6	0,6	0,6	0,7	0,7	0,4	0,4	0,5

1) Avioliiton solmineet vastaavan keskväkiluvun 1 000 yli 15-vuotiaista ei-naimisissa olevaa kohti - Personer som ingått äktenskap på 1000 icke-gifta i motsvarande medelfolkmängd - Married per 1,000 non-married of respective mean population

6.07 Uudelleenavioituvuus 1) iän mukaan 1987 - 1998

Omgifte 1) efter ålder 1987 - 1998

Remarriage rate 1) by age 1987 - 1998

Ikä Ålder Age	Vuosi - År - Year											
	1998	1997	1996	1995	1994	1993	1992	1991	1990	1989	1988	1987
Uudelleen-avioituvuus Omgiftermål Remarriage rate	10,6	9,7	10,1	9,4	9,5	9,4	8,4	9,4	9,2	8,7	8,8	9,0
15-19	95,2	533,3	315,8	181,8	166,7	-	230,8	333,3	160,0	-	-	187,5
20-24	91,8	58,4	78,1	88,2	84,9	96,9	81,2	99,2	101,1	86,1	108,4	101,5
25-29	78,3	79,6	73,9	73,5	79,1	81,2	74,2	80,3	78,7	74,4	87,3	92,0
30-34	64,7	58,0	60,9	59,5	61,6	58,7	51,4	58,1	57,1	57,8	55,8	59,8
35-39	42,3	37,2	39,8	36,1	38,7	33,7	31,2	32,9	34,4	34,5	33,9	35,5
40-44	27,3	25,5	26,5	22,9	21,5	20,6	18,5	21,7	21,3	21,4	23,2	24,0
45-49	19,0	17,3	17,7	15,3	14,7	16,8	14,5	16,2	14,1	15,2	15,7	13,1
50-54	12,2	10,4	11,6	9,8	8,9	9,0	7,3	8,6	9,0	7,9	7,5	7,5
55-59	6,4	5,7	5,1	4,7	5,4	5,3	4,7	4,5	4,6	3,2	3,2	3,3
60-64	2,4	2,8	2,2	2,6	2,3	2,4	1,9	2,4	2,3	1,3	1,5	1,5
65-	0,4	0,4	0,4	0,4	0,4	0,4	0,4	0,5	0,5	0,3	0,3	0,4

1) Uudelleen avioituneet naiset vastaavan keskväkiluvun 1000 naimisissa ollutta naista kohti - Omgifte kvinnor på 1000 tidigare gifta kvinnor i motsvarande medelfolkmängd - Remarried women per 1,000 previously married women of respective mean population

6.08 Ruotsinkielisten avioituvuus 1) iän mukaan 1987 - 1998

Giftermål bland de svenskspråkiga 1) efter ålder 1987 - 1998

Marriage rate of Swedish-speaking population 1) by age 1987 - 1998

Ikä Ålder Age	Vuosi - År - Year											
	1998	1997	1996	1995	1994	1993	1992	1991	1990	1989	1988	1987
Yhteensä Totalt - Total	16,6	17,4	18,4	18,6	18,2	19,7	18,2	18,1	17,4	17,6	19,3	20,1
15-19	2,7	3,0	3,1	3,4	3,5	4,1	3,1	4,1	4,8	4,5	4,0	5,5
20-24	26,5	33,3	34,0	37,0	36,2	44,4	42,8	43,2	41,4	45,1	55,1	60,9
25-29	74,0	72,7	84,2	86,0	84,0	88,8	82,8	83,3	83,1	84,6	95,3	101,7
30-34	46,4	51,7	58,6	54,3	54,2	49,8	50,8	50,6	47,9	55,0	50,3	55,1
35-39	31,5	26,3	30,1	34,3	23,6	33,9	29,0	28,7	27,1	27,7	27,3	24,8
40-44	20,8	24,5	17,5	15,8	20,1	14,2	15,6	13,2	15,9	14,9	14,9	13,3
45-49	18,6	13,1	14,1	8,8	15,1	17,1	12,2	12,6	15,3	14,5	14,5	12,8
50-54	8,8	8,9	9,3	10,7	5,7	11,7	9,1	9,9	7,8	6,1	4,6	11,1
55-59	4,9	5,4	2,6	4,8	3,6	6,8	5,1	6,5	3,2	3,2	2,3	3,8
60-	0,6	0,9	0,3	0,4	0,6	0,2	0,4	0,5	0,6	0,2	0,3	0,3

1) Avioliiton solmineet ruotsinkieliset naiset vastaavan keskiikäkiluvun 1 000 ei-naimisissa olevaa naista kohti - Svenskspråkiga kvinnor som ingått äktenskap på 1 000 icke-gifta kvinnor i motsvarande medelfolkmängd - Married Swedish-speaking women per 1,000 non-married women of respective mean population

6.09 Avioituvuus 1) maakunnittain 1987 - 1998

Giftermål 1) landskapsvis 1987 - 1998

Marriage rate 1) by region 1987 - 1998

Maakunta Landskapet Region	Vuosi - År - Year											
	1998	1997	1996	1995	1994	1993	1992	1991	1990	1989	1988	1987
Koko maa - Hela landet - Whole country	20,6	20,3	21,5	21,1	22,4	22,5	21,7	23,2	23,7	23,7	25,3	25,8
Uusimaa - Nyland	24,2	23,7	24,6	24,2	25,3	25,7	24,9	27,2	27,4	25,6	28,0	28,6
Itä-Uusimaa - Östra Nyland	19,7	19,4	21,7	19,1	21,7	23,4	20,4	24,1	20,3	22,3	21,3	25,5
Varsinais-Suomi - Egentliga Finland	20,6	19,9	21,8	21,2	21,9	22,3	21,5	23,1	22,2	22,6	24,8	25,1
Satakunta	18,7	18,5	20,5	19,6	21,7	20,9	20,6	22,2	22,8	23,6	23,8	24,9
Kanta-Häme - Egentliga Tavastland	19,3	18,1	20,5	19,9	20,5	20,7	20,7	21,2	22,4	21,7	24,0	24,3
Pirkanmaa - Birkaland	21,3	20,6	21,8	20,8	21,9	22,2	22,0	21,2	23,3	23,2	24,4	25,0
Päijät-Häme - Päijänne-Tavastland	17,0	15,7	17,6	18,6	20,5	18,8	19,8	21,7	21,0	23,6	24,6	24,6
Kymenlaakso - Kymmenedalen	18,3	18,5	18,4	19,4	21,6	19,7	18,7	19,3	22,5	23,0	24,6	24,0
Etelä-Karjala - Södra Karelen	17,4	17,8	18,3	16,8	18,9	18,3	19,3	20,8	20,6	19,9	23,0	21,0
Etelä-Savo - Södra Savolax	15,5	15,7	17,1	17,8	18,4	18,0	16,8	19,5	18,5	19,7	22,9	20,7
Pohjois-Savo - Norra Savolax	18,1	17,3	18,2	18,9	20,1	21,1	18,6	20,8	22,3	23,4	24,0	23,6
Pohjois-Karjala - Norra Karelen	16,2	16,4	17,5	18,5	19,6	20,6	18,9	19,9	21,0	21,4	23,8	24,2
Keski-Suomi - Mellersta Finland	18,9	19,0	19,8	20,6	21,3	21,5	20,2	21,5	22,1	24,2	24,5	25,0
Etelä-Pohjanmaa - Södra Österbotten	21,5	20,4	20,6	19,5	22,5	22,9	21,2	23,5	23,4	23,9	22,9	25,6
Pohjanmaa - Österbotten	18,4	20,8	22,0	22,5	22,2	22,3	20,5	21,5	20,7	20,4	24,4	26,0
Keski-Pohjanmaa - Mellersta Österbotten	23,0	23,1	22,3	24,6	25,3	25,6	24,3	22,6	27,9	26,3	27,8	26,5
Pohjois-Pohjanmaa - Norra Österbotten	23,1	23,2	24,9	23,9	24,8	25,3	25,4	26,0	27,2	27,1	28,6	30,1
Kainuu - Kajanaland	15,4	17,7	17,7	17,6	20,0	20,0	19,5	21,2	20,0	22,2	21,9	23,0
Lappi - Lappland	17,4	18,3	20,1	17,1	20,9	18,5	19,6	19,9	22,6	23,2	22,6	25,1
Ahvenanmaa - Åland	16,0	22,1	20,7	19,4	20,3	20,9	21,0	17,7	23,2	20,3	23,0	19,8

1) Avioliiton solmineet naiset keskiikäkiluvun 1 000 yli 15-vuotiaista ei-naimisissa olevaa naista kohti - Kvinnor som ingått äktenskap på 1 000 icke-gifta kvinnor som fyllt 15 år i medelfolkmängden - Married women per 1,000 non-married women of mean population aged 15 or over

6.10 Avioliiton solmineet iän (1-vuotisloukan), sukupuolen, aikaisemman siviilisäädyn ja avioliiton järjestysluvun mukaan 1998

Personer som ingått äktenskap efter ålder (ettårsgrupper), kön, tidigare civilstånd och äktenskapets ordningsnummer 1998

Newly married by age (one-year groups), sex, previous marital status and order of marriage 1998

Ikä Ålder Age	Miehet - Män - Males								Naiset - Kvinnor - Females							
	Yhteensä Totalt Total	Aikaisempi siviilisääty Tidigare civilstånd Previous marital status			Avioliiton järjestysluku Äktenskapets ordningsnummer Order of marriage				Yhteensä Totalt Total	Aikaisempi siviilisääty Tidigare civilstånd Previous marital status			Avioliiton järjestysluku Äktenskapets ordningsnummer Order of marriage			
		Naimaton Ogift Single	Leski Änkling Widowed	Eronnut Frånskild Divorced	1	2	3	4-		Naimaton Ogift Single	Leski Änka Widowed	Eronnut Frånskild Divorced	1	2	3	4-
Yhteensä Totalt - Total	24519	18793	317	5409	18793	4969	662	95	24023	18728	374	4921	18728	4555	618	122
16	1	1	-	-	1	-	-	-	4	4	-	-	4	-	-	-
17	2	2	-	-	2	-	-	-	40	40	-	-	40	-	-	-
18	88	88	-	-	88	-	-	-	332	332	-	-	332	-	-	-
19	164	164	-	-	164	-	-	-	439	438	-	1	438	1	-	-
20	297	296	-	1	296	1	-	-	661	656	-	5	656	5	-	-
21	445	444	-	1	444	1	-	-	842	833	1	8	833	9	-	-
22	633	631	-	2	631	2	-	-	1084	1071	1	12	1071	12	1	-
23	842	829	-	13	829	13	-	-	1355	1329	1	25	1329	26	-	-
24	1028	1017	-	11	1017	10	1	-	1501	1465	1	35	1465	35	1	-
25	1239	1227	-	12	1227	11	1	-	1548	1497	1	50	1497	49	2	-
26	1464	1433	-	31	1433	31	-	-	1559	1496	1	62	1496	59	4	-
27	1444	1400	-	44	1400	43	-	1	1489	1410	4	75	1410	74	4	1
28	1506	1435	2	69	1435	68	3	-	1440	1331	5	104	1331	99	9	1
29	1476	1382	2	92	1382	92	2	-	1298	1156	3	139	1156	135	5	2
30	1402	1283	2	117	1283	112	7	-	1168	1008	1	159	1008	148	10	2
31	1292	1166	-	126	1166	116	9	1	993	815	3	175	815	171	5	2
32	1147	984	3	160	984	155	8	-	907	695	4	208	695	197	13	2
33	951	771	1	179	771	172	8	-	756	536	5	215	536	185	28	7
34	892	690	1	201	690	196	5	1	635	425	3	207	425	185	21	4
35	825	604	3	218	604	201	19	1	578	382	6	190	382	176	14	6
36	670	474	3	193	474	177	16	3	491	283	4	204	283	175	30	3
37	606	399	2	205	399	191	14	2	473	241	10	222	241	195	28	9
38	520	315	-	205	315	195	10	-	396	188	7	201	188	174	32	2
39	462	281	1	180	281	163	14	4	391	189	9	193	189	175	23	4
40	414	205	4	205	205	182	25	2	351	143	5	203	143	177	26	5
41	445	218	2	225	218	198	24	5	297	111	6	180	111	159	21	6
42	342	150	4	188	150	162	28	2	287	97	4	186	97	154	30	6
43	332	119	5	208	119	186	26	1	254	64	10	180	64	161	25	4
44	304	113	5	186	113	166	21	4	233	68	7	158	68	138	16	11
45	304	106	6	192	106	164	30	4	232	54	5	173	54	152	23	3
46	275	73	5	197	73	181	18	3	203	48	5	150	48	125	26	4
47	262	58	2	202	58	170	31	3	212	53	6	153	53	127	26	6
48	276	80	4	192	80	158	35	3	182	41	5	136	41	108	25	8
49	315	76	6	233	76	202	32	5	262	63	4	195	63	170	25	4
50	227	54	14	159	54	149	22	2	184	24	37	123	24	133	23	4
51	221	43	9	169	43	126	43	9	162	27	22	113	27	106	24	5
52	231	33	12	186	33	161	33	4	138	25	18	95	25	95	18	-
53	142	30	6	106	30	85	23	4	89	13	12	64	13	66	10	-
54	123	21	9	93	21	81	16	5	71	9	12	50	9	53	7	2
55	88	12	8	68	12	63	9	4	74	15	8	51	15	50	8	1
56	103	9	9	85	9	74	17	3	57	6	12	39	6	42	7	2
57	107	17	10	80	17	72	17	1	51	9	5	37	9	32	9	1
58	76	9	5	62	9	51	14	2	50	8	21	21	8	38	4	-
59	70	8	13	49	8	50	11	1	38	2	13	23	2	29	5	2
60	68	8	12	48	8	45	12	3	27	2	3	22	2	20	5	-
61	39	5	5	29	5	29	5	-	18	3	3	12	3	12	3	-
62	45	5	7	33	5	27	13	-	23	2	7	14	2	19	2	-
63	45	7	13	25	7	31	4	3	18	2	9	7	2	13	3	-
64	34	-	6	28	-	26	7	1	20	6	6	8	6	11	3	-
65	27	3	6	18	3	21	2	1	13	1	3	9	1	8	3	1
66	27	4	12	11	4	20	3	-	15	1	7	7	1	14	-	-
67	23	2	12	9	2	18	2	1	7	1	4	2	1	5	1	-
68	20	-	9	11	-	13	6	1	13	3	7	3	3	9	1	-
69	32	5	10	17	5	21	5	1	10	1	5	4	1	8	1	-
70	14	-	6	8	-	13	1	-	8	2	5	1	2	5	1	-
71	17	-	9	8	-	13	3	1	7	-	4	3	-	6	-	1
72	6	-	3	3	-	6	-	-	5	3	2	-	3	2	-	-
73	5	-	-	5	-	4	1	-	6	1	3	2	1	3	2	-
74	11	2	6	3	2	8	1	-	5	-	4	1	-	5	-	-
75	10	1	9	-	1	7	1	1	6	-	3	3	-	4	1	1
76	7	1	6	-	1	6	-	-	1	-	1	-	-	-	1	-
77	1	-	1	-	-	1	-	-	4	-	3	1	-	4	-	-
78	9	-	7	2	-	8	1	-	2	-	1	1	-	2	-	-
79	2	-	2	-	-	2	-	-	2	-	2	-	-	1	1	-
80-	24	-	18	6	-	19	3	2	6	-	5	1	-	4	2	-

6.11 Avioliiton solmineet syntymävuoden, sukupuolen, aikaisemman siviilisäädyn ja avioliiton järjestysluvun mukaan 1998

Personer som ingått äktenskap efter födelseår, kön, tidigare civilstånd och äktenskapets ordningsnummer 1998
 Newly married by year of birth, sex, previous marital status and order of marriage 1998

Syntymä- vuosi Födelseår Year of birth	Miehet - Män - Males								Naiset - Kvinnor - Females							
	Yhteensä Totalt Total	Aikaisempi siviilisääty Tidigare civilstånd Previous marital status			Avioliiton järjestysluku Äktenskapets ordningsnummer Order of marriage				Yhteensä Totalt Total	Aikaisempi siviilisääty Tidigare civilstånd Previous marital status			Avioliiton järjestysluku Äktenskapets ordningsnummer Order of marriage			
		Naimaton Ogilt Single	Leski Änkling Widowed	Eronnut Frånskid Divorced	1	2	3	4-		Naimaton Ogilt Single	Leski Änka Widowed	Eronnut Frånskid Divorced	1	2	3	4-
Yhteensä Totalt - Total	24519	18793	317	5409	18793	4969	662	95	24023	18728	374	4921	18728	4555	618	122
1983	1	-	-	1	-	-	1	-	-	-	-	-	-	-	-	-
1982	-	-	-	-	-	-	-	-	2	2	-	-	2	-	-	-
1981	1	1	-	-	1	-	-	-	16	16	-	-	16	-	-	-
1980	34	34	-	-	34	-	-	-	183	183	-	-	183	-	-	-
1979	127	127	-	-	127	-	-	-	376	376	-	-	376	-	-	-
1978	232	232	-	-	232	-	-	-	549	547	-	2	547	2	-	-
1977	361	360	-	1	360	1	-	-	742	734	-	8	734	8	-	-
1976	546	545	-	1	545	1	-	-	994	983	1	10	983	11	-	-
1975	759	749	-	10	749	10	-	-	1220	1199	1	20	1199	20	1	-
1974	972	960	-	12	960	12	-	-	1474	1446	1	27	1446	28	-	-
1973	1110	1100	-	10	1100	9	1	-	1536	1494	1	41	1494	40	2	-
1972	1402	1383	-	19	1383	18	1	-	1587	1527	1	59	1527	57	3	-
1971	1446	1409	-	37	1409	36	-	1	1527	1453	5	69	1453	69	5	-
1970	1498	1436	-	62	1436	60	2	-	1442	1355	5	82	1355	78	7	2
1969	1466	1384	3	79	1384	80	2	-	1359	1235	3	121	1235	115	7	2
1968	1468	1351	2	115	1351	112	5	-	1240	1081	-	159	1081	150	8	1
1967	1326	1214	1	111	1214	103	9	-	1034	876	2	156	876	153	3	2
1966	1230	1084	3	143	1084	139	6	1	974	768	3	203	768	192	11	3
1965	1007	841	-	166	841	159	7	-	819	596	5	218	596	196	22	5
1964	924	729	1	194	729	186	8	1	698	489	3	206	489	182	22	5
1963	851	637	2	212	637	199	14	1	589	386	5	198	386	179	22	2
1962	759	551	3	205	551	192	14	2	554	349	8	197	349	180	18	7
1961	622	421	3	198	421	185	15	1	475	252	7	216	252	186	31	6
1960	534	336	1	197	336	184	12	2	430	210	7	213	210	184	31	5
1959	511	302	-	209	302	193	12	4	376	178	8	190	178	167	29	2
1958	427	234	3	190	234	169	23	1	391	172	7	212	172	194	19	6
1957	419	217	2	200	217	176	22	4	297	114	5	178	114	151	24	8
1956	424	191	5	228	191	207	23	3	293	103	5	185	103	158	29	3
1955	312	134	2	176	134	152	24	2	276	78	6	192	78	166	25	7
1954	331	119	7	205	119	180	29	3	231	66	7	158	66	137	21	7
1953	303	111	7	185	111	161	28	3	240	66	9	165	66	147	21	6
1952	296	85	4	207	85	186	21	4	221	52	5	164	52	135	30	4
1951	229	47	2	180	47	155	24	3	224	53	6	165	53	144	22	5
1950	293	82	3	208	82	178	30	3	195	45	5	145	45	113	28	9
1949	283	76	5	202	76	163	40	4	179	38	4	137	38	120	18	3
1948	298	67	7	224	67	201	27	3	270	58	30	182	58	182	28	2
1947	212	41	17	154	41	136	29	6	154	21	23	110	21	104	22	7
1946	220	37	8	175	37	135	41	7	134	23	17	94	23	94	15	2
1945	191	38	11	142	38	121	28	4	128	21	14	93	21	86	21	-
1944	138	20	6	112	20	94	19	5	79	9	15	55	9	62	7	1
1943	102	19	10	73	19	70	11	2	66	11	8	47	11	46	7	2
1942	74	6	8	60	6	49	15	4	67	13	11	43	13	44	8	2
1941	130	20	11	99	20	89	19	2	62	11	8	43	11	41	10	-
1940	78	8	5	65	8	57	11	2	47	7	14	26	7	36	3	1
1939	71	9	8	54	9	45	15	2	37	4	14	19	4	26	6	1
1938	75	9	14	52	9	56	10	-	34	1	10	23	1	28	4	1
1937	55	5	9	41	5	37	10	3	24	3	2	19	3	18	3	-
1936	38	4	6	28	4	27	7	-	21	2	6	13	2	16	3	-
1935	41	6	11	24	6	25	8	2	19	1	8	10	1	13	5	-
1934	44	4	8	32	4	33	6	1	19	7	7	5	7	10	2	-
1933	27	2	6	19	2	17	6	2	17	2	5	10	2	12	3	-
1932	31	5	9	17	5	24	2	-	15	1	5	9	1	12	1	1
1931	24	2	13	9	2	19	2	1	8	1	5	2	1	7	-	-
1930	16	-	8	8	-	12	4	-	12	2	6	4	2	9	1	-
1929	25	2	9	14	2	16	5	2	10	1	6	3	1	7	2	-
1928	28	3	10	15	3	21	4	-	8	2	4	2	2	6	-	-
1927	11	-	7	4	-	10	-	1	8	1	4	3	1	6	1	-
1926	13	-	6	7	-	10	3	-	6	2	3	1	2	3	-	1
1925	6	-	2	4	-	5	1	-	6	1	4	1	1	5	-	-
1924	9	2	3	4	2	7	-	-	6	1	4	1	1	3	2	-
1923	10	1	7	2	1	6	2	1	8	-	4	4	-	6	1	1
1922	9	1	8	-	1	8	-	-	1	-	1	-	-	-	1	-
1921	2	-	2	-	-	2	-	-	2	-	2	-	-	2	-	-
1920	5	-	4	1	-	4	1	-	3	-	2	1	-	3	-	-
1919	7	-	6	1	-	7	-	-	2	-	1	1	-	1	1	-
1918	3	-	3	-	-	3	-	-	1	-	1	-	-	1	-	-
1917	5	-	2	3	-	4	-	1	2	-	1	1	-	1	1	-
1916	2	-	-	2	-	-	2	-	1	-	1	-	-	1	-	-
1915	5	-	5	-	-	4	1	-	1	-	1	-	-	-	1	-
1914	3	-	3	-	-	2	-	1	1	-	1	-	-	1	-	-
1913	1	-	-	1	-	1	-	-	1	-	1	-	-	1	-	-
1912	3	-	3	-	-	3	-	-	-	-	-	-	-	-	-	-
1911	1	-	1	-	-	1	-	-	-	-	-	-	-	-	-	-
1908	2	-	2	-	-	2	-	-	-	-	-	-	-	-	-	-

6.12 Avioliiton solmineet naiset siviilisäädyn, puolison siviilisäädyn ja naisen iän mukaan 1998

Kvinnor som ingått äktenskap efter civilstånd, makens civilstånd och kvinnans ålder 1998
 Newly married women by marital status, marital status of spouse and age of woman 1998

Siviilisäätty Civilstånd Marital status	Yhteensä Totalt Total	Naisen ikä - Kvinnans ålder - Age of woman											
		-19	20-24	25-29	30-34	35-39	40-44	45-49	50-54	55-59	60-64	65-69	70-
Yhteensä Totalt - Total	24023	815	5443	7334	4459	2329	1422	1091	644	270	106	58	52
Naimaton nainen - Ogift kvinna - Single woman													
Yhteensä Totalt - Total	18728	814	5354	6890	3479	1283	483	259	98	40	15	7	6
Naimaton mies 1)	16693	787	5173	6441	2926	917	283	110	35	13	7	-	1
Leskimies 2)	70	-	1	3	4	12	5	9	11	10	5	5	5
Eronnut mies 3)	1965	27	180	446	549	354	195	140	52	17	3	2	-
Leskinainen - Änka - Widowed woman													
Yhteensä Totalt - Total	374	-	4	14	16	36	32	25	101	59	28	26	33
Naimaton mies 1)	118	-	3	9	10	18	16	8	27	10	5	9	3
Leskimies 2)	68	-	-	-	1	-	1	-	15	12	8	10	21
Eronnut mies 3)	188	-	1	5	5	18	15	17	59	37	15	7	9
Eronnut nainen - Frånskild kvinna - Divorced woman													
Yhteensä Totalt - Total	4921	1	85	430	964	1010	907	807	445	171	63	25	13
Naimaton mies 1)	2211	1	69	290	572	524	350	225	125	37	11	5	2
Leskimies 2)	149	-	1	2	10	6	11	41	34	18	13	8	5
Eronnut mies 3)	2561	-	15	138	382	480	546	541	286	116	39	12	6

1) Ogift man - Single man, 2) Änkling - Widowed man, 3) Frånskild man - Divorced man

6.13 Avioliiton solmineet naiset iän ja puolison iän mukaan 1998

Kvinnor som ingått äktenskap efter ålder och makens ålder 1998
 Newly married women by age and by age of spouse 1998

Puolison ikä Makens ålder Age of spouse	Yhteensä Totalt Total	Naisen ikä - Kvinnans ålder - Age of woman											
		-19	20-24	25-29	30-34	35-39	40-44	45-49	50-54	55-59	60-64	65-69	70-
Yhteensä Totalt - Total	24023	815	5443	7334	4459	2329	1422	1091	644	270	106	58	52
-19	251	145	84	15	3	1	1	1	-	1	-	-	-
20-24	3348	487	2296	455	68	23	9	5	2	2	-	1	-
25-29	7233	132	2311	3813	762	154	37	16	5	3	-	-	-
30-34	5591	38	573	2306	1981	501	128	51	8	3	2	-	-
35-39	2926	12	130	551	1089	766	280	75	18	5	-	-	-
40-44	1708	-	31	140	348	536	419	166	58	7	2	1	-
45-49	1310	-	13	41	153	234	345	345	146	27	4	1	1
50-54	822	1	3	11	39	81	137	257	217	66	10	-	-
55-59	410	-	2	2	13	23	53	107	108	70	23	7	2
60-64	213	-	-	-	3	8	11	58	47	50	25	8	3
65-69	115	-	-	-	-	1	2	5	21	29	25	23	9
70-	96	-	-	-	-	1	-	5	14	7	15	17	37

6.14 Avioliiton solmineet ruotsinkieliset naiset iän ja puolison iän mukaan 1998

Svenskspråkiga kvinnor som ingått äktenskap efter ålder och makens ålder 1998
Newly married Swedish-speaking women by age and by age of spouse 1998

Puolison ikä Makens ålder Age of spouse	Yhteensä Totalt Total	Naisen ikä - Kvinnans ålder - Age of woman											
		-19	20-24	25-29	30-34	35-39	40-44	45-49	50-54	55-59	60-64	65-69	70-
Yhteensä - Totalt - Total	1091	24	194	402	195	104	61	57	28	12	7	2	5
-19	5	1	4	-	-	-	-	-	-	-	-	-	-
20-24	117	19	75	17	2	2	-	-	-	-	-	-	-
25-29	335	3	75	224	30	2	1	-	-	-	-	-	-
30-34	276	1	33	123	89	18	8	1	3	-	-	-	-
35-39	142	-	7	32	49	37	10	5	2	-	-	-	-
40-44	72	-	-	6	14	25	15	11	1	-	-	-	-
45-49	53	-	-	-	7	12	16	15	3	-	-	-	-
50-54	37	-	-	-	2	5	5	16	5	2	2	-	-
55-59	25	-	-	-	2	1	3	5	9	4	-	-	1
60-64	10	-	-	-	-	2	1	4	2	1	-	-	-
65-69	9	-	-	-	-	-	-	-	1	3	5	-	-
70-	10	-	-	-	-	-	-	-	2	2	-	2	4

6.15 Avioliiton solmineet miehet kielen ja puolison kielen ja iän mukaan 1998

Män som ingått äktenskap efter språk och makens språk och ålder 1998
Newly married men by language and by language and age of spouse 1998

Miehen kieli Mannens språk Language of man	Yhteensä Totalt Total	Puolison kieli - Makens språk - Language of spouse						Puolison ikä - Makens ålder - Age of spouse				
		Suomi Finska Finnish	Ruotsi Svenska Swedish	Venäjä Ryska Russian	Englanti Engelska English	Saksa Tyska German	Muu Annat Other	15-24	25-34	35-44	45-54	55-
Yhteensä - Totalt - Total	24519	21560	1042	760	68	30	1059	6422	11950	3890	1765	492
Suomi - Finska - Finnish	22443	20786	389	602	60	23	583	5805	10971	3572	1633	462
Ruotsi - Svenska - Swedish	1227	510	639	23	6	2	47	232	659	210	100	26
Venäjä - Ryska - Russian	131	12	-	107	-	-	12	68	39	18	5	1
Englanti - Engelska - English	76	61	3	1	2	-	9	16	41	15	3	1
Saksa - Tyska - German	32	27	1	-	-	2	2	4	18	6	3	1
Muu tai tuntematon - Annat eller okänt - Other or unknown	610	164	10	27	-	3	406	297	222	69	21	1

6.16 Avioliiton solmineet naiset kielen ja puolison kielen ja iän mukaan 1998

Kvinnor som ingått äktenskap efter språk och makens språk och ålder 1998
Newly married women by language and by language and age of spouse 1998

Naisen kieli Kvinnans språk Language of woman	Yhteensä Totalt Total	Puolison kieli - Makens språk - Language of spouse						Puolison ikä - Makens ålder - Age of spouse				
		Suomi Finska Finnish	Ruotsi Svenska Swedish	Venäjä Ryska Russian	Englanti Engelska English	Saksa Tyska German	Muu Annat Other	15-24	25-34	35-44	45-54	55-
Yhteensä - Totalt - Total	24023	21403	1197	144	287	91	901	3599	12824	4634	2132	834
Suomi - Finska - Finnish	22362	20785	531	40	264	83	659	3356	11943	4293	2006	764
Ruotsi - Svenska - Swedish	1083	383	642	1	15	3	39	118	609	213	89	54
Venäjä - Ryska - Russian	196	72	7	97	-	1	19	54	75	49	16	2
Englanti - Engelska - English	27	21	2	-	2	-	2	8	14	3	1	1
Saksa - Tyska - German	22	15	1	-	-	3	3	2	12	5	1	2
Muu tai tuntematon - Annat eller okänt - Other or unknown	333	127	14	6	6	1	179	61	171	71	19	11

6.17 Avioliiton solmineet miehet iän ja puolison asuinmaan mukaan 1998

Män som ingått äktenskap efter ålder och makans boningsland 1998
Newly married men by age and spouse's country of residence 1998

Puolison asuinmaa Makens boningsland Spouse's country of residence	Yhteensä Totalt Total	Miehen ikä - Mannens ålder - Age of man											
		-19	20-24	25-29	30-34	35-39	40-44	45-49	50-54	55-59	60-64	65-69	70-
Yhteensä - Totalt - Total	24519	255	3245	7129	5684	3083	1837	1432	944	444	231	129	106
Suomi - Finland	22938	227	3106	6863	5365	2835	1650	1271	810	400	207	110	94
Ulkomaat yhteensä - Utlandet totalt - Foreign country total	1581	28	139	266	319	248	187	161	134	44	24	19	12
Eurooppa - Europa - Europe	975	7	68	133	157	151	135	125	116	36	20	15	12
Ruotsi - Sverige - Sweden	12	-	3	1	5	1	-	1	1	-	-	-	-
Jugoslavian liittotasav. - Föbundsrepubliken Jugoslavian - Federal Republic of Yugoslavia	16	1	2	7	4	2	-	-	-	-	-	-	-
Latvia - Lettland - Latvia	15	-	1	1	4	4	1	3	1	-	-	-	-
Ukraina - Ukraine	15	-	-	1	2	4	3	3	-	-	-	1	1
Venäjä - Ryssland - Russia	611	3	42	63	88	88	94	89	79	29	19	9	8
Viro - Estland - Estonia	211	1	13	32	29	39	29	25	28	6	1	5	3
Muu Eurooppa - Övriga Europa - Other Europe	95	2	7	28	25	13	8	4	7	1	-	-	-
Afrikka - Afrika - Africa	122	11	14	23	42	15	11	3	2	1	-	-	-
Etiopia - Etiopien - Ethiopia	32	5	7	13	5	2	-	-	-	-	-	-	-
Kenia - Kenya	13	3	-	1	7	1	-	1	-	-	-	-	-
Marokko - Marocko - Morocco	30	1	1	-	17	6	3	-	1	1	-	-	-
Somalia	13	2	5	3	1	1	1	-	-	-	-	-	-
Muu Afrikka - Övriga Afrika - Other Africa	34	-	1	6	12	5	7	2	1	-	-	-	-
Amerikka - Amerika - America	68	-	8	23	17	10	3	2	3	1	-	1	-
USA - United States	25	-	5	9	7	2	-	-	2	-	-	-	-
Muu Amerikka - Övriga Amerika - Other America	43	-	3	14	10	8	3	2	1	-	-	-	-
Asia - Asien - Asia	373	8	46	78	92	64	36	27	10	5	4	3	-
Filippiinit - Filippinerna - Philippines	25	-	2	4	6	3	5	2	2	1	-	-	-
Intia - Indien - India	13	-	-	4	4	4	1	-	-	-	-	-	-
Irak - Iraq	14	1	2	2	5	4	-	-	-	-	-	-	-
Iran	13	-	2	2	3	6	-	-	-	-	-	-	-
Kiina - Kina - China	39	-	4	6	10	7	5	5	-	-	2	-	-
Syyria - Syrien - Syria	13	1	5	4	2	-	1	-	-	-	-	-	-
Thaimaa - Thailand	86	-	3	12	22	16	10	11	7	2	1	2	-
Turkki - Turkiet - Turkey	25	-	3	10	7	2	-	3	-	-	-	-	-
Vietnam	88	6	24	20	14	10	7	4	1	1	1	-	-
Muu Aasia - Övriga Asien - Other Asia	57	-	1	14	19	12	7	2	-	1	-	1	-
Oseania - Oceanien - Oceania	5	-	-	1	1	2	-	-	1	-	-	-	-
Tuntematon - Okänt - Unknown	38	2	3	8	10	6	2	4	2	1	-	-	-

6.18 Avioliiton solmineet naiset iän ja puolison asuinmaan mukaan 1998

Kvinnor som ingått äktenskap efter ålder och makens boningsland 1998
Newly married women by age and spouse's country of residence 1998

Puolison asuinmaa Makens boningsland Spouse's country of residence	Yhteensä Totalt Total	Naisen ikä - Kvinnans ålder - Age of woman											
		-19	20-24	25-29	30-34	35-39	40-44	45-49	50-54	55-59	60-64	65-69	70-
Yhteensä - Totalt - Total	24023	815	5443	7334	4459	2329	1422	1091	644	270	106	58	52
Suomi - Finland	22937	713	5181	7053	4274	2236	1355	1046	610	258	103	56	52
Ulkomaat yhteensä - Utlandet totalt - Foreign country total	1086	102	262	281	185	93	67	45	34	12	3	2	-
Eurooppa - Europa - Europe	477	35	101	138	94	44	26	20	16	2	1	-	-
Ruotsi - Sverige - Sweden	38	2	8	7	7	3	4	2	4	1	-	-	-
Alankomaat - Nederländerna - Netherlands	19	-	4	7	5	2	-	-	1	-	-	-	-
Britannia - Storbritannien - United Kingdom	70	4	19	25	10	7	2	2	1	-	-	-	-
Espanja - Spanien - Spain	10	-	-	3	4	1	-	1	-	1	-	-	-
Italia - Italien - Italy	18	2	-	5	10	1	-	-	-	-	-	-	-
Kreikka - Grekland - Greece	15	-	1	4	4	4	1	-	1	-	-	-	-
Ranska - Frankrike - France	23	-	8	6	7	1	-	1	-	-	-	-	-
Saksa - Tyskland - Germany	61	2	13	22	18	4	-	2	-	-	-	-	-
Sveitsi - Schweiz - Switzerland	17	-	2	13	2	-	-	-	-	-	-	-	-
Venäjä - Ryssland - Russia	92	12	20	12	13	11	10	8	5	-	1	-	-
Viro - Estland - Estonia	50	5	17	10	4	5	5	1	3	-	-	-	-
Muu Eurooppa - Övriga Europa - Other Europe	64	8	9	24	10	5	4	3	1	-	-	-	-
Afrikka - Afrika - Africa	131	23	30	31	12	7	16	7	2	1	1	1	-
Egypti - Egypten - Egypt	10	3	-	-	-	-	5	1	1	-	-	-	-
Etiopia - Etiopien - Ethiopia	20	9	5	4	2	-	-	-	-	-	-	-	-
Kenia - Kenya	11	5	1	2	2	-	-	-	-	-	-	1	-
Marokko - Marocko - Morocco	36	3	11	8	2	2	6	1	1	1	1	-	-
Tunisia - Tunisien - Tunisia	13	1	2	3	2	1	1	3	-	-	-	-	-
Muu Afrikka - Övriga Afrika - Other Africa	41	2	11	14	4	4	4	2	-	-	-	-	-

6.18 Avioliiton solmineet naiset iän ja puolison asuinmaan mukaan 1998

(jatk.)

Kvinnor som ingått äktenskap efter ålder och makens boningsland 1998

(forts.)

Newly married women by age and spouse's country of residence 1998

(cont.)

Puolison asuinmaa Makens boningsland Spouse's country of residence	Yhteensä Totalt Total	Naisen ikä - Kvinnans ålder - Age of woman											
		-19	20-24	25-29	30-34	35-39	40-44	45-49	50-54	55-59	60-64	65-69	70-
Amerikka - Amerika - America	174	10	59	52	21	11	11	3	5	1	1	-	-
Kanada - Canada	16	1	3	5	2	1	2	-	1	1	-	-	-
USA - United States	133	8	48	37	16	10	8	2	3	-	1	-	-
Muu Amerikka - Övriga Amerika - Other America	25	1	8	10	3	-	1	1	1	-	-	-	-
Aasia - Asien - Asia	243	29	57	45	48	20	11	15	10	7	-	1	-
Bangladesh	10	2	3	2	2	-	-	-	1	-	-	-	-
Intia - Indien - India	17	4	4	3	5	-	-	-	1	-	-	-	-
Israel	10	4	2	2	1	-	1	-	-	-	-	-	-
Kypros - Cypem - Cyprus	10	-	2	3	4	-	-	1	-	-	-	-	-
Turkki - Turkiet - Turkey	115	9	25	20	24	13	6	9	4	5	-	-	-
Vietnam	30	4	10	4	2	4	2	1	1	1	-	1	-
Muu Aasia - Övriga Asien - Other Asia	51	6	11	11	10	3	2	4	3	1	-	-	-
Oseania - Oceanien - Oceania	19	1	5	9	1	2	1	-	-	-	-	-	-
Australia - Australien - Australia	12	-	4	6	-	1	1	-	-	-	-	-	-
Muu Oseania - Övriga Oceanien - Other Oceania	7	1	1	3	1	1	-	-	-	-	-	-	-
Tuntematon - Okänt - Unknown	42	4	10	6	9	9	2	-	1	1	-	-	-

6.19 Avioliiton solmineet miehet iän, kansalaisuuden ja puolison kansalaisuuden mukaan 1998

Män som ingått äktenskap efter ålder, medborgarskap och makens medborgarskap 1998

Newly married men by age, citizenship and spouse's citizenship 1998

Puolison kansalaisuus Makens medborgarskap Spouse's citizenship	Yhteensä Totalt Total	Miehen ikä - Mannens ålder - Age of man										Miehen kansal. Suomi Mannens medb. finskt Man's citizenship Finnish
		-19	20-24	25-29	30-34	35-39	40-44	45-49	50-54	55-		
Yhteensä - Totalt - Total	24519	256	3245	7129	5683	3083	1837	1432	944	910	23730	
Suomi - Finland	22578	217	3062	6776	5278	2788	1607	1253	800	797	22294	
Ulkomaat yhteensä - Utlandet totalt - Foreign country total	1941	39	183	353	405	295	230	179	144	113	1436	
Eurooppa - Europa - Europe	1216	12	100	187	218	183	159	140	123	94	995	
Ruotsi - Sverige - Sweden	52	-	10	10	9	8	4	6	1	4	49	
Tanska - Danmark - Denmark	12	-	-	2	5	3	-	2	-	-	10	
Bosnia-Hertsegovina - Bosnien-Hercegovina - Bosnia and Herzegovina	11	-	3	1	3	3	-	-	-	1	3	
Britannia - Storbritannien - United Kingdom	15	-	3	1	8	2	-	1	-	-	14	
Jugoslavian liittotasav. - Förbundsrepubliken Jugoslaviens - Federal Republic of Yugoslavia	17	1	2	7	5	2	-	-	-	-	1	
Latvia - Lettland - Latvia	14	-	1	1	4	5	1	1	1	-	13	
Ranska - Frankrike - France	11	-	-	7	2	1	-	1	-	-	9	
Saksa - Tyskland - Germany	20	-	1	5	7	2	3	1	-	1	16	
Ukraina - Ukraine	17	-	-	1	3	5	3	3	-	2	14	
Venäjä - Ryssland - Russia	698	9	56	78	107	98	105	94	84	67	573	
Ent. Neuvostoliitto - Förra Sovjetunionen - Former USSR	17	-	3	4	-	2	2	2	4	-	15	
Viro - Estland - Estonia	238	1	13	42	38	41	32	25	28	18	206	
Muu Eurooppa - Övriga Europa - Other Europe	94	1	8	28	27	11	9	4	5	1	72	
Afrikka - Afrika - Africa	152	15	18	29	48	21	13	4	3	1	55	
Marokko - Marocko - Morocco	34	1	1	1	18	7	3	-	2	1	24	
Somalia	69	14	15	16	15	6	2	1	-	-	3	
Muu Afrikka - Övriga Afrika - Other Africa	49	-	2	12	15	8	8	3	1	-	28	
Amerikka - Amerika - America	87	-	8	32	21	13	5	2	3	3	86	
USA - United States	33	-	5	12	9	4	-	-	2	1	33	
Muu Amerikka - Övriga Amerika - Other America	54	-	3	20	12	9	5	2	1	2	53	
Aasia - Asien - Asia	446	9	50	94	112	74	49	32	13	13	275	
Bangladesh	11	-	0	2	7	1	1	-	-	-	1	
Filippiinit - Filippinerna - Philippines	29	-	2	6	7	3	6	2	2	1	29	
Intia - Indien - India	14	-	0	3	5	5	1	-	-	-	6	
Irak - Iraq	38	3	9	8	9	5	4	-	-	-	3	
Iran - Iran - Iran	13	-	1	1	4	7	-	-	-	-	1	
Kiina - Kina - China	48	-	5	8	10	8	7	6	2	2	40	
Thaimaa - Thailand	108	-	4	19	27	16	15	13	8	6	107	
Turkki - Turkiet - Turkey	30	-	3	11	10	2	-	4	-	-	5	
Vietnam - Viet Nam	95	6	24	21	16	12	8	4	1	3	42	
Muu Aasia - Övriga Asien - Other Asia	60	-	2	15	17	15	7	3	-	1	34	
Oseania - Oceanien - Oceania	9	-	-	3	2	2	-	-	1	1	9	
Tuntematon - Okänt - Unknown	31	3	7	8	4	2	4	1	1	1	16	

6.20 Avioliiton solmineet naiset iän, kansalaisuuden ja puolison kansalaisuuden mukaan 1998

Kvinnor som ingått äktenskap efter ålder, medborgarskap och makens medborgarskap 1998

Newly married women by age, citizenship and spouse's citizenship 1998

Miehen kansalaisuus Männens medborgarskap Man's citizenship	Yhteensä Totalt Total	Naisen ikä - Kvinnans ålder - Age of woman									Naisen kansal. Suomi Kvinnans medb. finskt Woman's citizenship Finnish
		-19	20-24	25-29	30-34	35-39	40-44	45-49	50-54	55-	
Yhteensä - Totalt - Total	24023	252	5359	7319	4456	2327	1421	1090	644	1155	23460
Suomi - Finland	22571	213	5030	6945	4199	2200	1329	1035	606	1014	22294
Ulkomaat yht. - Utlandet totalt - Foreign country total	1452	39	329	374	257	127	92	55	38	141	1166
Eurooppa - Europa - Europe	666	13	127	193	134	64	41	28	18	48	508
Ruotsi - Sverige - Sweden	80	1	12	15	15	7	11	6	4	9	75
Norja - Norge - Norway	10	-	-	5	2	1	-	-	1	1	9
Alankomaat - Nederländerna - Netherlands	28	-	6	10	8	2	1	-	1	-	27
Britannia - Storbritannien - United Kingdom	99	-	16	35	19	13	5	5	1	5	96
Espanja - Spanien - Spain	14	-	1	6	3	1	1	1	-	1	14
Irlanti - Irland - Ireland	14	-	6	4	3	1	-	-	-	-	14
Italia - Italien - Italy	25	-	2	7	12	2	-	-	-	2	25
Kreikka - Grekland - Greece	21	-	3	4	6	6	1	-	1	-	21
Ranska - Frankrike - France	32	-	10	9	9	3	-	1	-	-	31
Saksa - Tyskland - Germany	72	-	8	30	23	6	1	2	1	1	68
Sveitsi - Schweiz - Switzerland	21	-	3	15	3	-	-	-	-	-	20
Venäjä - Ryssland - Russia	115	8	27	15	13	13	12	7	5	15	37
Viro - Estland - Estonia	57	2	16	14	6	5	4	2	3	5	19
Muu Eurooppa - Övriga Europa - Other Europe	78	2	17	24	12	4	5	4	1	9	52
Afrikka - Afrika - Africa	206	5	51	45	31	11	21	8	2	32	146
Egypti - Egypten - Egypt	15	-	-	1	2	1	6	1	1	3	15
Marokko - Marocko - Morocco	47	1	14	11	5	2	6	2	1	5	45
Nigeria	15	-	3	5	4	1	1	1	-	-	14
Somalia	56	3	15	10	8	2	2	-	-	16	6
Tunisia - Tunisien - Tunisia	19	-	5	4	3	1	1	3	-	2	18
Muu Afrikka - Övriga Afrika - Other Africa	54	1	14	14	9	4	5	1	-	6	48
Amerikka - Amerika - America	206	2	62	67	26	15	12	3	6	13	200
Kanada - Canada	20	-	4	7	3	1	2	-	1	2	20
USA - United States	147	-	49	44	19	11	9	2	4	9	143
Muu Amerikka - Övriga Amerika - Other America	39	2	9	16	4	3	1	1	1	2	37
Aasia - Asien - Asia	321	18	69	57	62	31	15	14	12	43	270
Bangladesh	20	-	5	6	4	-	-	-	2	3	18
Intia - Indien - India	19	1	5	3	5	-	-	-	1	4	19
Irak - Iraq	14	2	4	2	2	-	2	1	-	1	10
Iran - Islamic Republic of Iran	16	-	4	3	4	1	1	-	-	3	9
Israel	16	1	5	2	2	-	1	-	-	5	15
Kiina - Kina - China	12	-	2	3	2	1	1	2	1	-	10
Pakistan	10	-	-	-	4	4	-	-	1	1	10
Turkki - Turkiet - Turkey	132	14	22	23	26	16	7	7	4	13	125
Vietnam - Viet Nam	31	-	10	4	2	4	3	1	1	6	16
Muu Aasia - Övriga Asien - Other Asia	51	-	12	11	11	5	-	3	2	7	38
Oseania - Oceanien - Oceania	25	1	8	9	1	3	1	2	-	-	25
Australia - Australien - Australia	19	-	6	7	-	3	1	2	-	-	19
Muu Oseania - Övriga Oceanien - Other Oceania	6	1	2	2	1	-	-	-	-	-	6
Tuntematon - Okänt - Unknown	28	-	12	3	3	3	2	-	-	5	17

6.21 Avioliiton solmineet naiset iän ja maakunnan mukaan 1998

Kvinnor som ingått äktenskap efter ålder och landskap 1998

Newly married women by age and region 1998

Maakunta Landskap Region	Yhteensä Totalt Total	Ikä - Ålder - Age											
		15-19	20-24	25-29	30-34	35-39	40-44	45-49	50-54	55-59	60-64	65-69	70-
Koko maa - Hela landet - Whole country	24023	815	5443	7334	4459	2329	1422	1091	644	270	106	58	52
Uusimaa - Nyland	7557	167	1349	2436	1649	779	459	363	213	88	27	17	10
Itä-Uusimaa - Östra Nyland	358	5	70	102	72	41	27	24	12	2	1	2	-
Varsinais-Suomi - Egentliga Finland	2133	48	477	685	386	223	111	101	62	19	9	8	4
Satakunta - Satakunta	976	26	245	299	163	95	52	45	31	11	5	1	3
Kanta-Häme - Egentliga Tavastland	718	25	176	189	132	79	45	34	19	14	4	1	-
Pirkanmaa - Birkaland	2174	63	550	677	371	201	118	101	49	24	13	2	5
Päijät-Häme - Päijänne-Tavastland	802	26	196	218	134	78	53	49	23	14	3	3	5
Kymenlaakso - Kymmenedalen	782	24	174	220	125	76	55	52	25	22	5	4	-
Etelä-Karjala - Södra Karelen	544	16	120	161	94	53	34	36	17	7	-	4	2
Etelä-Savo - Södra Savolax	606	21	145	169	107	62	36	25	29	6	3	1	2
Pohjois-Savo - Norra Savolax	1037	34	242	296	192	98	80	36	32	12	9	4	2
Pohjois-Karjala - Norra Karelen	622	26	161	186	106	61	38	15	16	6	3	1	3
Keski-Suomi - Mellersta Finland	1095	53	279	298	197	98	71	41	32	13	5	2	6
Etelä-Pohjanmaa - Södra Österbotten	848	39	242	266	135	64	50	26	12	8	5	1	-
Pohjanmaa - Österbotten	648	29	148	228	123	59	29	18	9	2	2	1	-
Keski-Pohjanmaa - Mellersta Österbotten	317	30	108	76	46	23	11	12	6	1	2	-	2
Pohjois-Pohjanmaa - Norra Österbotten	1672	127	525	507	205	124	77	57	27	11	6	3	3
Kainuu - Kajanaland	300	13	67	101	49	20	16	16	10	5	2	1	-
Lappi - Lappland	741	42	157	197	143	84	52	35	18	5	2	2	4
Ahvenanmaa - Åland	93	1	12	23	30	11	8	5	2	-	-	-	1

6.22 Ensimmäisen avioliiton solmineet naiset iän ja maakunnan mukaan 1998

Kvinnor som ingått sitt första äktenskap efter ålder och landskap 1998

First marriages by women according to age and region 1998

Maakunta Landskap Region	Yhteensä Totalt Total	Ikä - Ålder - Age											
		15-19	20-24	25-29	30-34	35-39	40-44	45-49	50-54	55-59	60-64	65-69	70-
Koko maa - Hela landet - Whole country	18728	814	5354	6890	3479	1283	483	259	98	40	15	7	6
Uusimaa - Nyland	5882	167	1313	2288	1300	465	181	98	38	26	4	1	1
Itä-Uusimaa - Östra Nyland	261	5	70	92	58	20	9	5	2	-	-	-	-
Varsinais-Suomi - Egentliga Finland	1673	48	472	645	300	127	47	21	9	1	1	1	1
Satakunta - Satakunta	730	26	240	272	117	43	21	8	2	-	1	-	-
Kanta-Häme - Egentliga Tavastland	538	25	173	178	105	39	11	1	4	1	1	-	-
Pirkanmaa - Birkaland	1731	63	547	647	292	113	30	27	8	2	1	-	1
Päijät-Häme - Päijänne-Tavastland	592	25	193	204	97	43	13	12	3	1	1	-	-
Kymenlaakso - Kymmenedalen	546	24	170	198	94	34	12	10	2	-	1	1	-
Etelä-Karjala - Södra Karelen	414	16	118	159	71	28	9	10	2	-	-	1	-
Etelä-Savo - Södra Savolax	463	21	140	166	85	33	9	6	3	-	-	-	-
Pohjois-Savo - Norra Savolax	789	34	239	277	149	50	25	4	6	2	2	1	-
Pohjois-Karjala - Norra Karelen	488	26	158	175	81	30	14	1	2	-	-	-	1
Keski-Suomi - Mellersta Finland	854	53	277	285	148	51	18	11	5	4	1	-	1
Etelä-Pohjanmaa - Södra Österbotten	689	39	238	251	104	37	11	6	1	1	1	-	-
Pohjanmaa - Österbotten	540	29	146	212	100	33	15	5	-	-	-	-	-
Keski-Pohjanmaa - Mellersta Österbotten	266	30	108	71	37	12	3	3	1	-	1	-	-
Pohjois-Pohjanmaa - Norra Österbotten	1382	127	518	469	161	55	29	13	7	1	-	1	1
Kainuu - Kajanaland	243	13	67	95	42	11	6	5	2	1	-	1	-
Lappi - Lappland	569	42	155	183	109	51	17	11	1	-	-	-	-
Ahvenanmaa - Åland	78	1	12	23	29	8	3	2	-	-	-	-	-

6.23 Avioituvuus 1) iän ja maakunnan mukaan 1998

Giftermål 1) efter ålder och landskap 1998

Marriage rate 1) by age and region 1998

Maakunta Landskap Region	Yhteensä Totalt Total	Ikä - Ålder - Age											
		15-19	20-24	25-29	30-34	35-39	40-44	45-49	50-54	55-59	60-64	65-69	70-
Koko maa - Hela landet - Whole country	20,6	5,1	38,6	74,8	52,7	32,1	20,4	15,5	10,1	5,5	2,1	1,0	0,2
Uusimaa - Nyländ	24,2	4,7	34,1	74,9	56,2	33,5	21,9	16,9	10,4	6,1	2,1	1,3	0,2
Itä-Uusimaa - Östra Nyländ	19,7	2,0	37,1	68,3	52,5	36,3	23,5	21,2	11,9	2,8	1,4	2,3	-
Varsinais-Suomi - Egentliga Finland	20,6	3,7	35,9	77,1	53,8	37,6	19,1	16,6	11,3	4,7	2,1	1,5	0,2
Satakunta - Satakunta	18,7	3,4	41,0	81,4	54,0	34,8	18,5	15,0	11,1	5,0	2,1	0,3	0,2
Kanta-Häme - Egentliga Tavastland	19,3	5,1	44,4	72,3	53,6	36,1	20,3	15,2	9,6	9,3	2,5	0,5	-
Pirkanmaa - Birkaland	21,3	4,9	44,1	79,6	52,2	33,4	20,2	16,8	8,9	5,6	3,0	0,4	0,2
Päijät-Häme - Päijänne-Tavastland	17,0	4,3	39,9	63,3	43,0	28,6	18,2	15,3	7,8	6,2	1,3	1,2	0,5
Kymenlaakso - Kymmenedalen	18,3	4,3	38,6	72,2	48,7	32,2	22,2	20,1	10,4	12,0	2,5	1,6	0,0
Etelä-Karjala - Södra Karelen	17,4	3,9	36,1	70,3	49,9	30,7	19,2	19,5	10,3	5,0	-	2,2	0,3
Etelä-Savo - Södra Savolax	15,5	4,0	34,8	67,7	46,1	28,5	16,9	11,3	14,5	3,7	1,5	0,4	0,2
Pohjois-Savo - Norra Savolax	18,1	4,1	37,5	68,3	51,1	29,3	23,8	11,0	11,8	5,3	3,4	1,2	0,1
Pohjois-Karjala - Norra Karelen	16,2	4,6	38,7	71,7	45,4	26,2	16,5	7,0	8,5	4,0	1,7	0,4	0,3
Keski-Suomi - Mellersta Finland	18,9	6,3	37,6	64,3	53,0	28,3	21,2	12,5	11,4	5,7	2,0	0,6	0,5
Etelä-Pohjanmaa - Södra Österbotten	21,5	5,5	51,5	106,1	67,3	37,0	29,0	14,5	7,3	5,8	3,1	0,4	-
Pohjanmaa - Österbotten	18,4	5,1	31,3	76,0	56,5	33,2	18,4	11,5	6,4	1,8	1,6	0,6	-
Keski-Pohjanmaa - Mellersta Österbotten	23,0	10,9	57,2	78,6	63,3	33,3	17,1	18,4	10,7	2,1	4,0	-	0,6
Pohjois-Pohjanmaa - Norra Österbotten	23,1	9,4	52,6	86,4	43,7	28,6	18,4	14,3	8,5	4,1	2,1	0,9	0,2
Kainuu - Kajanaland	15,4	3,9	31,4	77,4	43,6	17,2	14,3	14,8	11,5	6,3	2,1	0,8	-
Lappi - Lappland	17,4	6,1	31,2	60,5	46,1	27,4	17,5	13,6	9,0	3,1	1,1	0,9	0,5
Ahvenanmaa - Åland	16,0	1,5	18,7	36,6	54,6	26,7	21,8	15,6	7,2	-	-	-	0,7

1) Avioliiton solmineet naiset vastaavan keskväkiluvun 1 000 ei-naimisissa olevaa naista kohti - Kvinnor som ingått äktenskap på 1 000 icke-gifta kvinnor i motsvarande medelfolkmängd - Married women per 1,000 non-married women of respective mean population

7 AVIOEROT - ÄKTENSKAPSSKILLNADER - DIVORCES

7.01 Avioeron saaneet sukupuolen ja iän mukaan 1987 - 1998

Personer som fått äktenskapsskillnad efter kön och ålder 1987 - 1998

Divorces granted by sex and age 1987 - 1998

Ikä Ålder Age	Vuosi - År - Year											
	1998	1997	1996	1995	1994	1993	1992	1991	1990	1989	1988	1987
Miehet - Män - Males												
Yhteensä - Totalt - Total	13772	13428	13739	13965	13656	12677	12909	12750	13061	14292	12129	10022
-19	1	1	4	4	4	-	3	5	1	3	2	2
20-24	230	218	224	230	246	262	291	303	331	371	267	316
25-29	1066	1154	1208	1280	1278	1250	1463	1487	1618	1651	1494	1285
30-34	2176	2217	2188	2357	2254	2107	2272	2320	2390	2623	2303	1914
35-39	2580	2501	2529	2612	2693	2507	2662	2549	2603	2922	2510	2199
40-44	2581	2475	2673	2759	2626	2621	2541	2559	2740	2804	2149	1724
45-49	2358	2296	2478	2471	2286	1914	1807	1626	1465	1638	1384	1129
50-54	1538	1344	1245	1098	1132	964	954	912	949	1054	907	695
55-59	671	633	646	616	559	531	462	481	480	610	556	415
60-64	312	326	274	309	314	294	252	283	268	361	283	183
65-69	169	177	165	134	168	140	126	141	137	155	150	94
70-	90	86	105	95	96	87	76	84	79	100	124	66
Naiset - Kvinnor - Females												
Yhteensä - Totalt - Total	13848	13507	13795	14025	13751	12753	12949	12820	13127	14365	12146	10110
-19	21	23	20	19	15	17	26	22	22	23	13	29
20-24	557	523	532	563	607	585	676	778	878	900	755	737
25-29	1499	1669	1767	1843	1790	1801	2008	2027	2119	2313	2033	1637
30-34	2543	2476	2439	2641	2574	2421	2505	2553	2569	2788	2397	2068
35-39	2708	2627	2660	2699	2785	2503	2661	2499	2571	2851	2380	2082
40-44	2616	2356	2558	2643	2470	2410	2232	2279	2355	2499	1985	1526
45-49	1943	2007	2076	2007	1957	1597	1498	1304	1245	1333	1165	980
50-54	1130	999	970	848	787	725	710	699	692	829	666	516
55-59	466	470	431	392	415	353	323	326	345	401	338	284
60-64	201	212	185	198	185	199	186	192	196	259	223	161
65-69	100	89	96	110	103	89	84	90	72	105	109	60
70-	64	56	61	62	63	53	40	51	63	64	82	30

7.02 Eronneet kuukausittain 1988 - 1998

Frånskilda månadsvis 1988 - 1998

Divorces by month 1988 - 1998

Kuukausi Månad Month	Vuosi - År - Year										
	1998	1997	1996	1995	1994	1993	1992	1991	1990	1989	1988
Yhteensä - Totalt - Total	13848	13507	13795	14025	13751	12753	12949	12820	13127	14365	12146
Tammikuu - Januari	1116	1143	1151	1203	1001	996	1117	1101	1109	1379	581
Helmikuu - Februari	1075	1069	1142	1083	1031	970	981	958	1097	1243	639
Maaliskuu - Mars	1274	1070	1229	1347	1298	1281	1156	1104	1233	1369	643
Huhtikuu - April	1128	1311	1125	1098	1069	1060	1086	1138	1089	1318	489
Toukokuu - Maj	1160	1211	1208	1253	1236	1080	1080	1230	1247	1342	636
Kesäkuu - Juni	1098	1017	991	1148	1175	1044	1079	931	1037	1159	535
Heinäkuu - Juli	1148	1050	1159	1043	1013	965	981	996	882	901	1104
Elokuu - Augusti	1192	1151	1256	1364	1235	1085	1070	1120	1214	1314	1873
Syyskuu - September	1200	1236	1152	1131	1224	1103	1154	1070	1084	1137	1774
Lokakuu - Oktober	1141	1223	1197	1225	1147	1035	1087	1158	1147	1173	1592
Marraskuu - November	1195	1005	1140	1163	1195	1142	1082	1082	1114	1142	1064
Joulukuu - December	1121	1021	1045	967	1127	992	1076	932	874	888	1216

7.03 Avioerot avioliiton kestoajan mukaan 1988 - 1998

Äktenskapsskillnader efter äktenskapets varaktighet 1988 - 1998

Divorces by duration of marriage 1988 - 1998

Avioliiton kestoaika Äktenskapets varaktighet Duration of marriage	Vuosi - År - Year										
	1998	1997	1996	1995	1994	1993	1992	1991	1990	1989	1988
Avioeroja yhteensä Äktenskapsskillnader totalt Divorces total	13848	13507	13795	14025	13751	12753	12949	12820	13127	14365	12146
0	115	111	108	89	92	82	68	73	78	64	13
1	581	535	554	550	485	517	552	544	478	413	126
2	707	699	724	692	679	726	700	695	739	678	544
3	797	800	745	778	789	650	715	743	689	753	615
4	741	702	716	747	707	666	700	702	709	799	721
5	652	653	668	748	689	617	606	621	658	799	766
6	611	604	636	647	586	582	626	587	650	799	664
7	605	567	551	590	536	496	577	573	664	683	563
8	542	525	536	523	581	509	587	588	590	626	504
9	531	523	513	519	502	489	502	524	504	579	501
10	546	458	461	477	550	518	524	446	493	548	466
11	455	437	457	475	495	464	466	462	466	505	420
12	416	428	456	497	495	448	419	443	403	463	465
13	458	457	465	503	449	423	402	384	435	480	439
14	434	464	428	458	434	370	420	406	458	456	361
15	394	423	419	429	404	381	397	407	442	442	369
16	410	391	411	405	422	373	413	367	378	444	351
17	418	338	404	416	425	405	403	391	374	413	360
18	368	369	412	408	410	382	387	317	386	435	359
19	356	373	377	398	401	338	351	354	387	386	361
20	380	378	385	376	356	352	344	367	364	435	342
21	358	354	346	373	346	306	349	341	362	379	325
22	347	301	378	362	330	363	312	308	319	341	310
23	319	285	344	312	351	299	301	296	305	305	273
24	283	286	274	311	320	291	281	256	246	271	240
25	238	263	298	299	290	260	215	230	195	249	225
26	235	264	255	236	253	240	200	182	203	215	191
27	253	220	214	206	202	174	169	145	173	214	163
28	209	206	205	212	190	155	133	146	140	140	146
29	176	162	167	161	155	125	117	121	120	132	108
30-	913	930	888	827	827	752	713	710	705	884	797
Tuntematon - Okänt - Unknown	-	1	-	1	-	-	-	91	14	35	58

7.04 Avioeronneisuus 1) sukupuolen ja iän mukaan 1987 - 1998

Skilsmässofrekvens 1) efter kön och ålder 1987 - 1998

Divorce rate 1) by sex and age 1987 - 1998

Vuosi År Year	Yhteensä Totalt Total	Ikä - Ålder - Age											
		-19	20-24	25-29	30-34	35-39	40-44	45-49	50-54	55-59	60-64	65-69	70-
Miehet - Män - Males													
1987	9,6	8,5	21,4	18,9	16,4	14,9	11,6	10,2	7,1	4,3	2,2	1,4	0,7
1988	11,5	8,5	17,8	21,9	19,6	16,9	14,4	12,5	9,1	5,8	3,3	2,4	1,3
1989	13,7	14,0	27,5	25,4	23,5	20,7	18,0	14,9	10,5	6,5	4,1	2,3	1,0
1990	12,6	4,6	26,9	26,2	22,4	19,3	17,4	12,8	9,4	5,2	3,0	2,0	1,5
1991	12,4	23,5	27,3	25,5	22,6	19,6	16,6	13,3	8,8	5,2	3,2	2,0	0,9
1992	12,5	15,4	26,8	26,0	22,9	21,0	17,1	13,8	9,0	5,1	2,8	1,7	0,7
1993	12,4	-	27,2	23,7	21,9	20,7	18,5	13,6	9,3	5,7	3,4	1,9	0,8
1994	13,3	20,3	27,2	25,2	23,9	23,0	19,3	15,5	10,8	5,9	3,6	2,2	0,9
1995	13,7	19,1	27,3	26,9	25,8	23,1	21,1	16,5	10,0	6,5	3,6	1,7	0,9
1996	13,6	19,2	28,4	27,1	24,7	23,1	21,1	17,0	10,8	6,6	3,2	2,1	0,9
1997	13,3	4,8	28,8	27,8	25,9	23,6	20,2	16,3	10,9	6,4	3,9	2,3	0,7
1998	13,7	4,6	30,8	27,7	26,4	24,8	21,8	17,5	11,5	6,8	3,6	2,2	0,7
Naiset - Kvinnor - Females													
1987	9,6	18,6	22,6	17,3	15,6	13,8	10,5	9,1	5,4	3,1	2,0	1,0	0,4
1988	11,5	8,3	23,1	21,5	18,1	15,8	13,7	10,9	7,0	3,7	2,8	1,9	1,2
1989	13,7	17,2	30,2	25,5	21,9	19,5	16,4	12,5	8,5	4,5	3,2	1,7	0,9
1990	12,6	17,9	32,4	24,5	20,9	18,2	15,2	11,2	7,1	4,0	2,4	1,1	0,9
1991	12,3	18,5	31,2	24,5	21,5	18,0	14,9	11,1	7,0	3,8	2,3	1,4	0,7
1992	12,5	23,3	29,5	25,3	21,8	19,7	15,1	11,9	7,0	3,8	2,3	1,3	0,5
1993	12,4	16,3	27,9	23,8	21,6	19,1	16,8	11,7	7,2	4,0	2,5	1,4	0,7
1994	13,4	14,3	31,2	24,9	23,4	22,0	17,8	13,6	7,8	4,6	2,3	1,5	0,8
1995	13,7	19,4	30,8	27,1	24,7	22,0	19,6	13,7	8,1	4,3	2,5	1,6	0,8
1996	13,6	21,7	30,9	27,7	23,5	22,3	19,4	14,5	8,8	4,6	2,4	1,4	0,7
1997	13,4	24,7	31,6	28,0	24,6	22,7	18,3	14,4	8,4	5,0	2,7	1,3	0,6
1998	13,8	23,2	34,2	27,0	26,1	23,8	21,0	14,4	8,8	5,0	2,5	1,5	0,7

1) Avioeron saaneet keskväkiluvun 1000 naimisissa olevaa kohti - Äktenskapsskillnader på 1000 gifta i medelfolkvärdet
- Divorces per 1,000 married of mean population

7.05 Avioeronneisuus 1), kokonaisavioeronneisuus 2) ja avioliiton mediaanikestoaja 1990 - 1998

Skilsmässofrekvensen 1), den totala skilsmässofrekvensen 2) och äktenskapets medianvaraktighet 1990 - 1998

Divorce rate 1), total divorce rate 2) and median duration of marriage 1990 - 1998

Vuosi År Year	Promillea - Promill - Per thousand			Avioliiton kestoaja purkautumisen syyn mukaan		
	Purkautuneet avioliitot Upplösta äktenskap Dissolved marriages 3)	Avioeronneisuus Skilsmässofrekvens Divorce rate	Kokonais- avioeronneisuus Den totala skilsmässofrekvensen Total divorce rate	Äktenskapets varaktighet efter orsaken till upplösningen Duration of marriage by reason of dissolution		
				Miehen kuolema Mannens död Death of husband	Vaimon kuolema Hustruns död Death of wife	Avioero Skilsmässa Divorce
1990	6,3	2,6	41	44,03	43,00	11,62
1991	6,1	2,6	43	44,34	43,10	11,60
1992	6,2	2,6	43	44,74	43,85	11,61
1993	6,1	2,5	43	45,57	44,34	12,13
1994	6,0	2,7	47	45,12	44,64	12,37
1995	6,1	2,7	49	45,79	44,92	12,37
1996	6,0	2,7	48	46,47	45,18	12,49
1997	5,9	2,6	48	46,42	45,99	12,32
1998	6,0	2,7	50	46,01	46,84	12,10

1) Avioeron saaneet naiset keskväkiluvun 1000 henkeä kohti - Skilda kvinnor per 1000 i medelfolkvärdet - Divorced women per 1 000 of mean population

2) Katso "Käsitteet ja määritelmät" - Se "Begrepp och definitioner" - See "Principles of Population Statistics"

3) Leskeksi jääneet ja avioeron saaneet naiset keskväkiluvun 1000 henkeä kohti - Änklingar och änkor och skilda kvinnor per 1000 i medelfolkvärdet - Widowed and divorced women per 1 000 of mean population

7.06 Avioerot puolisoien iän mukaan 1998

Äktenskapsskillnader efter makarnas ålder 1998

Divorces by age of spouses 1998

Miehen ikä Mannens ålder Age of man	Yhteensä Totalt Total	Naisen ikä - Kvinnans ålder - Age of woman												
		-19	20-24	25-29	30-34	35-39	40-44	45-49	50-54	55-59	60-64	65-69	70-74	75-
Yhteensä - Totalt - Total	13848	21	557	1499	2543	2708	2616	1943	1130	466	201	100	43	21
-19	2	-	1	1	-	-	-	-	-	-	-	-	-	-
20-24	230	8	154	42	17	4	3	1	-	1	-	-	-	-
25-29	1084	8	261	563	181	48	15	7	1	-	-	-	-	-
30-34	2203	4	89	629	1127	261	59	22	11	1	-	-	-	-
35-39	2592	-	33	164	893	1157	257	60	15	9	2	2	-	-
40-44	2595	1	12	59	220	911	1118	226	35	10	2	1	-	-
45-49	2360	-	4	28	58	234	882	927	205	21	1	-	-	-
50-54	1540	-	2	10	37	66	212	572	543	82	15	1	-	-
55-59	671	-	1	1	6	18	45	96	245	213	33	8	5	-
60-64	315	-	-	1	2	5	19	23	55	104	84	19	2	1
65-69	167	-	-	1	1	3	4	9	17	23	55	42	11	1
70-74	47	-	-	-	1	1	1	-	-	-	8	19	13	4
75-	42	-	-	-	-	-	1	-	3	2	1	8	12	15

7.07 Avioeron saaneet ruotsinkieliset naiset iän mukaan ja miehen iän mukaan 1998

Svenskspråkiga kvinnor som fått äktenskapsskillnad efter ålder och mannens ålder 1998

Divorces granted to Swedish-speaking women by age and by age of man 1998

Miehen ikä Mannens ålder Age of man	Yhteensä Totalt Total	Naisen ikä - Kvinnans ålder - Age of woman								
		20-24	25-29	30-34	35-39	40-44	45-49	50-54	55-59	60-
Yhteensä - Totalt - Total	469	14	36	97	83	78	82	46	20	13
20-24	6	4	2	-	-	-	-	-	-	-
25-29	22	6	11	2	2	1	-	-	-	-
30-34	79	2	18	48	9	1	1	-	-	-
35-39	82	-	3	34	35	6	1	2	1	-
40-44	82	2	1	9	27	32	8	3	-	-
45-49	79	-	1	2	5	29	36	6	-	-
50-54	68	-	-	1	5	6	29	23	4	-
55-59	31	-	-	1	-	-	6	11	12	1
60-	20	-	-	-	-	3	1	1	3	12

7.08 Avioerot äidin iän ja alle 18-vuotiaiden lasten lukumäärän mukaan 1998

Äktenskapsskillnader efter moderns ålder och antalet barn som inte fyllt 18 år 1998

Divorces by age of mother and number of children aged under 18 1998

Äidin ikä Moderns ålder Age of mother	Yhteensä Totalt Total	Lasten lukumäärä - Antal barn - Number of children								0-17 vuotiaita lapsia yhteensä 0-17-åriga barn totalt Children aged 0-17, total
		0	1	2	3	4	5	6-		
Yhteensä - Totalt - Total	13848	4732	3395	3836	1393	367	86	39	17388	
-19	21	15	4	2	-	-	-	-	8	
20-24	557	249	174	116	15	3	-	-	463	
25-29	1499	532	370	425	136	28	8	-	1780	
30-34	2543	498	554	990	363	101	28	9	4224	
35-39	2708	299	560	1121	509	164	36	19	5281	
40-44	2616	567	817	846	309	54	14	9	3779	
45-49	1943	922	669	283	53	14	-	2	1464	
50-54	1130	840	227	52	8	3	-	-	367	
55-59	466	446	19	1	-	-	-	-	21	
60-	365	364	1	-	-	-	-	-	1	

Vihkipäivän jälkeen syntyneiden lasten lukumäärä

Antalet efter vigseln födda barn

Number of children born after marriage

13848	5969	3577	3100	928	208	47	19	13750
-------	------	------	------	-----	-----	----	----	-------

7.09 Avioerot avioliiton keston ja tästä avioliitosta syntyneiden lasten lukumäärän mukaan 1998

Äktenskapsskillnader efter äktenskapets varaktighet och antalet barn som fötts inom äktenskapet 1998

Divorces by duration of marriage and number of children born from that marriage 1998

Avioliiton kestoaika Äktenskapets varaktighet Duration of marriage	Avioeroja Äktenskapsskillnader Divorces	Puretuista avioliitoista syntyneitä lapsia Barn från upplösta äktenskap Children from dissolved marriage	Vihkipäivän jälkeen syntyneiden lasten lukumäärä - Antalet efter vigseln födda barn - Number of children born after marriage							
			0	1	2	3	4	5	6	7-
Yhteensä - Totalt - Total	13848	19925	3828	3229	4464	1743	440	107	20	17
0	115	5	110	5	-	-	-	-	-	-
1	581	64	519	60	2	-	-	-	-	-
2	707	183	544	143	20	-	-	-	-	-
3	797	313	538	214	40	4	-	-	-	1
4	741	448	391	254	94	2	-	-	-	-
0-4	2941	1013	2102	676	156	6	-	-	-	1
5	652	514	285	235	117	15	-	-	-	-
6	611	599	221	203	166	20	1	-	-	-
7	605	685	200	172	194	31	8	-	-	-
8	542	681	153	148	197	37	7	-	-	-
9	531	736	130	132	214	47	5	3	-	-
5-9	2941	3215	989	890	888	150	21	3	-	-
10	546	845	111	134	206	82	12	1	-	-
11	455	729	82	108	191	59	13	2	-	-
12	416	692	73	98	165	60	16	4	-	-
13	458	855	50	110	190	76	25	6	-	1
14	434	788	62	97	176	75	14	5	3	2
10-14	2309	3909	378	547	928	352	80	18	3	3
15	394	774	41	72	176	76	23	6	-	-
16	410	804	38	95	166	78	25	5	3	-
17	418	812	38	96	176	79	21	5	3	-
18	368	750	31	65	164	83	20	3	1	1
19	356	694	35	80	141	76	17	6	1	-
15-19	1946	3834	183	408	823	392	106	25	8	1
20	380	806	22	80	152	92	25	8	1	-
21	358	757	19	68	165	78	20	5	2	1
22	347	741	17	67	157	79	18	6	1	2
23	319	671	21	53	148	76	16	4	-	1
24	283	584	13	51	140	67	9	2	1	-
20-24	1687	3559	92	319	762	392	88	25	5	4
25	238	520	7	46	107	57	16	5	-	-
26	235	492	12	39	121	45	14	4	-	-
27	253	525	12	60	116	45	14	3	-	3
28	209	420	10	47	96	42	12	-	-	2
29	176	366	7	38	82	36	11	1	-	1
25-29	1111	2323	48	230	522	225	67	13	-	6
30-	913	2072	36	159	385	226	78	23	4	2

7.10 Avioeron saaneet miehet iän, syntymämaan ja naisen syntymämaan mukaan 1998

Män som fått äktenskapsskillnad efter ålder, födelse land och kvinnans födelse land 1998
Divorces granted to men by age, country of birth and woman's country of birth 1998

Miehen syntymämaa Mannens födelse land Man's country of birth	Yhteensä Totalt Total	Miehen ikä - Mannens ålder - Age of man									Naisen syntymämaa Kvinnans födelse land Woman's country of birth	
		-19	20-24	25-29	30-34	35-39	40-44	45-49	50-54	55-	Suomi	Muu maa
											Finland	Annat land Other country
Yhteensä - Totalt - Total	13772	1	230	1066	2176	2580	2581	2358	1538	1242	12925	847
Suomi - Finland	12918	1	160	902	1951	2399	2486	2298	1511	1210	12400	518
Ulkomaat yhteensä - Utlandet totalt - Foreign country total	854	-	70	164	225	181	95	60	27	32	525	329
Eurooppa - Europa - Europe	370	-	29	67	75	74	50	38	18	19	194	176
Ruotsi - Sverige - Sweden	66	-	7	19	15	7	5	6	5	2	58	8
Britannia - Storbritannien - United Kingdom	20	-	-	1	8	4	2	2	2	1	16	4
Bulgaria - Bulgarien - Bulgaria	6	-	-	1	1	2	-	2	-	-	5	1
Italia - Italien - Italy	7	-	-	-	1	1	2	1	-	2	7	-
Ent. Jugoslavia - F.d. Jugoslavien - Former Yugoslavia	30	-	5	10	8	3	4	-	-	-	20	10
Kreikka - Grekland - Greece	6	-	-	1	3	1	-	1	-	-	6	-
Ent. Neuvostoliitto - F.d. Sovjetunionen - Former USSR	126	-	11	17	16	37	21	15	3	6	21	105
Romania - Rumänien - Romania	9	-	-	3	3	2	1	-	-	-	6	3
Saksa - Tyskland - Germany	22	-	1	1	4	4	2	1	5	4	20	2
Viro - Estland - Estonia	38	-	4	8	9	7	6	3	1	-	4	34
Muu Eurooppa - Övriga Europa - Other Europe	40	-	1	6	7	6	7	7	2	4	31	9
Afrikka - Afrika - Africa	201	-	14	44	75	45	16	4	2	1	145	56
Algeria - Algeriet - Algeria	7	-	1	-	3	3	-	-	-	-	6	1
Egypti - Egypten - Egypt	12	-	1	2	5	4	-	-	-	-	12	-
Etiopia - Etiopien - Ethiopia	6	-	-	2	2	1	1	-	-	-	3	3
Gambia	16	-	-	6	6	3	1	-	-	-	14	2
Ghana	13	-	-	2	3	5	2	-	1	-	12	1
Marokko - Marocko - Morocco	58	-	3	15	29	9	1	1	-	-	55	3
Nigeria	10	-	-	-	7	2	1	-	-	-	8	2
Somalia	43	-	7	9	14	6	4	2	-	1	2	41
Tunisia - Tunisien - Tunisia	15	-	2	5	2	5	1	-	-	-	14	1
Muu Afrikka - Övriga Afrika - Other Africa	21	-	-	3	4	7	5	1	1	-	19	2
Amerikka - Amerika - America	41	-	1	5	12	13	4	2	1	3	37	4
Kanada - Canada	6	-	-	-	1	2	2	-	-	1	5	1
USA - United States	13	-	-	1	4	5	1	-	1	1	13	-
Kuuba - Cuba	6	-	-	3	2	1	-	-	-	-	6	-
Muu Amerikka - Övriga Amerika - Other America	16	-	1	1	5	5	1	2	-	1	13	3
Aasia - Asien - Asia	227	-	24	46	59	46	23	15	5	9	136	91
Bangladesh	11	-	-	2	6	3	-	-	-	-	10	1
Intia - Indien - India	15	-	1	4	3	2	5	-	-	-	10	5
Irak - Iraq	17	-	-	4	7	2	-	4	-	-	3	14
Iran - Islamic Republic of Iran	18	-	-	-	3	8	3	2	1	1	5	13
Israel	10	-	-	1	2	3	2	2	-	-	10	-
Kiina - Kina - China	8	-	-	1	2	3	1	1	-	-	2	6
Libanon - Lebanon	7	-	-	2	1	2	-	1	1	-	6	1
Pakistan	6	-	-	1	2	1	2	-	-	-	4	2
Syria - Syrien - Syrian Arab Republic	6	-	1	1	2	1	-	1	-	-	4	2
Turkki - Turkiet - Turkey	71	-	18	21	21	6	3	2	-	-	66	5
Vietnam - Viet Nam	45	-	3	7	7	11	7	2	2	6	5	40
Muu Aasia - Övriga Asien - Other Asia	13	-	1	2	3	4	-	-	1	2	11	2
Oseania - Oceanien - Oceania	3	-	-	1	1	1	-	-	-	-	3	-
Tuntematon - Okänd - Unknown	12	-	2	1	3	2	2	1	1	-	10	2

7.11 Avioeron saaneet naiset iän, syntymämaan ja miehen syntymämaan mukaan 1998

Kvinnor som fått äktenskapsskillnad efter ålder, födelseland och mannens födelseland 1998

Divorces granted to women by age, country of birth and man's country of birth 1998

Naisien syntymämaa Kvinnans födelseland Woman's country of birth	Yhteensä Totalt Total	Naisen ikä - Kvinnans ålder - Age of woman									Miehen syntymämaa Mannens födelseland Man's country of birth	
		-19	20-24	25-29	30-34	35-39	40-44	45-49	50-54	55-	Suomi	Muu maa
											Finland	Annat land Other country
Yhteensä - Totalt - Total	13848	21	557	1499	2543	2708	2616	1943	1130	831	12869	979
Suomi - Finland	13047	15	469	1334	2361	2563	2516	1881	1105	803	12400	647
Ulkomaat yhteensä - Utlandet totalt - Foreign country total	801	6	88	165	182	145	100	62	25	28	469	332
Eurooppa - Europa - Europe	562	3	48	112	114	116	76	48	20	25	371	191
Ruotsi - Sverige - Sweden	82	1	7	30	23	10	6	2	3	-	69	13
Bulgaria - Bulgarien - Bulgaria	6	-	2	-	-	3	1	-	-	-	4	2
Ent. Jugoslavia - F.d.Jugoslavien - Former Yugoslavia	11	-	1	1	2	4	1	2	-	-	2	9
Ent. Neuvostoliitto - F.d. Sovjetunionen - Former USSR	323	2	23	45	64	75	49	36	11	18	219	104
Puola - Polen - Poland	7	-	-	-	3	1	2	-	1	-	7	-
Saksa - Tyskland - Germany	7	-	1	-	-	2	1	-	1	2	5	2
Venäjä - Ryssland - Russia	16	-	1	3	-	5	2	3	-	2	10	6
Viro - Estland - Estonia	80	-	8	27	16	12	10	4	1	2	33	47
Muu Eurooppa - Övriga Europa - Other Europe	30	-	5	6	6	4	4	1	3	1	22	8
Afrikka - Afrika - Africa	60	2	16	15	15	6	4	1	1	-	10	50
Somalia	40	2	13	12	9	1	2	-	1	-	-	40
Muu Afrikka - Övriga Afrika - Other Africa	20	-	3	3	6	5	2	1	-	-	10	10
Amerikka - Amerika - America	17	-	-	4	8	3	1	1	-	-	14	3
Aasia - Asien - Asia	147	1	24	29	43	18	15	11	3	3	60	87
Filippiinit - Filippinerna - Philippines	11	-	2	2	5	-	1	1	-	-	9	2
Irak - Iraq	13	1	2	1	3	3	1	2	-	-	3	10
Iran - Islamic Republic of Iran	11	-	2	1	6	-	1	-	-	1	-	11
Kiina - Kina - China	10	-	-	1	5	3	1	-	-	-	5	5
Thaimaa - Thailand	23	-	5	4	7	4	2	1	-	-	21	2
Vietnam - Viet Nam	49	-	10	12	10	6	2	5	2	2	6	43
Muu Aasia - Övriga Asien - Other Asia	30	-	3	8	7	2	7	2	1	-	16	14
Oseania - Oceanien - Oceania	3	-	-	2	1	-	-	-	-	-	3	-
Tuntematon - Okänd - Unknown	12	-	-	3	1	2	4	1	1	-	11	1

8.01 Suomen kansalaisuuden saaneet ulkomaalaiset entisen kansalaisuuden, iän ja sukupuolen mukaan 1998

Utlänningar som fått finskt medborgarskap efter tidigare medborgarskap, ålder och kön 1998

Naturalized aliens by previous citizenship, age and sex 1998

Entinen kansalaisuus Tidigare medborgarskap Previous citizenship	Yhteensä Totalt Total		Suomessa syntyneet Födda i Finland Born in Finland		Ikä - Ålder - Age						
	M	M	M	M	-17	18-24	25-34	35-44	45-54	55-64	65-
Yhteensä - Totalt - Total	4017	2088	25	8	1498	262	901	823	317	114	102
Eurooppa - Europa - Europe	1245	483	14	5	359	111	219	271	164	61	60
Ruotsi - Sverige - Sweden	142	72	5	-	36	17	23	21	16	7	22
Tanska - Danmark - Denmark	6	6	1	1	2	3	1	-	-	-	-
Alankomaat - Nederländerna - Netherlands	10	4	-	-	3	2	2	1	2	-	-
Britannia - Storbritannien - United Kingdom	6	3	-	-	1	-	4	1	-	-	-
Bulgaria - Bulgarien - Bulgaria	17	11	-	-	3	2	5	5	2	-	-
Ent. Jugoslavia - F.d. Jugoslavien - Former Yugoslavia	14	9	-	-	3	-	7	4	-	-	-
Kreikka - Grekland - Greece	6	5	-	-	-	-	4	2	-	-	-
Ent. Neuvostoliitto - F.d. Sovjetunionen - Former USSR	138	55	-	-	47	16	19	23	18	9	6
Puola - Polen - Poland	5	2	-	-	-	2	1	2	-	-	-
Ranska - Frankrike - France	8	6	-	-	5	-	-	2	1	-	-
Romania - Rumänien - Romania	37	18	-	-	19	3	3	9	3	-	-
Saksa - Tyskland - Germany	16	8	-	-	4	2	5	3	2	-	-
Unkari - Ungern - Hungary	9	6	-	-	1	-	1	6	1	-	-
Venäjä - Ryssland - Russia	666	220	6	2	181	45	127	153	96	37	27
Viro - Estland - Estonia	143	45	1	1	47	18	15	30	21	7	5
Muu Eurooppa - Övriga Europa - Rest of Europe	22	13	1	1	7	1	2	9	2	1	-
Afrikka - Afrika - Africa	788	563	4	1	339	10	264	157	16	2	-
Algeria - Algeriet - Algeria	45	43	-	-	1	-	24	17	3	-	-
Egypti - Egypten - Egypt	22	22	-	-	-	-	10	12	-	-	-
Etiopia - Etiopien - Ethiopia	34	23	-	-	15	1	6	8	4	-	-
Gambia	18	15	-	-	1	-	13	4	-	-	-
Ghana	18	15	-	-	4	-	7	7	-	-	-
Kenia - Kenya	6	3	-	-	3	-	1	2	-	-	-
Marokko - Marocko - Morocco	97	91	-	-	4	-	69	23	1	-	-
Nigeria	16	14	-	-	-	1	4	10	-	1	-
Somalia	476	292	4	1	307	7	104	52	6	-	-
Tansania - Tanzania	8	5	-	-	2	1	1	4	-	-	-
Tunisia - Tunisien - Tunisia	21	19	-	-	-	-	10	11	-	-	-
Muu Afrikka - Övriga Afrika - Rest of Africa	27	21	-	-	2	-	15	7	2	1	-
Amerikka - Amerika - America	77	37	1	-	40	3	15	8	6	4	1
Chile	6	4	-	-	-	-	2	2	2	-	-
Kolumbia - Colombia	30	19	-	-	28	-	1	-	1	-	-
Muu Amerikka - Övriga Amerika - Rest of America	41	14	1	-	12	3	12	6	3	4	1
Aasia - Asien - Asia	1299	702	4	1	447	101	341	290	81	22	17
Afganistan - Afghanistan	5	2	-	-	2	-	-	2	1	-	-
Bangladesh	23	19	-	-	3	1	13	5	1	-	-
Filippiinit - Filippinerna - Philippines	37	7	-	-	5	-	17	11	4	-	-
Intia - Indien - India	63	44	-	-	27	-	15	15	6	-	-
Irak - Iraq	135	70	3	-	63	9	25	28	4	2	4
Iran - Islamic Republic of Iran	176	115	-	-	42	6	67	51	8	1	1
Israel	5	4	-	-	1	1	1	2	-	-	-
Jordania - Jordanien - Jordan	9	8	-	-	-	-	5	4	-	-	-
Kamputsea	10	3	-	-	4	1	1	1	2	1	-
Kiina - Kina - China	209	97	1	1	99	4	39	50	12	1	4
Korean tasavalta - Republiken Korea - Republic of Korea	5	2	-	-	-	2	1	1	1	-	-
Libanon - Lebanon	22	15	-	-	4	1	11	5	1	-	-
Malesia - Malaysia	14	6	-	-	13	-	1	-	-	-	-
Pakistan	24	22	-	-	5	1	14	2	2	-	-
Sri Lanka	11	9	-	-	1	-	2	6	2	-	-
Syria - Syrien - Syrian Arab Republic	12	10	-	-	3	1	1	7	-	-	-
Thaimaa - Thailand	70	20	-	-	49	1	11	9	-	-	-
Turkki - Turkiet - Turkey	78	66	-	-	28	3	34	13	-	-	-
Vietnam - Viet Nam	381	180	-	-	96	70	78	75	37	17	8
Muu Aasia - Övriga Asien - Rest of Asia	10	3	-	-	2	-	5	3	-	-	-
Oseania - Oceanien - Oceania	6	3	1	1	1	-	-	-	1	1	3
Ilman kansalaisuutta - Statslösa Stateless	301	147	1	-	70	27	45	74	44	22	19
Tuntematon - Okänd - Unknown	301	153	-	-	242	10	17	23	5	2	2

8.02 Suomen kansalaisuuden saaneet ulkomaalaiset iän, siviilisäädyn ja sukupuolen mukaan 1998

Utlänningar som fått finskt medborgarskap efter ålder, civilstånd och kön 1998

Naturalized aliens by age, marital status and sex 1998

Ikä Ålder Age	Yhteensä Totalt Total	Sukupuoli Kön Sex		Niistä Suomessa syntyneet Därav födda i Finland Of which born in Finland			Naimattomat Ogifta Single		Naimisissa Giffta Married		Lesket Änklingar och änkor Widowed		Eronneet Frånskilda Divorced	
		Miehet Män Males	Naiset Kvinnor Females	Yhteensä Totalt Total	Sukupuoli- Kön - Sex		Sukupuoli- Kön - Sex		Sukupuoli- Kön - Sex		Sukupuoli- Kön - Sex		Sukupuoli- Kön - Sex	
					M	N/K/F	M	N/K/F	M	N/K/F	M	N/K/F	M	N/K/F
Yhteensä Totalt - Total	4017	2088	1929	25	8	17	1015	941	873	731	11	53	189	204
0 - 4	631	323	308	3	1	2	323	308	-	-	-	-	-	-
5 - 9	352	181	171	10	3	7	181	171	-	-	-	-	-	-
10 - 14	336	178	158	-	-	-	178	158	-	-	-	-	-	-
15 - 19	265	121	144	-	-	-	121	142	-	2	-	-	-	-
20 - 24	176	85	91	1	1	-	69	67	16	22	-	-	-	2
25 - 29	236	114	122	-	-	-	29	29	67	77	1	1	17	15
30 - 34	665	399	266	-	-	-	60	17	267	205	-	2	72	42
35 - 39	531	314	217	-	-	-	36	19	236	147	2	4	40	47
40 - 44	292	136	156	1	-	1	7	5	108	116	1	3	20	32
45 - 49	211	101	110	1	1	-	7	7	79	73	1	3	14	27
50 - 54	106	52	54	3	-	3	1	3	42	35	-	2	9	14
55 - 59	56	25	31	1	-	1	-	1	17	22	1	2	7	6
60 - 64	58	18	40	-	-	-	1	5	14	20	-	8	3	7
65 - 69	34	18	16	2	1	1	2	1	11	5	2	3	3	7
70 - 74	28	11	17	-	-	-	-	4	9	5	-	7	2	1
75 - 79	23	8	15	1	-	1	-	1	5	2	1	10	2	2
80 -	17	4	13	2	1	1	-	3	2	-	2	8	-	2

9 OTTOLAPSEKSI OTOT - ADOPTIONER - ADOPTIONS

9.01 Ottolapseksi otot lapsen syntymämaan, iän ja ottolapseksi otton tyyppin mukaan 1998

Adoptioner efter barnens födelseland och ålder samt efter adoptionens typ 1998

Adoptions by country of birth and age of children and by type of adoption 1998

Lapsen syntymämaa Barnets födelseland Country of birth of child	Ottolapseksi otot - Adoptioner - Adoptions					Kahden vanhemman adoptiot - Två föräldemas adoptioner - Adoptions of two parents				Yhden vanhemman adoptiot En förälders adoptioner Adoptions of one parent		
	Yhteensä Totalt Total	Lapsen ikä - Barnets ålder - Age of child				Yhteensä Totalt Total	0-1	2-6	7-17	18-	0-1	18-
		0-1	2-6	7-17	18-							
Yhteensä Totalt - Total	377	118	118	82	59	230	104	89	29	8	147	
Eurooppa - Europe	266	55	77	77	57	139	53	51	27	8	127	
Suomi - Finland	172	37	36	43	56	69	35	13	13	8	103	
Ruotsi - Sweden	2	-	-	1	1	-	-	-	-	-	2	
Ent. Neuvostoliitto - Former USSR	21	-	4	17	-	9	-	4	5	-	12	
Saksa - Germany	4	-	-	4	-	-	-	-	-	-	4	
Romania - Romania	7	-	6	1	-	7	-	6	1	-	-	
Viro - Estonia	12	1	5	6	-	7	1	3	3	-	5	
Venäjä - Russia	48	17	26	5	-	47	17	25	5	-	1	
Afrikka - Africa	11	6	4	1	-	5	3	2	-	-	6	
Etiopia - Ethiopia	11	6	4	1	-	5	3	2	-	-	6	
Pohjois-Amerikka - Northern America	1	-	-	-	1	-	-	-	-	-	-	
USA - United States	1	-	-	-	1	-	-	-	-	-	-	
Etelä - Amerikka - South America	30	20	8	2	-	30	20	8	2	-	-	
Kolumbia - Colombia	30	20	8	2	-	30	20	8	2	-	-	
Aasia - Asia	31	13	17	1	-	26	9	17	-	-	4	
Intia - India	5	1	4	-	-	4	-	4	-	-	1	
Pakistan	1	1	-	-	-	-	-	-	-	-	-	
Thaimaa - Thailand	14	1	13	-	-	14	1	13	-	-	-	
Vietnam - Viet Nam	11	10	-	1	-	8	8	-	-	-	3	
Tuntematon - Unknown	38	24	12	1	1	30	19	11	-	-	10	
Molemmat sukupuolet - Båda könen - Both sexes	377	118	118	82	59	230	104	89	29	8	147	
Miespuoliset - Män - Males	175	46	63	36	30	114	45	49	14	6	61	
Naispuoliset - Kvinnor - Females	202	72	55	46	29	116	59	40	15	2	86	

LIITE 1 - BILAGA 1 - APPENDIX 1

Vuoden 1997 koulutusaste, uusi luokitus

Utbildningsnivåer 1997, ny klassificering - Educational level of 1997, new classification

Maakuntien välinen muutto 15-vuotiaiden ja sitä vanhempien muuttaneiden koulutusasteen, sukupuolen ja maakunnan mukaan 1997

Omflyttning mellan landskap efter flyttarnas (15-åriga eller äldre) utbildningsnivå, kön och landskap 1997

Migration between regions according to educational level, sex and region of migrants (aged 15 or over) 1997

Maakunta Landskap Province	Muuton suunta Flyttingens riktning Direction of migration	Yhteensä Totalt Total	Perusasteen jälkeinen koulutusaste Utbildningsnivå efter grundnivå Level of education beyond basic education										Perusaste tai tuntematon Grundnivå eller okänd Basic education or unknown		
			Keskiaste		Alin korkea-aste		Alempi korkeakouluaste		Ylempi korkeakouluaste		Tutkija-koulutusaste				
			Mellannivå		Lägstä högre nivå		Lägre högskole-nivå		Högre högskole-nivå		Forskarutbildningsnivå				
			Upper secondary level education		Lowest level tertiary education		Lower-degree level tertiary education		Higher-degree level tertiary education		Doctorate level tertiary education				
M		M		M		M		M		M		M			
Koko maa		90527	43414	43357	20974	13825	5345	5671	3117	8315	4038	473	334	18886	9606
<i>Hela landet - Whole country</i>															
Uusimaa	Tulo - In	24306	11733	11874	5837	3814	1454	1703	928	2511	1256	161	111	4243	2147
Nyland	Lähtö - Ut - Out	15500	7510	6629	3225	2230	812	869	449	1490	772	111	72	4171	2180
Uusimaa	Netto - Net	8806	4223	5245	2612	1584	642	834	479	1021	484	50	39	72	-33
Itä-Uusimaa	Tulo - In	2247	1105	890	436	360	150	130	60	202	102	14	11	651	346
Östra Nyland	Lähtö - Ut - Out	2198	1057	1026	506	335	139	97	52	132	67	5	2	603	291
Itä-Uusimaa	Netto - Net	49	48	-136	-70	25	11	33	8	70	35	9	9	48	55
Varsinais-Suomi	Tulo - In	7587	3525	3910	1795	1002	376	429	217	656	317	48	36	1542	784
Egentliga Finland	Lähtö - Ut - Out	6222	3006	2928	1448	916	335	325	208	751	353	46	31	1256	631
Varsinais-Suomi	Netto - Net	1365	519	982	347	86	41	104	9	-95	-36	2	5	286	153
Satakunta	Tulo - In	3392	1651	1606	810	520	191	180	102	293	144	15	9	778	395
Satakunta	Lähtö - Ut - Out	4524	2178	2362	1150	649	242	326	179	382	196	5	3	800	408
Satakunta	Netto - Net	-1132	-527	-756	-340	-129	-51	-146	-77	-89	-52	10	6	-22	-13
Kanta-Häme	Tulo - In	3876	1834	1778	856	568	213	200	115	302	130	19	14	1009	506
Egentliga Tavastland	Lähtö - Ut - Out	4024	1963	1887	948	637	249	232	138	306	152	11	6	951	470
Kanta-Häme	Netto - Net	-148	-129	-109	-92	-69	-36	-32	-23	-4	-22	8	8	58	36
Pirkanmaa	Tulo - In	8513	4133	4198	2079	1289	480	647	382	764	379	43	33	1572	780
Birkaland	Lähtö - Ut - Out	7195	3406	3373	1607	1117	403	468	262	799	394	48	37	1390	703
Pirkanmaa	Netto - Net	1318	727	825	472	172	77	179	120	-35	-15	-5	-4	182	77
Päijät-Häme	Tulo - In	3933	1848	1709	790	611	239	235	127	291	140	13	7	1074	545
Päijänne-Tavastland	Lähtö - Ut - Out	4267	2050	2092	981	605	264	273	159	279	139	9	7	1009	500
Päijät-Häme	Netto - Net	-334	-202	-383	-191	6	-25	-38	-32	12	1	4	-	65	45
Kymenlaakso	Tulo - In	2724	1336	1228	602	436	176	143	83	250	132	6	4	661	339
Kymmenedalen	Lähtö - Ut - Out	3468	1696	1694	825	577	226	223	146	278	142	8	7	688	350
Kymenlaakso	Netto - Net	-744	-360	-466	-223	-141	-50	-80	-63	-28	-10	-2	-3	-27	-11
Etelä-Karjala	Tulo - In	2397	1208	1159	614	351	127	122	68	224	113	12	10	529	276
Södra Karelen	Lähtö - Ut - Out	2666	1306	1301	633	437	165	160	90	234	128	21	17	513	273
South Karelia	Netto - Net	-269	-98	-142	-19	-86	-38	-38	-22	-10	-15	-9	-7	16	3
Etelä-Savo	Tulo - In	3538	1682	1648	750	505	216	192	111	273	126	11	8	909	471
Södra Savolax	Lähtö - Ut - Out	4547	2208	2263	1120	689	274	270	159	330	138	14	9	981	508
South Savo	Netto - Net	-1009	-526	-615	-370	-184	-58	-78	-48	-57	-12	-3	-1	-72	-37
Pohjois-Savo	Tulo - In	4406	2057	2061	958	714	271	258	141	366	174	25	17	982	496
Norra Savolax	Lähtö - Ut - Out	5496	2656	2695	1330	881	353	394	196	487	229	39	28	1000	520
North Savo	Netto - Net	-1090	-599	-634	-372	-167	-82	-136	-55	-121	-55	-14	-11	-18	-24
Pohjois-Karjala	Tulo - In	2578	1270	1232	585	320	135	119	68	226	105	17	9	664	368
Norra Karelen	Lähtö - Ut - Out	3639	1720	1788	841	501	185	261	142	369	176	31	23	689	353
North Karelia	Netto - Net	-1061	-450	-556	-256	-181	-50	-142	-74	-143	-71	-14	-14	-25	15
Keski-Suomi	Tulo - In	5230	2426	2577	1196	789	310	335	174	512	244	30	22	987	480
Mellersta Finland	Lähtö - Ut - Out	5240	2470	2466	1177	868	346	355	173	569	261	44	33	938	480
Central Finland	Netto - Net	-10	-44	111	19	-79	-36	-20	1	-57	-17	-14	-11	49	-
Etelä-Pohjanmaa	Tulo - In	2545	1202	1189	562	395	145	124	65	210	100	8	4	619	326
Södra Österbotten	Lähtö - Ut - Out	3822	1795	2061	992	572	209	270	139	275	125	10	8	634	322
South Ostrobothnia	Netto - Net	-1277	-593	-872	-430	-177	-64	-146	-74	-65	-25	-2	-4	-15	4
Pohjanmaa	Tulo - In	2386	1172	1176	585	375	136	157	96	213	104	13	9	452	242
Österbotten	Lähtö - Ut - Out	2745	1291	1340	614	412	157	170	100	326	157	14	10	483	253
Ostrobothnia	Netto - Net	-359	-119	-164	-29	-37	-21	-13	-4	-113	-53	-1	-1	-31	-11
Keski-Pohjanmaa	Tulo - In	1111	501	492	220	185	74	68	31	98	44	5	4	263	128
Mellersta Österbotten	Lähtö - Ut - Out	1609	732	866	392	273	99	93	51	102	52	3	1	272	137
Central Ostrobothnia	Netto - Net	-498	-231	-374	-172	-88	-25	-25	-20	-4	-8	2	3	-9	-9
Pohjois-Pohjanmaa	Tulo - In	5403	2610	2574	1263	890	367	426	239	531	249	18	15	964	477
Norra Österbotten	Lähtö - Ut - Out	6328	2972	3126	1482	993	401	421	214	606	286	38	27	1144	562
North Ostrobothnia	Netto - Net	-925	-362	-552	-219	-103	-34	5	25	-75	-37	-20	-12	-180	-85
Kainuu	Tulo - In	1301	644	598	310	193	86	68	35	126	54	3	2	313	157
Kajanaland	Lähtö - Ut - Out	2403	1153	1230	595	377	165	171	96	200	91	5	5	420	201
Kainuu	Netto - Net	-1102	-509	-632	-285	-184	-79	-103	-61	-74	-37	-2	-3	-107	-44
Lappi	Tulo - In	2840	1384	1384	696	459	182	122	69	239	109	9	6	627	322
Lappland	Lähtö - Ut - Out	4499	2185	2169	1086	735	313	286	161	381	169	11	8	917	448
Lappland	Netto - Net	-1659	-801	-785	-390	-276	-131	-164	-92	-142	-60	-2	-2	-290	-126
Ahvenanmaa	Tulo - In	214	93	74	30	49	17	13	6	28	16	3	3	47	21
Åland	Lähtö - Ut - Out	135	60	61	22	21	8	7	3	19	11	-	-	27	16
Åland	Netto - Net	79	33	13	8	28	9	6	3	9	5	3	3	20	5

Vuoden 1997 koulutusaste, edellinen luokitus

Utbildningsnivåer 1997, förra klassificering - Educational level of 1997, former classification

Maakuntien välinen muutto 15-vuotiaiden ja sitä vanhempien muuttaneiden koulutusasteen, sukupuolen ja maakunnan mukaan 1997

Omflyttning mellan landskap efter flyttarnas (15-åriga eller äldre) utbildningsnivå, kön och landskap 1997

Migration between regions according to educational level, sex and region of migrants (aged 15 or over) 1997

Maakunta Landskap Province	Muuton suunta Flyttningens riktning Direction of migration	Yhteensä Totalt Total	Perusasteen jälkeinen koulutusaste Utbildningsnivå efter grundnivå Level of education beyond basic education						Perusaste tai tuntematon Grundnivå eller okänd Basic education or unknown		
			Alempi keskiaste Lägre mellannivå Lower level of upper secondary education		Ylempi keskiaste Högre mellannivå Upper level of upper secondary education		Korkea-aste Högre nivå Higher education		M	M	
			M	M	M	M	M	M			
Koko maa <i>Hela landet - Whole country</i>		90527	43414	14534	8006	36011	15936	21096	9866	18886	9606
Uusimaa	Tulo - In	24306	11733	3148	1806	10727	4833	6188	2947	4243	2147
Nyland	Lähtö - Ut - Out	15500	7510	2428	1348	5430	2407	3471	1575	4171	2180
Uusimaa	Netto - Net	8806	4223	720	458	5297	2426	2717	1372	72	-33
Itä-Uusimaa	Tulo - In	2247	1105	384	210	704	314	508	235	651	346
Östra Nyland	Lähtö - Ut - Out	2198	1057	326	188	899	407	370	171	603	291
Itä-Uusimaa	Netto - Net	49	48	58	22	-195	-93	138	64	48	55
Varsinais-Suomi	Tulo - In	7587	3525	1121	626	3348	1398	1576	717	1542	784
Egentliga Finland	Lähtö - Ut - Out	6222	3006	915	542	2487	1104	1564	729	1256	631
Varsinais-Suomi	Netto - Net	1365	519	206	84	861	294	12	-12	286	153
Satakunta	Tulo - In	3392	1651	661	382	1223	535	730	339	778	395
Satakunta	Lähtö - Ut - Out	4524	2178	755	433	1932	854	1037	483	800	408
Satakunta	Netto - Net	-1132	-527	-94	-51	-709	-319	-307	-144	-22	-13
Kanta-Häme	Tulo - In	3876	1834	781	430	1307	551	779	347	1009	506
Egentliga Tavastland	Lähtö - Ut - Out	4024	1963	716	393	1526	691	831	409	951	470
Kanta-Häme	Netto - Net	-148	-129	65	37	-219	-140	-52	-62	58	36
Pirkanmaa	Tulo - In	8513	4133	1223	681	3646	1676	2072	996	1572	780
Birkaland	Lähtö - Ut - Out	7195	3406	1049	599	2937	1246	1819	858	1390	703
Pirkanmaa	Netto - Net	1318	727	174	82	709	430	253	138	182	77
Päijät-Häme	Tulo - In	3933	1848	682	359	1351	563	826	381	1074	545
Päijänne-Tavastland	Lähtö - Ut - Out	4267	2050	678	360	1737	776	843	414	1009	500
Päijät-Häme	Netto - Net	-334	-202	4	-1	-386	-213	-17	-33	65	45
Kymenlaakso	Tulo - In	2724	1336	537	293	931	406	595	298	661	339
Kymmenedalen	Lähtö - Ut - Out	3468	1696	514	266	1449	676	817	404	688	350
Kymenlaakso	Netto - Net	-744	-360	23	27	-518	-270	-222	-106	-27	-11
Etelä-Karjala	Tulo - In	2397	1208	372	193	962	495	534	244	529	276
Södra Karelen	Lähtö - Ut - Out	2666	1306	404	207	1100	503	649	323	513	273
South Karelia	Netto - Net	-269	-98	-32	-14	-138	-8	-115	-79	16	3
Etelä-Savo	Tulo - In	3538	1682	689	363	1222	509	718	339	909	471
Södra Savolax	Lähtö - Ut - Out	4547	2208	795	459	1795	799	976	442	981	508
South Savo	Netto - Net	-1009	-526	-106	-96	-573	-290	-258	-103	-72	-37
Pohjois-Savo	Tulo - In	4406	2057	842	442	1562	657	1020	462	982	496
Norra Savolax	Lähtö - Ut - Out	5496	2656	867	479	2269	1035	1360	622	1000	520
North Savo	Netto - Net	-1090	-599	-25	-37	-707	-378	-340	-160	-18	-24
Pohjois-Karjala	Tulo - In	2578	1270	481	272	909	387	524	243	664	368
Norra Karelen	Lähtö - Ut - Out	3639	1720	608	335	1432	603	910	429	689	353
North Karelia	Netto - Net	-1061	-450	-127	-63	-523	-216	-386	-186	-25	15
Keski-Suomi	Tulo - In	5230	2426	827	467	2113	891	1303	588	987	480
Mellersta Finland	Lähtö - Ut - Out	5240	2470	867	471	2028	870	1407	649	938	480
Central Finland	Netto - Net	-10	-44	-40	-4	85	21	-104	-61	49	-
Etelä-Pohjanmaa	Tulo - In	2545	1202	518	269	882	372	526	235	619	326
Södra Österbotten	Lähtö - Ut - Out	3822	1795	638	330	1713	763	837	380	634	322
South Ostrobothnia	Netto - Net	-1277	-593	-120	-61	-831	-391	-311	-145	-15	4
Pohjanmaa	Tulo - In	2386	1172	345	188	1044	470	545	272	452	242
Österbotten	Lähtö - Ut - Out	2745	1291	374	177	1187	524	701	337	483	253
Ostrobothnia	Netto - Net	-359	-119	-29	11	-143	-54	-156	-65	-31	-11
Keski-Pohjanmaa	Tulo - In	1111	501	216	99	368	168	264	106	263	128
Mellersta Österbotten	Lähtö - Ut - Out	1609	732	280	134	724	310	333	151	272	137
Central Ostrobothnia	Netto - Net	-498	-231	-64	-35	-356	-142	-69	-45	-9	-9
Pohjois-Pohjanmaa	Tulo - In	5403	2610	908	475	2079	958	1452	700	964	477
Norra Österbotten	Lähtö - Ut - Out	6328	2972	1106	617	2552	1093	1526	700	1144	562
North Ostrobothnia	Netto - Net	-925	-362	-198	-142	-473	-135	-74	-	-180	-85
Kainuu	Tulo - In	1301	644	268	147	439	218	281	122	313	157
Kajanaland	Lähtö - Ut - Out	2403	1153	458	247	954	420	571	285	420	201
Kainuu	Netto - Net	-1102	-509	-190	-100	-515	-202	-290	-163	-107	-44
Lappi	Tulo - In	2840	1384	499	293	1123	503	591	266	627	322
Lappland	Lähtö - Ut - Out	4499	2185	728	408	1814	841	1040	488	917	448
Lappland	Netto - Net	-1659	-801	-229	-115	-691	-338	-449	-222	-290	-126
Ahvenanmaa	Tulo - In	214	93	32	11	71	32	64	29	47	21
Åland	Lähtö - Ut - Out	135	60	28	13	46	14	34	17	27	16
Åland	Netto - Net	79	33	4	-2	25	18	30	12	20	5

LIITE 2 - BILAGA 2 - APPENDIX 2

Vuoden 1997 koulutusaste, uusi luokitus

Utbildningsnivåer 1997, ny klassificering - Educational level of 1997, new classification

15-vuotiaiden ja sitä vanhempien suomalaisten maahan- ja maastamuutto lähtö-/tulomaan ja koulutusasteen mukaan 1997

Finländarnas (15 åriga eller äldre) in- och utvandring efter ut-/invandringsland och utbildningsnivå 1997

Finns' (aged 15 or over) immigration and emigration by country of exit/entry and educational level 1997

Lähtö-/tulomaa Ut-/invandringsland Country of exit/entry	Yhteensä Totalt Total	Perusaste tai tuntematon Grundnivå eller okänd Basic education or unknown	Perusasteen jälkeinen koulutusaste Utbildningsnivå efter grundnivå Level of education after basic education				
			Keskiaste Mellannivå Upper secondary level education	Alin korkea-aste Lägsta högre nivå Lowest level tertiary education	Alempi korkeakouluaste Lägre högskolenivå Lower-degree level tertiary education	Ylempi korkeakouluaste Högre högskolenivå Higher-degree level tertiary education	Tutkija- koulutusaste Forskarutbildnings- nivå Doctorate level tertiary education

Maahanmuutto - Invandring - Immigration

Yhteensä - Totalt - Total	4288	1450	1445	634	236	464	59
Eurooppa - Europe	3713	1251	1304	544	196	373	45
EU-maat yhteensä - EU-countries total	3230	1159	1106	442	163	324	36
Alankomaat - Netherlands	38	4	9	13	4	6	2
Belgia - Belgium	50	9	15	10	4	11	1
Britannia - United Kingdom	198	42	73	35	14	29	5
Espanja - Spain	142	60	30	30	12	9	1
Irlanti - Ireland	11	2	4	4	1	-	-
Italia - Italy	32	9	8	6	2	6	1
Itävalta - Austria	23	5	10	1	1	6	-
Kreikka - Greece	26	8	11	4	-	3	-
Luxemburg - Luxembourg	18	2	5	-	1	9	1
Portugali - Portugal	19	3	6	5	2	3	-
Ranska - France	56	11	12	6	5	16	6
Ruotsi - Sweden	2057	900	717	215	66	146	13
Saksa - Germany	307	76	88	66	28	47	2
Tanska - Denmark	253	28	118	47	23	33	4
EU:n ulkopuoliset Pohjoismaat Nordic countries outside EU	291	49	138	61	14	21	8
Islanti - Iceland	30	6	19	2	-	2	1
Norja - Norway	261	43	119	59	14	19	7
Muu Eurooppa - Rest of Europe	192	43	60	41	19	28	1
Afrikka - Africa	45	15	8	9	6	5	2
Amerikka - America	285	91	76	42	20	47	9
Aasia - Asia	147	41	39	27	12	25	3
Oseania - Oceania	68	32	17	9	1	9	-
Tuntematon - Unknown	30	20	1	3	1	5	-

Maastamuutto - Utvandring - Emigration

Yhteensä - Totalt - Total	6676	1422	2354	1297	459	1030	114
Eurooppa - Europe	5816	1254	2102	1146	361	860	93
EU-maat yhteensä - EU-countries total	4680	1086	1685	813	275	740	81
Alankomaat - Netherlands	109	10	36	18	10	34	1
Belgia - Belgium	226	12	49	56	21	82	6
Britannia - United Kingdom	443	34	157	127	30	86	9
Espanja - Spain	480	169	135	102	35	35	4
Irlanti - Ireland	28	2	13	7	4	2	-
Italia - Italy	90	18	42	14	5	10	1
Itävalta - Austria	37	3	15	4	4	11	-
Kreikka - Greece	47	9	17	13	4	4	-
Luxemburg - Luxembourg	70	5	14	17	3	26	5
Portugali - Portugal	31	2	10	8	2	9	-
Ranska - France	113	14	34	10	6	47	2
Ruotsi - Sweden	2241	728	868	280	76	250	39
Saksa - Germany	474	56	153	112	45	101	7
Tanska - Denmark	291	24	142	45	30	43	7
EU:n ulkopuoliset Pohjoismaat Nordic countries outside EU	816	106	325	262	56	60	7
Islanti - Iceland	28	-	26	1	1	-	-
Norja - Norway	788	106	299	261	55	60	7
Muu Eurooppa - Rest of Europe	320	62	92	71	30	60	5
Afrikka - Africa	36	7	11	7	5	4	2
Amerikka - America	491	99	168	81	41	86	16
Aasia - Asia	240	37	51	41	42	67	2
Oseania - Oceania	68	18	16	18	8	7	1
Tuntematon - Unknown	25	7	6	4	2	6	-

Vuoden 1997 koulutusaste, edellinen luokitus

Utbildningsnivåer 1997, förra klassificering - Educational level of 1997, former classification

15-vuotiaiden ja sitä vanhempien suomalaisten maahan- ja maastamuutto lähtö-/tulomaan ja koulutusasteen mukaan 1997

Finländarnas (15-åriga eller äldre) in- och utvandring efter ut-/invandringsland och utbildningsnivå 1997

Finns' (aged 15 or over) immigration and emigration by country of exit/entry and educational level 1997

Lähtö-/tulomaa Ut-/invandringsland Country of exit/entry	Yhteensä Totalt Total	Perusaste tai tuntematon Grundnivå eller okänd Basic education or unknown	Perusasteen jälkeinen koulutusaste Utbildningsnivå efter grundnivå Level of education after basic education			
			Keskiaste yhteensä Mellannivå totalt Upper secondary education total	Alempi keskiaste Lägre mellannivå Lower level of upper secondary education	Ylempi keskiaste Högre mellannivå Upper level of upper secondary education	Korkea-aste Högre nivå Higher education

Maahanmuutto - Invandring - Immigration

Yhteensä - Totalt - Total	4288	1450	1861	556	1305	977
Eurooppa - Europe	3713	1251	1656	497	1159	806
EU-maat yhteensä - EU-countries total	3230	1159	1404	403	1001	667
Alankomaat - Netherlands	38	4	20	3	17	14
Belgia - Belgium	50	9	22	4	18	19
Britannia - United Kingdom	198	42	96	17	79	60
Espanja - Spain	142	60	56	16	40	26
Irlanti - Ireland	11	2	6	0	6	3
Italia - Italy	32	9	13	1	12	10
Itävalta - Austria	23	5	11	2	9	7
Kreikka - Greece	26	8	15	5	10	3
Luxemburg - Luxembourg	18	2	5	1	4	11
Portugali - Portugal	19	3	11	2	9	5
Ranska - France	56	11	16	2	14	29
Ruotsi - Sweden	2057	900	864	311	553	293
Saksa - Germany	307	76	121	26	95	110
Tanska - Denmark	253	28	148	13	135	77
EU:n ulkopuoliset Pohjoismaat Nordic countries outside EU	291	49	160	62	98	82
Islanti - Iceland	30	6	19	3	16	5
Norja - Norway	261	43	141	59	82	77
Muu Eurooppa - Rest of Europe	192	43	92	32	60	57
Afrikka - Africa	45	15	12	2	10	18
Amerikka - America	285	91	107	28	79	87
Aasia - Asia	147	41	61	19	42	45
Oseania - Oceania	68	32	22	9	13	14
Tuntematon - Unknown	30	20	3	1	2	7

Maastamuutto - Utvandring - Emigration

Yhteensä - Totalt - Total	6676	1422	3006	761	2245	2248
Eurooppa - Europe	5816	1254	2661	686	1975	1901
EU-maat yhteensä - EU-countries total	4680	1086	2144	492	1652	1450
Alankomaat - Netherlands	109	10	46	6	40	53
Belgia - Belgium	226	12	78	12	66	136
Britannia - United Kingdom	443	34	202	35	167	207
Espanja - Spain	480	169	217	89	128	94
Irlanti - Ireland	28	2	17	0	17	9
Italia - Italy	90	18	52	11	41	20
Itävalta - Austria	37	3	18	2	16	16
Kreikka - Greece	47	9	27	6	21	11
Luxemburg - Luxembourg	70	5	25	4	21	40
Portugali - Portugal	31	2	17	2	15	12
Ranska - France	113	14	39	5	34	60
Ruotsi - Sweden	2241	728	1032	264	768	481
Saksa - Germany	474	56	206	37	169	212
Tanska - Denmark	291	24	168	19	149	99
EU:n ulkopuoliset Pohjoismaat Nordic countries outside EU	816	106	381	154	227	329
Islanti - Iceland	28	0	26	3	23	2
Norja - Norway	788	106	355	151	204	327
Muu Eurooppa - Rest of Europe	320	62	136	40	96	122
Afrikka - Africa	36	7	15	4	11	14
Amerikka - America	491	99	222	47	175	170
Aasia - Asia	240	37	76	15	61	127
Oseania - Oceania	68	18	24	6	18	26
Tuntematon - Unknown	25	7	8	3	5	10

VALTIOT MAANOSITTAIN - STATER EFTER VÄRLDSDEL - COUNTRIES BY CONTINENT

EUROOPPA - EUROPA - EUROPE

Suomi - Finland
 Ruotsi - Sverige - Sweden
 Norja - Norge - Norway
 Tanska - Danmark - Denmark
 Islanti - Island - Iceland
 Alankomaat - Nederländerna - Netherlands
 Albania - Albanien - Albania
 Andorra
 Belgia - Belgien - Belgium
 Bosnia-Hertsegovina - Bosnien-Hercegovina - Bosnia and Herzegovina
 Britannia - Storbritannien - United Kingdom
 Bulgaria - Bulgarien - Bulgaria
 Espanja - Spanien - Spain
 Färösaaret - Färöarna - Faroe Islands
 Gibraltar
 Irlanti - Irland - Ireland
 Itävalta - Österrike - Austria
 Italia - Italien - Italy
 Ent. Jugoslavia - F.d. Jugoslaviens - Former Yugoslavia
 Jugoslavian liittotasavalta - Föbundsrepubliken Jugoslaviens - Federal Republic of Yugoslavia
 Kreikka - Grekland - Greece
 Kroatia - Kroatien - Croatia
 Latvia - Lettland - Latvia
 Liechtenstein
 Liettua - Litauen - Lithuania
 Luxemburg - Luxembourg
 Makedonia - Macedonia
 Malta
 Moldova - Moldavien - Moldova
 Monaco
 Ent. Neuvostoliitto - F.d. Sovjetunionen - Former USSR
 Portugali - Portugal
 Puola - Polen - Poland
 Ranska - Frankrike - France
 Romania - Rumänien - Romania
 Saksa - Tyskland - Germany
 San Marino
 Slovakia - Slovakien - Slovakia
 Slovenia - Slovenien - Slovenia
 Sveitsi - Schweiz - Switzerland
 Tsekki - Tjeckien - Czech Republic
 Ukraina - Ukraine
 Unkari - Ungern - Hungary
 Valko-Venäjä - Vitryssland - Belarus
 Vatikaani - Vatikanstaten - Vatican City State
 Venäjä - Ryssland - Russia
 Viro - Estland - Estonia

AFRIKKA - AFRIKA - AFRICA

Algeria - Algeriet - Algeria
 Angola
 Benin
 Botswana
 Burkina
 Burundi
 Djibouti
 Egypti - Egypten - Egypt
 Eritrea
 Etelä-Afrikka - Sydafrika - South Africa
 Etiopia - Etiopien - Ethiopia
 Gabon
 Gambia
 Ghana
 Guinea
 Guinea-Bissau
 Kamerun - Cameroon
 Kap Verde - Cap Verde
 Kenia - Kenya
 Keski-Afrikan tasavalta - Centralafrikanska republiken - Central African Republic
 Kongon tasavalta - Republiken Kongo - The Republic of the Congo

Kongon demokraattinen tasavalta - Demokratiska republiken Kongo - The Democratic Republic of the Congo
 Komorit - Comorena - Comoros
 Länsi-Sahara - Västsahara - Western Sahara
 Lesotho
 Liberia
 Libya - Libyen - Libyan Arab Jamahiriya
 Madagaskar - Madagascar
 Malawi
 Mali
 Marokko - Marocko - Morocco
 Mauritania
 Mauritius
 Mosambik - Mozambique
 Namibia
 Niger
 Nigeria
 Norsunluurannikko - Eifenbenskusten Cote D'Ivoire
 Päiväntasaajan Guinea - Equatorial Guinea - Reunion
 Ruanda - Rwanda
 Sambia - Zambia
 Sao Tome ja Principe
 Senegal
 Seychellit - Seychelles
 Sierra Leone
 Somalia
 Sudan
 Swazimaa - Swaziland
 Tansania - Tanzania - United Republic of Tanzania
 Togo
 Tsad - Tchad - Chad
 Tunisia - Tunisien - Tunisia
 Uganda
 Zaire
 Zimbabwe

AMERIKA - AMERIKA - AMERICA

Antigua ja Barbuda
 Argentiina - Argentina
 Bahama - Bahamas
 Barbaros
 Belize
 Bolivia
 Brasilia - Brasilien - Brazil
 Chile
 Costa Rica
 Dominikaaninen tasavalta - Dominikanska Republiken - Dominican Republic
 Dominica
 Ecuador
 El Salvador
 Grenada
 Guatemala
 Guyana
 Haiti
 Honduras
 Jamaika - Jamaica
 Kanada - Canada
 Kolumbia - Colombia
 Kuuba - Cuba
 Meksiko - Mexico
 Nigaragua - Nicaragua
 Panama
 Paraguay
 Peru
 Saint Lucia
 Saint Vincent ja Grenadiinit - Saint Vincet och Grenadina - Saint Vincet and Grenadines
 Saint Kitts ja Nevis - Saint Christophers and Nevis
 Suriname
 Trinidad ja Tobago
 Uruguay

USA - United States
 Venezuela

AASIA - ASIEN - ASIA

Afganistan - Afghanistan
 Arabiemiirikunnat - Förenade Arabemiraten - United Arab Emirates
 Armenia - Armenien - Armenia
 Azerbaidzhan - Azerbaidjan - Azerbaijan
 Bahrain
 Bangladesh
 Bhutan
 Brunei Darussalam
 Filippiinit - Filippinerna - Philippines
 Georgia - Georgien - Georgia
 Indonesia
 Intia - Indien - India
 Irak - Iraq
 Iran
 Israel
 Itä Timor - Östra Timor - East Timor
 Japani - Japan
 Jemen - Yemen - Yemen
 Jordania - Jordanien - Jordan
 Kamputsea
 Kazakstan - Kazakhstan
 Kiina - Kina - China
 Kirgisia - Kirgisistan - Kyrgyzstan
 Korean tasavalta - Republiken Korea - Republic of Korea
 Korean kansantasavalta - Demokratiska folkrepubliken Korea - People's Republic of Korea
 Kuwait
 Kypros - Cypem - Cyprus
 Laos - Lao People's Democratic Republic
 Libanon - Lebanon
 Macao - Macau
 Malediivit - Maldiverna - Maldives
 Malesia - Malaysia
 Mongolia
 Myanmar
 Nepal
 Oman
 Pakistan
 Qatar
 Saudi-Arabia - Saudiarabien - Saudi Arabia
 Singapore
 Sri Lanka
 Syyria - Syrien - Syrian Arab Republic
 Tadjikistan - Tadjikistan - Tajikistan
 Taiwan - Taiwan, Province of China
 Thaimaa - Thailand
 Turkki - Turkiet - Turkey
 Turkmenistan
 Uzbekistan
 Vietnam - Viet Nam

OSEANIA - OCEANIEN - OCEANIA

Australia - Australien
 Fidzi - Fiji
 Kiribati
 Marshallinsaaret - Marshallöarna - Marshall Islands
 Mikronesia - Mikronesien - Micronesia
 Nauru
 Palau
 Papua-Uusi-Guinea - Papua Nya Guinea - Papua New Guinea
 Salomonsaaret - Salomonöarna - Solomon Islands
 Samoa
 Tonga
 Tuvalu
 Uusi-Seelanti - Nya Zeeland - New Zealand
 Vanuatu

Tämä julkaisu sisältää tietoja väestönmuutoksista vuodelta 1998. Tarkastellut väestönmuutokset ovat syntyneet, kuolleet, avioliiton solmineet, avioerot sekä maahan-, maasta-, maassa- ja kunnassamuuttaneet, Suomen kansalaisuuden saaneet sekä ottolapseksi otot. Tiedot on esitetty koko maata koskevin, mutta jokaisesta väestönmuutoksesta on laadittu taulukkoja myös suuralueittain tai maakunnittain. Lisäksi julkaisu sisältää aikasarjatietoja väestönmuutoksista. Julkaisuun sisältymättömiä taulukoita voi tilata Tilastokeskuksesta. Kunnittaiset tiedot väestönmuutoksista ovat saatavissa julkaisusta Väestönmuutokset kunnittain 1998.

Denna publikation innehåller uppgifter om befolkningsförändringar år 1998. Tabulerade befolkningsförändringar gäller födda, döda, antalet ingångna äktenskap, antalet äktenskapsskillnader samt utvandrare, invandrare, inrikes omflyttning och omflyttning inom kommunen samt antalet personer som anhållit finskt medborgarskap. I de flesta fall har uppgifterna givits för hela landet, men för varje befolkningsförändring har det också gjorts upp en tabell efter län eller landskap. Publikationen innehåller därtill en stor mängd tidsserieuppgifter som gäller befolkningsförändringarna. Befolkningsförändringar kommunvis 1998 är en annan publikation om befolkningsförändringar.

The present publication comprises information on population changes in 1998. The vital events changes examined consist of contracted marriages, divorces, births, deaths, internal migration, immigration and emigration as well as intramunicipal migration and naturalisations. The data generally cover the whole country, but tables by province and region are also presented on each vital event. In addition, numerous time series on vital events are included in this publication. Tables not included in this volume can be obtained from Statistics Finland by separate order. Data on vital events on the municipal level are to be found in the publication Vital Statistics by Municipality 1998.

Tilastokeskus, myyntipalvelu
PL 3B
00022 TILASTOKESKUS
puh. (09) 1734 2011
faksi (09) 1734 2500
myynti.tilastokeskus@tilastokeskus.fi
www.tilastokeskus.fi

Statistikcentralen, försäljningstjänsten
PB 3B
00022 STATISTIKCENTRALEN
tfn (09) 1734 2011
fax (09) 1734 2500
myynti.tilastokeskus@stat.fi
www.stat.fi

Statistics Finland, Sales Services
P.O.Box 3B
FIN-00022 STATISTICS FINLAND
Tel. +358 9 1734 2011
Fax +358 9 1734 2500
myynti.tilastokeskus@stat.fi
www.stat.fi

ISSN 0784-8447
= Väestö
ISSN 0788-5245
ISBN 951-727-702-4
Tuotenro 9205
AEO



9 789517 277020