

# Perheet 2008

Familjer

Families

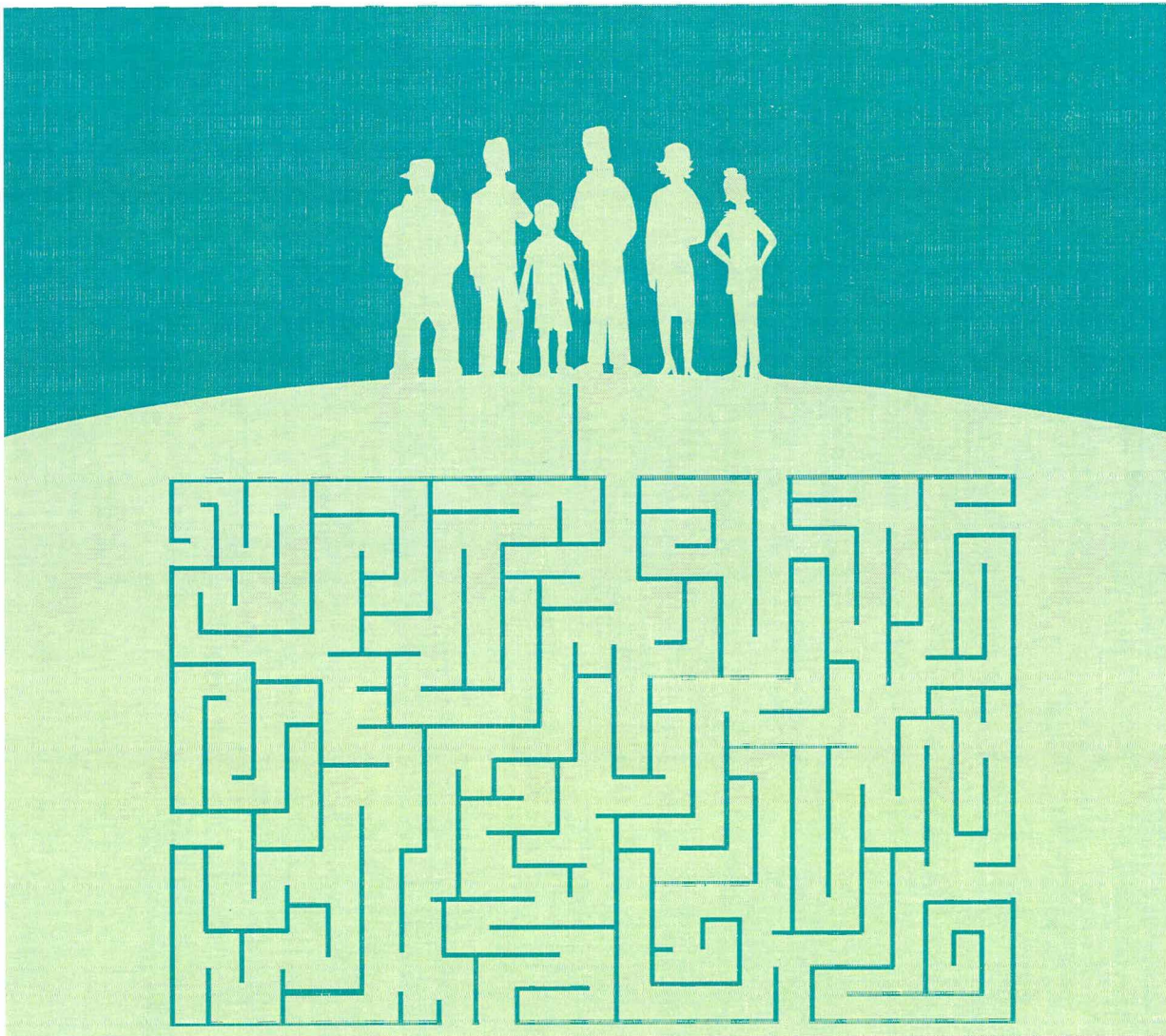

# *Perheet 2008*

*Familjer*

*Families*

---

---

*Tiedustelut – Förfrågningar – Inquiries:*

*vaesto.tilasto@tilastokeskus.fi*

*Marjut Pietiläinen  
(09) 17 341*

Suomen virallinen tilasto  
Finlands officiella statistik  
Official Statistics of Finland

*Kansikuva – Pärmbild – Cover graphics: Jannis Mavrostomos*

© 2009 Tilastokeskus – Statistikcentralen – Statistics Finland

*Tietoja lainattaessa lähteenä on mainittava Tilastokeskus.  
Uppgifterna får lånas med uppgivande av Statistikcentralen som källa.  
Quoting is encouraged provided Statistics Finland is acknowledged as the source.*

ISSN 1795–5165  
= Suomen virallinen tilasto  
ISSN 0785–8205  
ISBN 978–952–244–186–7

## Alkusanat

Tämä julkaisu sisältää demografisia tietoja suomalaisista perheistä ja asutokunnista vuoden 2008 lopussa. Perhejulkaisu on ilmestynyt vuosittain vuodesta 1994 lähtien. Sitä ennen julkaisuja on tuotettu epäsäännöllisin välein, edellinen vuoden 1990 perheistä.

Vuoden 1992 perheiden tiedot on julkaistu suppeammassa muodossa keväällä 1994 ilmestyneessä artikkelijulkaisussa *Suomalainen perhe*.

Tämän julkaisun on toimittanut Marjut Pietiläinen ja Timo Nikander. Taulukko-osan on muokannut Tarina Elg. Kuviot on tehnyt Irma Pitkänen.

Helsingissä joulukuussa 2009

## Förord

Denna publikation innehåller demografiska uppgifter om finländska familjer och bostadshushåll i slutet av år 2008. En familjepublikation har utkommit årligen fr.o.m. år 1994. Därförinnan har familjepublikationer producerats mer oregelbundet, den föregående publikationen gällde familjer år 1990.

Uppgifterna om familjer år 1992 har publicerats i en mera begränsad version i artikelsamling-

en "Den finländska familjen", som utkom våren 1994.

Denna publikation har redigerats av Marjut Pietiläinen och Timo Nikander. Tabelldelen har utformats av Tarina Elg. Irma Pitkänen har gjort figurerna.

Helsingfors i december 2009

## Foreword

This publication contains demographic data on families and household-dwelling units at the end of 2008. Publications on families have been published every year since 1994. Until 1994, demographic data on families were produced at irregular intervals, the previous one being of families in 1990.

The 1992 data on families were compiled in a more concise form in the publication *The Finnish*

*Family* which was published in the spring of 1994.

This publication was edited by Marjut Pietiläinen and Timo Nikander. The tables were prepared by Tarina Elg. The figures were made by Irma Pitkänen.

Helsinki, December 2009

Jari Tarkoma

*Tilastajohtaja  
Statistikdirektör  
Director, Population Statistics*

# Sisällys

<b>Katsaus suomalaiseen perheeseen</b> . . . . .	7
Perheiden määrä . . . . .	7
Perhetyyppien kehitys . . . . .	8
Aviopari – avopari . . . . .	9
Perhetyppi ja siviilisäätty . . . . .	9
Puolisoiden kieli . . . . .	10
Puolisoiden kansalaisuus . . . . .	11
Suomalaisten ulkomailla syntyneet puoliset . . . . .	11
Lapsiperheiden määrä . . . . .	12
Lapsiperhetyypit . . . . .	14
Uusperheet . . . . .	14
Lapsiperheiden lapsimäärät . . . . .	15
Lapsiperheiden alueelliset erot . . . . .	17
Lapsinäkökulma perheeseen . . . . .	18
Asuntokunnat . . . . .	20
<b>Lauseloste</b> . . . . .	23
Tilastotietojen relevanssi . . . . .	23
Käsitteet . . . . .	23
Tilastotutkimuksen menetelmäkuvaus . . . . .	25
Tietojen oikeellisuus ja tarkkuus . . . . .	25
Tietojen ajantasaisuus ja oikea-aikaisuus . . . . .	26
Tietojen saatavuus ja läpinäkyvyys . . . . .	26
Tilastojen vertailukelpoisuus . . . . .	27
Selkeys ja eheys/yhtenäisyys . . . . .	27
<b>Taulukot</b>	
1. Väestö sukupuolen, iän (5-vuotiskäryhmittäin ja 1-vuotiskäryhmittäin) ja perheeseen mukaan 31.12.2008 . . . . .	72
2. Asuntoväestö sukupuolen, iän ja asuntokunnan henkilöluvun mukaan 31.12.2008 . . . . .	79
3. Asuntokunnat vanhimman henkilön sukupuolen ja iän sekä asuntokunnan henkilöluvun mukaan 31.12.2008 . . . . .	86
4. Perheet tyyppiin, puolisoitten/vanhempien iän ja lapsiluvun mukaan 31.12.2008 . . . . .	87
5. Ruotsinkieliset perheet tyyppiin, puolisoitten/vanhempien iän ja lapsiluvun mukaan 31.12.2008 . . . . .	92
6. Perheet, joissa toinen puoliso on suomenkielinen ja toinen ruotsinkielinen, tyyppiin, puolisoitten iän ja lapsiluvun mukaan 31.12.2008 . . . . .	95
7. Perheet tyyppiin, puolisoitten/vanhempien iän ja alle 7-vuotiaiden lasten määrän mukaan 2008 . . . . .	98
8A. Perheelliset miehet iän ja perhetyypin mukaan 31.12.2008 . . . . .	100
8B. Perheelliset naiset iän ja perhetyypin mukaan 31.12.2008 . . . . .	101
9A. Avoparit ja isä ja lapsia -perheet perhetyypin ja miehen siviilisäädyn mukaan 31.12.2008 . . . . .	102
9B. Avoparit ja äiti ja lapsia -perheet perhetyypin ja naisen siviilisäädyn mukaan 31.12.2008 . . . . .	102
10. Avioparit miehen ja vaimon avioliiton järjestysnumeron mukaan 31.12.2008 . . . . .	103
11. Avoparit ja rekisteröidyt parit puolisoitten entisten avioliittojen määrän mukaan 31.12.2008 . . . . .	104
12A. Perheelliset miehet perhetyypin, avioliittojen määrän ja iän mukaan 31.12.2008 . . . . .	105
12B. Perheelliset naiset perhetyypin, avioliittojen määrän ja iän mukaan 31.12.2008 . . . . .	106
13. Perheet puolisoitten/vanhempien kielen mukaan 31.12.2008 . . . . .	107
14. Lapsiperheet vanhempien kielen mukaan 31.12.2008 . . . . .	108
15. Perheet puolisoitten/vanhempien kansalaisuuden mukaan 31.12.2008 . . . . .	109
16. Lapsiperheet vanhempien kansalaisuuden mukaan 31.12.2008 . . . . .	110
17. Perheet puolisoitten/vanhempien syntymämaan mukaan 31.12.2008 . . . . .	111
18. Lapsiperheet vanhempien syntymämaan mukaan 31.12.2008 . . . . .	112
19A. Suomen kansalaisten miesten ulkomaalaisten avio- ja avovaimojen kansalaisuudet 31.12.2008 . . . . .	113
19B. Suomen kansalaisten naisten ulkomaalaisten avio- ja avomiesten kansalaisuudet 31.12.2008 . . . . .	117
20A. Suomessa syntyneiden miesten ulkomailla syntyneiden vaimojen syntymämaat 31.12.2008 . . . . .	122
20B. Suomessa syntyneiden naisten ulkomailla syntyneiden miesten syntymämaat 31.12.2008 . . . . .	126
21. Perheet, joissa 0–79-vuotiaita lapsen asemassa olevia perhetyypin, lapsiluvun ja äidin iän mukaan 31.12.2008 . . . . .	131
22. Perheet perhetyypin ja lapsiluvun mukaan 31.12.2008 . . . . .	131
23. Perheet perhetyypin ja alle 25-vuotiaiden lasten määrän mukaan 31.12.2008 . . . . .	132
24. Perheet perhetyypin ja alle 18-vuotiaiden lasten määrän mukaan 31.12.2008 . . . . .	132
25A. Lapsiperheet alle 18-vuotiaiden lasten määrän ja perhetyypin mukaan 31.12.2008 . . . . .	133
25B. Lapsiperheet kaikkien kotona asuvien lasten määrän ja perhetyypin mukaan 31.12.2008 . . . . .	133
26. Uusperheet perhekoostumuksen ja lapsiluvun mukaan 31.12.2008 . . . . .	134
27. Perheet lasten ikäryhmien ja perhetyypin mukaan 31.12.2008 . . . . .	135
28. Perheiden 0–24-vuotiaat lapset perhetyypin mukaan sekä ottolapset iän mukaan 31.12.2008 . . . . .	136
29. Lapset iän ja perheen kotona asuvien alle 18-vuotiaiden lasten määrän mukaan 31.12.2008 . . . . .	137
30. Lapset iän ja perheen kaikkien kotona asuvien lasten määrän mukaan 31.12.2008 . . . . .	137
31. Perheet perhetyypin mukaan ja henkilöt perheisiin kuulumisen mukaan lääneittäin 31.12.2008 . . . . .	138
32. Perheet perhetyypin mukaan ja henkilöt perheisiin kuulumisen mukaan maakunnittain ja seutukunnittain 31.12.2008 . . . . .	139
33. Perheet perhetyypin mukaan ja henkilöt perheisiin kuulumisen mukaan maakunnittain ja kunnittain 31.12.2008 . . . . .	142
34. Lapsiperheet perhetyypin mukaan, lapsimäärät ja perheet, joissa alle 25-vuotiaita lapsia lääneittäin 31.12.2008 . . . . .	151
35. Lapsiperheet perhetyypin mukaan, lapsimäärät ja perheet, joissa alle 25-vuotiaita lapsia maakunnittain ja seutukunnittain 31.12.2008 . . . . .	152
36. Lapsiperheet perhetyypin mukaan, lapsimäärät ja perheet, joissa alle 25-vuotiaita lapsia maakunnittain ja kunnittain 31.12.2008 . . . . .	155
37. Lapsiperheet alle 18-vuotiaiden lasten määrän mukaan maakunnittain ja kunnittain 31.12.2008 . . . . .	162
38. Asuntokunnat henkilöluvun mukaan ja asuntokuntien keskikoko maakunnittain ja kunnittain 31.12.2008 . . . . .	169
39. Rekisteröidyt parisuhteet maakunnittain 31.12.2008 . . . . .	176
40. Rekisteröidyt parisuhteet kunnittain 31.12.2008 . . . . .	176

# Innehåll

<b>Den finländska familjen</b> .....	28	13. Familjer efter makarnas/föräldrarnas språk	107
Antalet familjer .....	28	31.12.2008 .....	
Utvecklingen av familjetyperna .....	29	14. Barnfamiljer efter föräldrarnas språk	108
Äkta makar – sambor .....	30	31.12.2008 .....	
Familjetyp och civilstånd .....	30	15. Familjer efter makarnas/föräldrarnas	109
Makarnas språk .....	31	medborgarskap 31.12.2008 .....	
Makarnas medborgarskap .....	32	16. Barnfamiljer efter föräldrarnas	110
Finländarnas utlandsfödda makar .....	32	medborgarskap 31.12.2008 .....	
Antalet barnfamiljer .....	33	17. Familjer efter makarnas/föräldrarnas	111
Typer av barnfamilj .....	35	födelseland 31.12.2008 .....	
Ombildade familjer .....	35	18. Barnfamiljer efter föräldrarnas födelseland	114
Antalet barn i barnfamiljer .....	36	31.12.2008 .....	
Regionala skillnader mellan barnfamiljer .....	38	19A. Kvinnor som är gifta eller sammanbor med finländska	112
Barnet i centrum .....	39	män efter medborgarskap 31.12.2008 .....	
Bostadshushåll .....	41	19B. Män som är gifta eller sammanbor med finländska	113
<b>Kvalitetsredovisning</b> .....	44	kvinnor efter medborgarskap 31.12.2008 .....	
Relevans av statistikuppgifterna .....	44	20A. Kvinnor som är gifta eller sammanbor med män	117
Begrepp .....	44	som är födda i Finland efter kvinnornas födelseland	
Metodbeskrivning .....	46	31.12.2008 .....	
Felfrihet och exakthet .....	46	20B. Män som är gifta eller sammanbor med kvinnor som är	126
Tidsenlighet och rättighet .....	47	födda i Finland efter männens födelseland 31.12.2008 .....	
Tillgänglighet och transparens .....	48	21. Familjer där personer i åldern 0–79 år räknas	131
Jämförbarhet .....	48	som barn efter familjetyp, antal barn och	
Tydlighet och konsistens .....	48	moderns ålder 31.12.2008 .....	
		22. Familjer efter familjetyp och antalet barn	131
		31.12.2008 .....	
		23. Familjer efter familjetyp och antalet barn	132
		under 25 år 31.12.2008 .....	
		24. Familjer efter familjetyp och antalet barn	132
		under 18 år 31.12.2008 .....	
		25A. Barnfamiljer efter antalet barn under 18 år	133
		och familjetyp 31.12.2008 .....	
		25B. Barnfamiljer efter antalet alla barn som bor	133
		hemma och familjetyp 31.12.2008 .....	
		26. Ombildade familjer efter familjens sammansättning	134
		och antalet barn 31.12.2008 .....	
		27. Familjer efter barnens åldersgrupp och	135
		familjetyp 31.12.2008 .....	
		28. Familjernas barn i åldern 0–24 år efter familjetyp och	136
		adoptivbarn efter ålder 31.12.2008 .....	
		29. Barnen efter ålder och antal hemmaboende	137
		minderåriga barn i familjen 31.12.2008 .....	
		30. Barnen efter ålder och antal hemmaboende barn i	137
		familjen 31.12.2008 .....	
		31. Familjer efter typ och personer efter	138
		familjetillhörighet och län 31.12.2008 .....	
		32. Familjer efter typ och personer efter familjetillhörighet,	139
		landskapsvis och ekonomisk region 31.12.2008 .....	
		33. Familjer efter typ och personer efter familjetillhörighet,	142
		landskapsvis och kommunvis 31.12.2008 .....	
		34. Barnfamiljer efter familjetyp, antalet barn samt familjer	151
		med barn under 25 år länsvis 31.12.2008 .....	
		35. Barnfamiljer efter familjetyp, antalet barn och familjer	152
		med barn under 25 år landskapsvis och efter ekonomisk	
		region 31.12.2008 .....	
		36. Barnfamiljer efter familjetyp, antalet barn och familjer	155
		med barn under 25 år landskapsvis och kommunvis	
		31.12.2008 .....	
		37. Barnfamiljer efter antalet barn under 18 år landskapsvis	162
		och kommunvis 31.12.2008 .....	
		38. Bostadshushåll efter personantal och bostadshushållens	169
		medelstorlek landskapsvis och kommunvis 31.12.2008 .....	
		39. Registrerat partnerskap landskapsvis 31.12.2008 .....	176
		40. Registrerat partnerskap kommunvis 31.12.2008 .....	176

## Tabeller

1. Befolkning efter kön, ålder (5-årsklasser och 1-årsklasser)	72
och ställning i familjen 31.12.2008 .....	
2. Bostadsbefolkningen efter kön och ålder och efter	79
antalet personer i bostads hushållet 31.12.2008 .....	
3. Bostadshushållen efter den äldsta personens kön och	86
ålder och efter antalet personer i bostadshushållet	
31.12.2008 .....	
4. Familjer efter typ, makarnas/föräldrarnas	87
ålder och antalet barn 31.12.2008 .....	
5. Svenskspråkiga familjer efter typ, makarnas/föräldrarnas	92
ålder och antalet barn 31.12.2008 .....	
6. Familjer där den ena av makarna är finsk-språkig och	95
den andra svenskspråkig efter typ, makarnas/föräldrarnas	
ålder och antalet barn 31.12.2008 .....	
7. Familjer efter typ, makarnas/föräldrarnas	98
ålder och antalet barn under 7 år 2008 .....	
8A. Män med familj efter ålder och familjetyp 31.12.2008 ..	100
8B. Kvinnor med familjer efter ålder och	101
familjetyp 31.12.2008 .....	
9A. Sambo- samt far och barn -familjer efter	102
familjetyp och mannens civilstånd 31.12.2008 .....	
9B. Sambo- samt mor och barn -familjer efter -	102
familjetyp och kvinnans civilstånd 31.12.2008 .....	
10. Äkta makar efter ordningsnummer för mannens och	103
kvinnans äktenskap 31.12.2008 .....	
11. Sambor och registrerat par efter antalet	104
tidigare äktenskap 31.12.2008 .....	
12A. Män med familj efter familjetyp, antalet	105
äktenskap och ålder 31.12.2008 .....	
12B. Kvinnor med familj efter familjetyp,	106
antalet äktenskap och ålder 31.12.2008 .....	

# Contents

<b>Review of the Finnish family</b> . . . . .	49	13.	Families by language of spouses/ parents on December 31, 2008 . . . . .	107
Number of families . . . . .	49	14.	Families with underage children by language of parents on December 31, 2008 . . . . .	108
Changes in types of families . . . . .	50	15.	Families by citizenship of spouses/ parents on December 31, 2008 . . . . .	109
Married couple – cohabiting couple . . . . .	51	16.	Families with underage children by citizenship of parents on December 31, 2008 . . . . .	110
Type of family and marital status . . . . .	51	17.	Families by country of birth of spouses/ parents on December 31, 2008 . . . . .	111
Language of spouses . . . . .	52	18.	Families with underage children by country of birth of parents on December 31, 2008 . . . . .	112
Citizenship of spouses . . . . .	53	19A.	Citizenship of foreign spouses and cohabiting partners of Finnish men on December 31, 2008 . . . . .	113
Foreign-born spouses of Finnish-born persons . . . . .	53	19B.	Citizenship of foreign spouses and cohabiting partners of Finnish women on December 31, 2008 . . . . .	117
Number of families with underage children . . . . .	54	20A.	Country of birth of foreign-born wives of men born in Finland on December 31, 2008 . . . . .	122
Families with underage children by type of family . . . . .	56	20B.	Country of birth of foreign-born husbands of women born in Finland on December 31, 2008 . . . . .	126
Reconstituted families . . . . .	56	21.	Families with dependants aged 0–79 by type of family, number of children and age of mother on December 31, 2008 . . . . .	131
Number of children in families with underage children . . . . .	57	22.	Families by type of family and number of children on December 31, 2008 . . . . .	131
Regional differences of families with underage children . . . . .	59	23.	Families by type of family and number of children aged 24 or under on December 31, 2008 . . . . .	132
Families from the standpoint of the child . . . . .	60	24.	Families by type of family and number of children aged 17 or under on December 31, 2008 . . . . .	132
Household-dwelling units . . . . .	62	25A.	Families with children by number of children aged 18 and family type on December 31, 2008 . . . . .	133
<b>Quality description</b> . . . . .	65	25B.	Families with children by total number of children living at home and family type on December 31, 2008 . . . . .	133
Relevance of statistical information . . . . .	65	26.	Reconstituted families by family composition and number of children on December 31, 2008 . . . . .	134
Concepts . . . . .	65	27.	Families by age group of children and type of family on December 31, 2008 . . . . .	135
Methodological description . . . . .	67	28.	Children aged 0–24 and type of family, adopted children in families by age on December 31, 2008 . . . . .	136
Correctness and accuracy of data . . . . .	67	29.	Children by age and number of children in the family living at home aged 17 or under on December 31, 2008 . . . . .	137
Timeliness and promptness of published data . . . . .	69	30.	Children by age and number of al children in the family living at home on December 31, 2008 . . . . .	137
Accessibility and transparency/clarity of data . . . . .	69	31.	Families by type of family and persons belonging/not belonging to families by province on December 31, 2008 . . . . .	138
Comparability of statistics . . . . .	69	32.	Families by type of family and persons belonging/not belonging to families by region and sub-regional unit on December 31, 2008 . . . . .	139
Coherence and consistency/uniformity . . . . .	70	33.	Families by type of family and persons belonging/not belonging to families by region and municipality on December 31, 2008 . . . . .	142
		34.	Families with underage children by type of family, number of children and families with children aged 24 or under by province on December 31, 2008 . . . . .	151
		35.	Families with underage children by type of family, number of children and families with children aged 24 or under by region and sub-regional unit on December 31, 2008 . . . . .	152
		36.	Families with underage children by type of family, number of children and families with children aged 24 or under by region and municipality on December 31, 2008 . . . . .	155
		37.	Families with underage by number of children aged 17 or under by region and municipality on December 31, 2008 . . . . .	162
		38.	Household-dwelling units by number of persons and average size of units by region and municipality on December 31, 2008 . . . . .	169
		39.	Registered partnerships by region on December 31, 2008 . . . . .	176
		40.	Registered partnerships by municipality on December 31, 2008 . . . . .	176

## Tables

1.	Population by age (5-year groups and 1-year groups), sex and family status on December 31, 2008 . . . . .	72
2.	Household-dwelling unit population by sex and age and by number of persons in the household on December 31, 2008 . . . . .	79
3.	Household-dwelling units by sex and age of the oldest person and by number of persons in the house- hold-dwelling unit December 31, 2008 . . . . .	86
4.	Families by type, age of spouses/parents and number of children on December 31, 2008 . . . . .	87
5.	Swedish-speaking families by type, age of spouses/ parents and number of children on December 31, 2008 . . . . .	92
6.	Families with one Finnish-speaking spouse and one Swedish-speaking spouse by type, age of spouses/ parents and number of children on December 31, 2008 . . . . .	95
7.	Families by type, age of spouses/parents and number of children aged 6 or under in family in 2008 . . . . .	98
8A.	Men with a family by age and type of family on December 31, 2008 . . . . .	100
8B.	Women with a family by age and type of family on December 31, 2008 . . . . .	101
9A.	Cohabiting couples and father and children families by type of family and marital status of man on December 31, 2008 . . . . .	102
9B.	Cohabiting couples and mother and children families by type of family and marital status of woman on December 31, 2008 . . . . .	102
10.	Married couples by order of marriage of man and woman on December 31, 2008 . . . . .	103
11.	Cohabiting and registered couples by number of former marriages of the spouses on December 31, 2008 . . . . .	104
12A.	Men with a family by type of family, number of marriages and age on December 31, 2008 . . . . .	105
12B.	Women with a family by type of family, number of marriages and age on December 31, 2008 . . . . .	106

# Katsaus suomalaiseen perheeseen

## Perheiden määrä

Vuoden 2008 lopussa Suomessa oli 1 444 000 perhettä. Määrä lisääntyi 6 700 perheellä edellisestä vuodesta. Lisäys on jonkin verran suurempi kuin vuotta aikaisemmin.

Perheisiin kuuluu 76,1 prosenttia väestöstä. Osuus on pienentynyt 0,2 prosenttiyksiköllä edellisestä vuodesta. Osuuden pienenemisen tahti on pysytellyt tällä tasolla 1990-luvun alusta

lähtien. Perheväestön osuus oli suurimmillaan 1960- ja 1970-luvuilla, jolloin perheisiin kuului 87 prosenttia väestöstä. Perheisiin kuuluvan väestön määrä on lisääntynyt vuoden 2008 aikana 6 100 hengellä. Koko väestömäärä lisääntyi 25 800 hengellä.

Perheen keskikoko oli vuoden 2008 lopussa 2,81 henkeä.

**Taulukko 1. Perheet tyypeittäin 1950–2008**

Vuosi	Yhteensä	Aviopari, ei lapsia	Aviopari ja lapsia	Avopari ja lapsia	Avopari, ei lapsia	Äiti ja lapsia	Isä ja lapsia	Rekisteröity miespari <sup>3)</sup>	Rekisteröity naispari <sup>3)</sup>	Perheväestön osuus %	Perheen keskikoko
1950	930 572	176 650	593 763	..	..	137 803	22 356			85,8	3,72
1960	1 036 270	207 897	678 822	..	..	129 706	19 845			86,7	3,72
<sup>1)</sup> 1970	1 153 878	260 562	722 001	6 800	19 100	126 394	19 021			86,7	3,45
<sup>2)</sup> 1980	1 278 102	302 818	711 226	36 200	65 900	140 725	21 233			84,0	3,15
1985	1 331 971	323 584	701 544	46 632	87 709	149 399	23 103			83,7	3,08
1990	1 365 341	364 452	640 062	65 896	123 471	147 297	24 161			82,1	3
1995	1 382 970	395 953	579 578	85 309	135 996	159 063	27 071			80,0	2,96
1996	1 386 414	403 584	566 686	88 906	140 194	159 563	27 481			79,6	2,95
1997	1 389 920	410 743	553 729	93 058	144 557	159 918	27 915			79,3	2,93
1998	1 393 793	418 927	539 899	96 228	150 272	160 059	28 408			78,9	2,92
1999	1 397 660	427 138	526 257	99 922	155 476	160 157	28 710			78,5	2,9
2000	1 401 963	436 019	514 868	102 581	160 132	159 432	28 931			78,2	2,89
2001	1 407 759	446 404	501 981	105 399	166 601	158 440	28 934			77,9	2,87
2002	1 411 947	454 977	492 524	107 443	170 368	157 143	29 093	207	192	77,6	2,86
2003	1 415 650	462 561	483 140	109 672	174 144	156 235	29 352	271	275	77,4	2,85
2004	1 420 781	471 962	475 705	111 294	177 095	154 851	29 192	325	357	77,1	2,84
2005	1 426 002	481 209	468 266	112 847	180 590	153 024	29 238	398	430	76,8	2,83
2006	1 431 376	488 880	461 569	114 671	184 732	151 475	29 101	455	493	76,6	2,82
2007	1 437 709	496 814	456 235	115 860	188 172	150 251	29 288	527	562	76,3	2,81
2008	1 444 386	504 728	452 180	115 966	191 177	149 631	29 460	579	665	76,1	2,81
Muutos											
2007–2008	6 677	7 914	–4 055	106	3 005	–620	172	52	103		
%	0,46	1,59	–0,89	0,09	1,6	–0,41	0,59	9,87	18,33		

	Perheväestö								Väestö		
%											
1950	100	19	63,8	..	..	14,8	2,4			3 457 474	4 029 803
1960	100	20,1	65,5	..	..	12,5	1,9			3 855 037	4 446 222
1970	100	22,6	62,6	0,6	1,7	11,0	1,6			3 986 005	4 598 336
1980	100	23,7	55,6	2,8	5,2	11,0	1,7			4 023 091	4 787 778
1985	100	24,3	52,7	3,5	6,6	11,2	1,7			4 108 856	4 910 664
1990	100	26,7	46,9	4,8	9,0	10,8	1,8			4 101 922	4 998 478
1995	100	28,6	41,9	6,2	9,8	11,5	2,0			4 093 238	5 116 829
1996	100	29,1	40,9	6,4	10,1	11,5	2,0			4 086 104	5 132 320
1997	100	29,6	39,8	6,7	10,4	11,5	2,0			4 079 391	5 147 349
1998	100	30,1	38,7	6,9	10,8	11,5	2,0			4 069 211	5 159 646
1999	100	30,6	37,7	7,1	11,1	11,5	2,1			4 059 928	5 171 302
2000	100	31,1	36,7	7,3	11,4	11,4	2,1			4 053 850	5 181 115
2001	100	31,7	35,7	7,5	11,8	11,3	2,1			4 046 205	5 194 901
2002	100	32,2	34,9	7,6	12,1	11,1	2,1	0,0	0,0	4 042 577	5 206 295
2003	100	32,7	34,1	7,7	12,3	11,0	2,1	0,0	0,0	4 037 970	5 219 732
2004	100	33,2	33,5	7,8	12,5	10,9	2,1	0,0	0,0	4 038 055	5 236 611
2005	100	33,7	32,8	7,9	12,7	10,7	2,1	0,0	0,0	4 037 753	5 255 580
2006	100	34,2	32,2	8,0	12,9	10,6	2,0	0,0	0,0	4 039 944	5 276 955
2007	100	34,6	31,7	8,1	13,1	10,5	2,0	0,0	0,0	4 045 561	5 300 484
2008	100	34,9	31,3	8,0	13,2	10,4	2,0	0,0	0,0	4 051 661	5 326 314

1) Väestölaskennan perhetyyppijakauma korjattu haastattelututkimusten perusteella

(Aromaa, Cantell & Jaakkola: Avoliitto, Oikeuspoliittinen tutkimuslaitos 49, Helsinki 1981)

2) Väestölaskennan perhetyyppijakaumaa korjattu vuoden 1981 rekisteripohjaisella perhe- ja avopariaineistolla.

3) Rekisteröity pari ja lapsia -perhetyyppin perheitä oli yhteensä 193.

## Perhetyyppien kehitys

Perheet luokitellaan sen mukaan, ovatko puoliset naimisissa, avoliitossa vai rekisteröidyssä parisuhteessa keskenään ja onko perheessä lapsia. Lisäksi on yhden vanhemman perheitä. Lapsen iälle ei tässä aseteta mitään rajoitusta. Myöhemmin käsitellään lapsiperheitä, joilla tarkoitetaan perheitä, joissa asuu vähintään yksi alle 18-vuotias lapsi. Lapsiperheiden yhteydessä vanhemmista käytetään myös ilmaisua huoltaja. Seuraavassa tarkastelussa yhden vanhemman perheet eivät ole vain yksinhuoltajien perheitä, sillä isänsä tai äitinsä kanssa asuva, lapsen asemassa oleva henkilö voi olla minkä ikäinen tahansa. Tässä tilastossa vanhin lapsen asemassa oleva on 78-vuotias.

Lapseton aviopari on Suomen yleisin perhetyyppi (35 prosenttia kaikista perheistä vuonna 2008). Vielä vuonna 2004 yleisin perhetyyppi Suomessa oli aviopari, jonka luona asuu jonkin ikäisiä lapsia (31 prosenttia kaikista perheistä vuonna 2008). Tämän perhetyypin määrä on kuitenkin pitkään ollut laskusuunnassa, kun taas lapsettomiin avioparien määrä on ollut kasvussa. Lastensa kanssa asuvien avioparien määrä vähentyi 4 100 perheellä edellisestä vuodesta. Vähennys oli jonkin verran pienempi kuin edellisenä vuonna.

Syitä lastensa kanssa asuvien avioparien määrän vähenemiseen voidaan hakea usealta suunnalta. Yleistyneet avioerot ovat vähentäneet avioparien määrää. Nuorten asumisolot ovat myös helpottuneet viime aikoina ja nuoret muuttavat aikaisemmin kotoa pois. Toisaalta taas uusia aviopareja, joilla olisi lapsia, muodostuu vähemmän, sillä perheitä perustavat ikäluokat ovat nykyään pieniä ja usein perhemuotona on avoliitto.

Mikä sitten selittää sitä, että lapsettomiin avioparien määrä on lisääntynyt? Suuret ikäluokat alkavat olla siinä iässä, että heidän lapsensa muuttavat pois kotoa ja vanhemmat siirtyvät perhetilastoissa lapsettomiin avioparien luokkaan. Ero lapsettomiin avioparien ja lastensa kanssa asuvien avioparien välillä on kuitenkin vielä toistaiseksi hyvin pieni.

Myös avoparien määrä ja osuus perheistä kasvaa. Avopareja, joilla ei ole lapsia, on tosin vielä vain 13 prosenttia kaikista perheistä. Avopareja, joilla on lapsia, on nykyisin kahdeksan prosenttia kaikista perheistä. Heidän määränsä on myös kasvussa.

Äiti ja lapsia -perheiden määrä on nyt vähentynyt jo yhdeksänä vuonna peräkkäin. Isä ja lapsia -perheet ovat edelleen harvinaisia, näitä perheitä on vain kaksi perhettä sadasta. Suhteellinen

Kuvio 1a. Perheet tyypeittäin vaimon/äidin iän mukaan 2008 (isä ja lapsia -perheet isän iän mukaan)

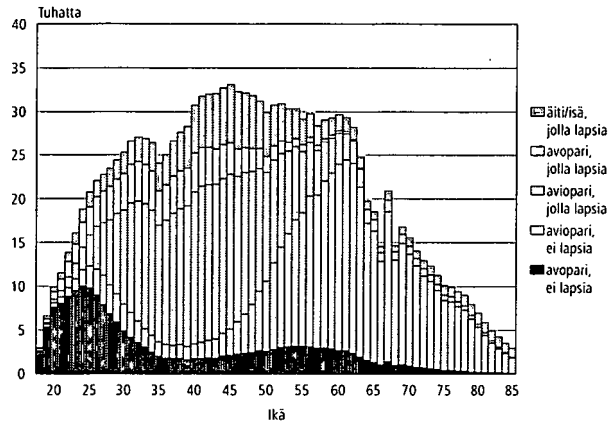

Kuvio 1b. Perheet tyypeittäin vaimon/äidin iän mukaan 2008 (isä ja lapsia -perheet isän iän mukaan), suhteellinen jakauma

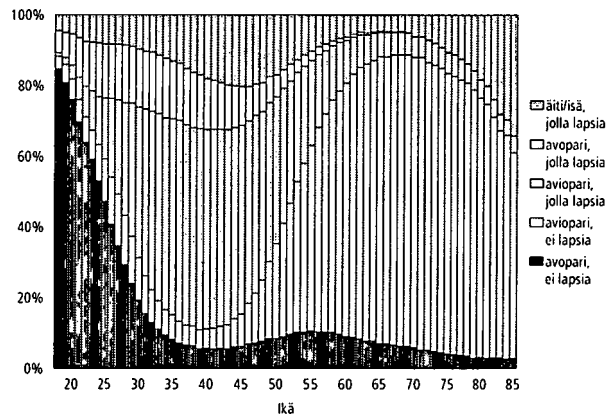

Kuvio 1c. Rekisteröidyt parisuhteet nuoremman puolison iän mukaan 2008

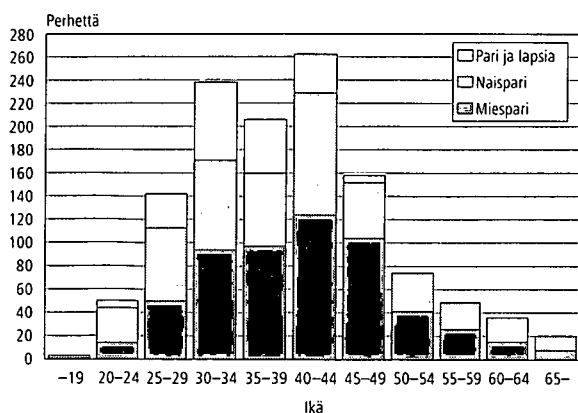

osuus ei ole muuttunut juuri lainkaan viime vuosina.

Kuviossa 1b on eri ikäisten naisten perheiden suhteellinen jakauma. Jos alle 28-vuotias nainen on perheellinen, on perhe tyypillisimmillään lapseton aviopari. Jo 28-vuotiailla yleisin perhetyyppi on aviopari ja lapsia. Vasta 52-vuotiaiden naisten kohdalla muuttuu yleisimmäksi perhemuodoksi lapseton aviopari. Kaikkein vanhimpien (vähintään 89-vuotiaiden) naisten perheeseen kuuluu useammin lapsi kuin aviomies. Tämän ikäisistä naisista perheväestöön kuuluu enää vain yhdeksän prosenttia. Miesten vanhuus on perhetilastojen valossa aika erilainen. Esimerkiksi 89-vuotiaista miehistä perheisiin kuuluu 47 prosenttia. Tällöin perhe on tyypillisesti aviopari, jonka luona ei asu lapsia.

## Aviopari – avopari

Avoliitto on nuorten lapsettomien asumisen malli. Aina 40-vuotiaaksi asti lapsettomien naisten parisuhde on useammin avo- kuin avioliitto. Äideistä puolestaan vain alle 24-vuotiaiden pienessä joukossa on enemmän avoliitossa asuvia kuin naimisissa olevia. Sitä vanhemmista puolison kanssa asuvista äideistä enemmistö on naimisissa. Mitä vanhempi nainen, sitä todennäköisemmin hänen parisuhteensa on avioliitto. Suurten ikäluokkien (vuosina 1945-1950 syntyneet) parisuhteessa asuvista naisista 89 prosenttia on naimisissa puolisonsa kanssa (kuvio 1b)

Avioparien osuus kaikista perheistä on 66 prosenttia ja parisuhdeperheistä 76 prosenttia.

Rekisteröidyssä parisuhteessa vuoden 2008 lopussa eli 579 miesparia ja 665 naisparia, mikä oli yhteensä 155 paria enemmän kuin vuonna 2007. Nämä perheet esitetään suurimmassa osassa tämän julkaisun taulukoita avioparien joukossa. Joissain koko maan taulukoissa nämä perheet esiintyvät omina ryhminään. Tämä tieto voidaan tietosuojasystistä esittää kunnittain vain, jos pareja on vähintään viisi. Kuviossa 1c on kuvattu rekisteröityjen mies- ja naisparien ikäjakauma parin nuoremman puolison mukaan. Siitä havaitaan, että miesparit ovat vanhempia kuin naisparit. Muissa kuvioissa rekisteröidyt parit ovat avioparien joukossa. Heitä on vielä niin vähän, etteivät he omana ryhmänään erottuisi.

Avopareja on kaikista perheistä 21 prosenttia. Parisuhdeperheistä avopareja on 24 prosenttia.

Kaikista aviopareista 83 prosenttia on sellaisia, joissa kumpikin puoliso on ensimmäisessä avioliitossaan, joten voidaan sanoa perinteisen perhemallin olevan vielä vallitseva Suomessa. Avopareista 66 prosenttia on sellaisia, ettei kumpikaan puolisoista ole ollut aikaisemmin naimisissa. Avopareilla on siten keskimäärin selvästi useammin kuin aviopareilla jommankumman puolison edellinen avioliitto taustalla.

Rekisteröidyistä miespareista 86 prosentilla ei ole kummallakaan puolisoilla avioliittoa takanaan, naispareista 73 prosentilla.

## Perhetyyppi ja siviilisääty

Aikaisemmin ihmisen siviilisääty kertoi aika paljon hänen perheestään. Nykyään ei siviilisäädystä voi päätellä juuri mitään. Siviilisääty on menettänyt Pohjoismaissa merkitystään demografisena muuttujana.

Avopuolison kanssa ilman lapsia elävistä naisista ja miehistä 74 prosenttia on naimattomia. Avomiehet ovat hieman useammin eronneita kuin avovaimot. Avovaimoissa taas on leskiä enemmän kuin avomiehistä.

Taulukko 2. Miehen/vaimon/isän/äidin siviilisääty avoliitoissa ja yhden vanhemman perheissä 2008

Siviilisääty	Perhetyyppi							
	Avomies ei lapsia	Avovaimo ei lapsia	Avomies ja lapsia	Avovaimo ja lapsia	Isä ja lapsia	Isä ja alle 18-v. lapsia	Äiti ja lapsia	Äiti ja alle 18-v. lapsia
Naimaton	75	73,9	77,7	76,4	16,6	25,1	30,5	40,1
Naimisissa	0,8	0,7	0,5	0,5	12,7	14,3	9,4	11,5
Eronnut	22,3	21,2	21,1	21,7	52,3	54,1	42,9	45,1
Leski	1,8	4,3	0,6	1,4	18,4	6,5	17,1	3,3
<b>Yht.</b>	<b>100</b>	<b>100</b>	<b>100</b>	<b>100</b>	<b>100</b>	<b>100</b>	<b>100</b>	<b>100</b>
N	191 140	191 143	115 962	115 960	29 448	15 382	149 546	101 664

Lasten ja avopuolison kanssa asuvista miehistä suurempi osa kuin naisista on naimattomia. Vastaavasti eronneita miehiä on hieman vähemmän kuin naisia. Selityksenä ovat varmaankin uusperheet, joihin eronneen äidin luo on muuttanut uusi puoliso. Leskiä on myös avoäideissä enemmän kuin isissä.

Yhden vanhemman perheiden isät ja äidit eroavat siviilisäädyltään. Isistä yli puolet on eronneita, äideistä selvästi harvempi. Naimattomia näistä äideistä on 31 prosenttia, isistä vain 17 prosenttia. On otettava huomioon, että lapsen iällä ei ole mitään rajoitusta, eli ei puhuta yksinhuoltajista. Yhden vanhemman perheen lapsi voi olla minkä ikäinen vain, eli tässä mukana ovat myös esim.

## Puolisoiden kieli

Kaikista perheistä 88 prosenttia on sellaisia, että ainoa vanhempi tai molemmat puolisot ovat suomenkielisiä. Vastaavasti kokonaan ruotsinkielisiä perheitä on neljä prosenttia. Perheitä, joissa toinen puoliso on ruotsinkielinen ja toinen suomenkielinen on kolme prosenttia kaikista perheistä. Suomen- ja ruotsinkielisten yhdistelmiä muihin kieliin löytyy kolmessa prosentissa perheitä. Perheitä joissa molemmat puolisot tai ainoa vanhempi ovat vieraskielisiä, on kaikkiaan 32 169, mikä on kaksi prosenttia kaikista perheistä.

Ruotsinkielisillä miehillä on selvästi enemmän suomenkielisiä vaimoja kuin ruotsinkielisillä naisilla suomenkielisiä miehiä. Kahden ruotsinkielisen pariskuntia on enää vain 5 000 enemmän kuin suomenkielisen ja ruotsinkielisen pariskuntia. Kokonaan ruotsinkielisten perheiden määrä on ollut viime vuodet laskussa, vastaavasti kaksikielisten perheiden määrä on lisääntynyt.

Suomea tai ruotsia äidinkielenään puhuvista miehistä 20 900 on avio- tai avoliitossa vieraskielisen kanssa, naisista 17 100. Liitot vieraskielisten kanssa ovat lisääntyneet hieman yli 2 000:lla.

Suurin vieraskielisten ryhmä Suomessa ovat venäjänkieliset. Perheitä, joissa kummatkin puolisot tai ainoa vanhempi on venäjänkielinen on 10 000. Hieman vähemmän eli 9 700 on perheitä, joissa jompikumpi puolisoista on venäjänkielinen. Venäjänkielisten perheiden määrä on noin 1 200 perhettä suurempi kuin vuosi sitten. Venäjänkielisten perheistä yleisin kieliyhdistelmä on suomenkielinen mies ja venäjänkielinen vaimo (kuvio 3). Vuoden 2008 aikana tällaisten parien määrä on noussut 200:lla. Seuraavaksi yleisimpiä

vanhojen leskiäitien ja aikamiespoikien muodostamat perheet.

Taulukkoon on lisätty myös yhden vanhemman perheiden sarakkeet, eli isät ja äidit, joilla on alaikäisiä lapsia. Heidän siviilisäätärakenteensa poikkeaa selvästi kaikkien yhden vanhemman perheiden ryhmästä. Leskiä on vähemmän ja kaikkia muita siviilisäätymiä on enemmän. Huomionarvoista on, että yksinhuoltajaisissa leskiä on suhteellisesti lähes kaksinkertainen määrä kuin -äideissä, vaikka leskeksi jää vähemmän isiä kuin äitejä. Eroissa lapset yleensä jäävät äidille, kuolemantapauksissa valinnanvaraa ei ole. Jo 40 prosenttia yksinhuoltajaäideistä on naimattomia, osa alkujaankin yksinhuoltajia, mutta suurempi osa avoerojen seurauksena.

ovat venäjänkielisten pariskuntien perheet. Vuonna 1990 venäjänkielisiä pariskuntia oli vain 300, nyt määrä on jo 6 700. Venäjänkielisten äitien yhden vanhemman perheitä on jo 3 000.

On edelleen harvinaista, että suomenkielisellä naisella on venäjänkielinen puoliso. Määrä (1 132) on kuitenkin enemmän kuin kolminkertaistunut vuodesta 1990.

**Kuvio 2. Ruotsinkieliset perheet 2008**

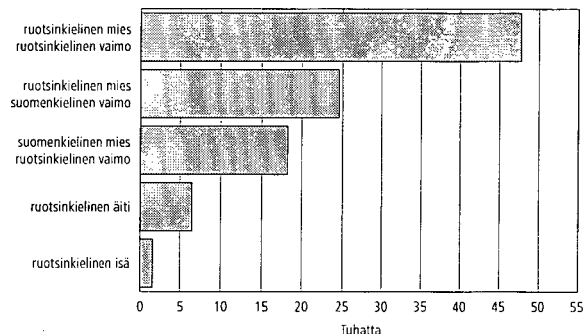

**Kuvio 3. Venäjänkieliset perheet 1990 ja 2008**

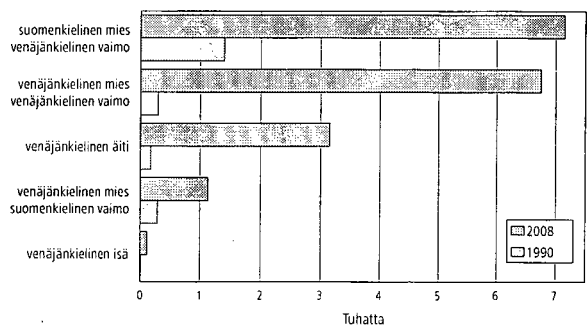

## Puolisoiden kansalaisuus

Vain 3,9 prosentissa Suomen perheistä on vähintään toinen puolisoista tai ainoa vanhempi ulkomaiden kansalainen (56 400 perhettä). Vuonna 1990 Suomessa oli vain 12 500 tällaista perhettä. Viimeisen vuoden aikana näiden perheiden määrä on lisääntynyt 3 300 perheellä. Määrällisesti eniten kasvoi niiden perheiden määrä, jossa sekä mies että vaimo ovat ulkomaan kansalaisia. Lähes yhtä paljon kasvoi kuitenkin niiden perheiden määrä, jossa mies on ulkomaalainen ja vaimo suomalainen.

Yleisin yhdistelmä ulkomaalaisten perheissä oli 1990-luvun alkupuolella Suomen kansalainen vaimona ja ulkomaan kansalainen miehenä. 1990-luvun lopulla oli eniten sellaisia ulkomaalaisten perheitä, joissa kumpikin puoliso oli ulkomaan kansalainen. Nyt yleisin yhdistelmä ulkomaalaisten perheissä on suomalainen mies ja ulkomaalainen nainen ja toiseksi yleisin yhdistelmä on ulkomaalainen mies ja suomalainen vaimo (kuvio 4). Tässä ei tehdä eroa avio- ja avioliittojen välille.

Kokonaan ulkomaalaisia perheitä eli sellaisia, joissa ainoa vanhempi tai molemmat puoliset ovat ulkomaiden kansalaisia, on 21 200. Suurin ryhmä ovat Venäjän kansalaisten perheet. Suomessa oli vuoden 2008 lopussa 5 400 perhettä, joissa molemmat puoliset tai ainoa vanhempi oli Venäjän kansalainen. Lähes kolmasosassa venä-

Kuvio 4. Ulkomaiden kansalaisten perheet vuosina 1990 ja 2008

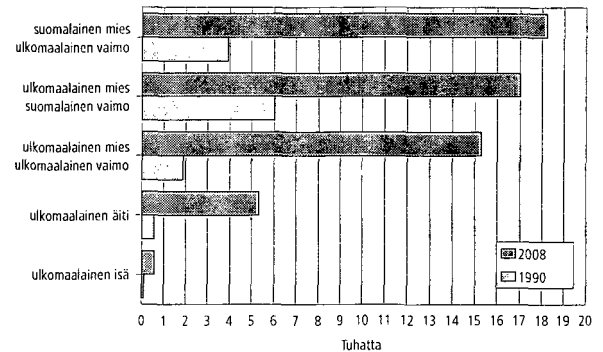

läisten perheistä on vain äiti lapsien kanssa. Venäjän kansalaisten perheiden määrä on lisääntynyt lähes 300:lla.

Kokonaan virolaisia perheitä oli 3 500, joista kolmasosa on äitien ja lasten perheitä. Virolaisperheiden määrä on lisääntynyt edellisestä vuodesta 400 perheellä.

Kahden Somalian kansalaisen tai yhden vanhemman somalialaisia perheitä oli hieman alle 700. Näiden perheiden määrä on pysynyt lähes samana. Monet aikoinaan Somaliasta muuttaneet ovat olleet Suomessa jo niin kauan, että he ovat saaneet Suomen kansalaisuuden. Äidinkielestä päätellen kahden puolison tai yhden vanhemman alkujaan somalialaisia perheitä olisi 1 500.

## Suomalaisten ulkomailta syntyneet puoliset

Suomen kansalaisten kanssa naimisissa oleviin ulkomaan kansalaisiin sovelletaan lievempiä ehtoja kansalaisuuden saannin suhteen kuin muihin ulkomaalaisiin. He voivat halutessaan saada Suomen kansalaisuuden oltuaan maassa kolme vuotta, joista vähintään viimeiset kaksi naimisissa Suomen kansalaisen kanssa. Siten ulkomaiden kansalaisuus ei välttämättä suoraan paljasta ulkomaalaisperheiden määrää.

Parhaan käsityksen suomalaisten ulkomaalaisista puolisoista saa tarkastelemalla puolisoitten syntymämaita. On tosin muistettava, että alkuperäisiäkin Suomen kansalaisia on syntynyt jonkin verran ulkomailta. Suomessa syntyneillä miehillä on 30 200 ulkomailta syntyneitä vaimoja. Ulkomailta syntyneiden vaimojen määrä on kasvanut edellisestä vuodesta 1 400 naisella.

Suomessa syntyneillä naisilla on 26 300 ulkomailta syntyneitä miestä, määrä on kasvanut

1 100 miehellä. Nykyään miehillä on useammin ulkomaalaistaustainen puoliso kuin naisilla.

Suomalaiset miehet ja naiset tuovat puolisonsa hieman eri maista. Miesten valikoima on suurempi kuin naisten. Miehet hakevat puolisonsa lähinnä naapurimaista, niin lännestä, idästä kuin etelästäkin. Entisen Neuvostoliiton alueelta tulleita ei voida erotella virolaisiksi tai venäläisiksi, koska syntymämaa virolaisillakin on useimmiten Neuvostoliitto ja suuri osa sieltä tulleista puolisoista on tullut jo ennen Neuvostoliiton hajoamista. Suomalaismiehillä on entisessä Neuvostoliitossa, Venäjällä tai Virossa syntyneitä vaimoja 10 100, Ruotsissa syntyneitä on 8 000. Näissä maissa syntyneiden vaimojen määrä on myös lisääntynyt eniten. Thaimaassa syntyneitä puolisoita on lähes 2 600, määrä on lisääntynyt noin 300:lla viime vuodesta. Sitten tulevat Saksa, Kiina, Filippiinit, Yhdysvallat, Puola ja Britannia.

Kuvio 5. Suomessa syntyneiden ulkomailla syntyneet puoliset syntymämaan mukaan 2008

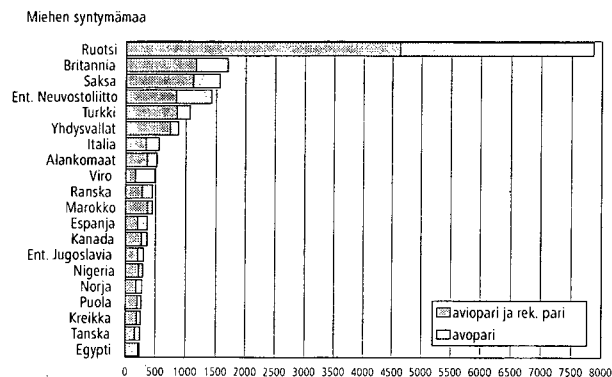
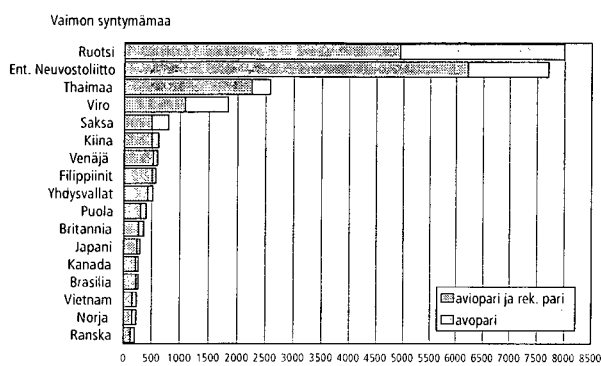

Naisilla ei ole yhtä selvää puolisojen haku- aluetta kuin miehillä. Ruotsissa syntyneiden puolisojen jälkeen, joita on 7 900, on naisillakin eniten entisen Neuvostoliiton alueella syntyneitä puolisoita. Entisessä Neuvostoliitossa, Venäjällä ja Virossa syntyneitä miehiä on 1 900, mikä on noin 100 enemmän kuin edeltävänä vuonna. Nämä pariskunnat poikkeavat ulkomaalaispariskunnista siten, että he ovat vanhempia kuin

muut, jos mittana käytetään vaimon ikää. Seuraavaksi eniten suomalaisnaisilla on puolisona Britanniassa, Saksassa, Turkissa ja Yhdysvalloissa syntyneitä miehiä. Kaiken kaikkiaan maita, joissa on syntynyt vähintään sadan suomalaisnaisen puoliso on 40, miehillä vastaava luku on 28.

## Lapsiperheiden määrä

Suomessa oli vuoden 2008 lopussa 585 000 lapsiperhettä. Lapsiperheessä asuu kotona vähintään yksi alle 18-vuotias lapsi. Lapsiperheitä on 41 prosenttia kaikista perheistä. Lapsiperheiden osuus on viime vuodet olleet tasaisessa laskussa. Lapsiperheissä asuu vanhemmatkin sisarukset mukaan lukien 41 prosenttia väestöstä.

Lapsiperheiden määrä on vähentynyt edellisestä vuodesta 2 500 perheellä. Vähennyksen määrä on suurempi kuin edellisenä vuonna. Lapsiperheiden määrä vähenee, koska esikoistaan odottavien perheiden ikäluokat ovat pienempiä kuin kuopuksensa täysi-ikäisyyttä juhlivat ikäluokat. Myös yhä useammat naiset jäävät lapsetto-

miksi tahtoen tai tahtomattaan. Esimerkiksi 35-vuotiaista naisista on nyt lapsettomia 27 prosenttia, kun vuonna 1990 lapsettomia 35-vuotiaista oli 19 prosenttia. Tämä on iso muutos näinkin lyhyessä ajassa. Jokaisessa 1-vuotiskäluokassa äitien prosenttiosuus on nyt pienempi kuin vuonna 1990 (Väestörakenne 1990 ja Väestörakenne ja väestönmuutokset kunnittain 2008).

Sellaisten lapsiperheiden määrä, joissa on alle 7-vuotiaita lapsia, lisääntyi jo neljäntenä vuotena peräkkäin. Vuonna 2008 tällaisten perheiden määrä kasvoi lähes 1 800:lla.

**Taulukko 3. Lapsiperheet tyypeittäin vuosina 1950–2008**

Vuosi	Yhteensä	Aviopari ja lapsia	Avopari ja lapsia	Äiti ja lapsia	Isä ja lapsia	Rekisteröity pari ja lapsia	Henkilöitä lapsiperheissä	Perheitä, joissa alle 7-v. lapsia	Alle 18-v lapsia	Lapsiperheitä kaikista (%)	Lapsiperheväestö %
1950	<b>599 329</b>	515 115	..	74 319	9 895	..	..	..	1 341 330	64,4	..
1960	<b>678 046</b>	601 542	..	67 381	9 123	..	..	..	1 536 464	65,4	..
1970 <sup>1)</sup>	<b>677 035</b>	602 076	5 800	61 173	7 986	..	..	..	1 345 089	58,7	..
1980 <sup>2)</sup>	<b>688 732</b>	572 142	32 100	74 839	9 651	..	..	..	1 163 926	53,9	..
1985	<b>659 052</b>	533 787	41 458	74 238	9 569	..	..	330 538	1 136 027	49,5	..
1990	<b>640 637</b>	490 999	59 900	78 948	10 790	..	2 437 592	314 320	1 135 686	46,9	48,8
1995	<b>639 610</b>	449 241	78 528	98 351	13 490	..	2 425 426	312 508	1 150 562	46,2	47,4
1996	<b>635 034</b>	438 883	82 135	100 219	13 797	..	2 407 133	309 903	1 146 986	45,8	46,9
1997	<b>630 472</b>	428 922	86 176	101 309	14 065	..	2 389 433	305 648	1 142 337	45,4	46,4
1998	<b>625 392</b>	418 883	89 315	102 767	14 427	..	2 367 472	300 989	1 135 233	44,9	45,9
1999	<b>619 641</b>	408 234	92 819	103 872	14 716	..	2 343 417	296 041	1 127 252	44,3	45,3
2000	<b>612 627</b>	398 892	95 120	103 984	14 631	..	2 317 291	291 170	1 116 687	43,7	44,7
2001	<b>605 322</b>	389 174	97 738	103 866	14 544	..	2 288 171	285 991	1 105 988	43,0	44,0
2002	<b>598 917</b>	381 340	99 625	1 03 286	14 634	32	2 265 406	280 948	1 096 705	42,4	43,5
2003	<b>595 027</b>	374 940	101 742	103 446	14 852	47	2 249 410	278 292	1 090 551	42,0	43,1
2004	<b>592 809</b>	371 323	103 214	103 376	14 837	59	2 239 701	277 551	1 087 510	41,7	42,8
2005	<b>591 528</b>	368 553	104 782	103 044	15 063	86	2 232 613	277 601	1 084 865	41,5	42,5
2006	<b>589 448</b>	365 326	106 422	102 469	15 111	120	2 223 718	277 875	1 080 728	41,2	42,1
2007	<b>587 767</b>	362 884	107 290	102 156	15 291	146	2 216 526	278 617	1 076 522	40,9	41,8
2008	<b>585 224</b>	360 904	107 034	101 717	15 382	187	2 206 209	280 383	1 071 800	40,5	41,4
Muutos											
2007–2008	<b>-2 543</b>	-1 980	-256	-439	91	41	-10 317	1 766	-4 722	-0,4	-0,4

	%										
1950	<b>100</b>	85,9	..	12,4	1,7	..	..	..	..	..	..
1960	<b>100</b>	88,7	..	9,9	1,3	..	..	..	..	..	..
1970	<b>100</b>	88,9	0,9	9,0	1,2	..	..	..	..	..	..
1980	<b>100</b>	83,1	4,7	10,9	1,4	..	..	..	..	..	..
1985	<b>100</b>	81,0	6,3	11,3	1,5	..	..	..	..	..	..
1990	<b>100</b>	76,6	9,4	12,3	1,7	..	..	..	..	..	..
1995	<b>100</b>	70,2	12,3	15,4	2,1	..	..	..	..	..	..
1996	<b>100</b>	69,1	12,9	15,8	2,2	..	..	..	..	..	..
1997	<b>100</b>	68,0	13,7	16,1	2,2	..	..	..	..	..	..
1998	<b>100</b>	67,0	14,3	16,4	2,3	..	..	..	..	..	..
1999	<b>100</b>	65,9	15,0	16,8	2,4	..	..	..	..	..	..
2000	<b>100</b>	65,1	15,5	17,0	2,4	..	..	..	..	..	..
2001	<b>100</b>	64,3	16,1	17,2	2,4	..	..	..	..	..	..
2002	<b>100</b>	63,7	16,6	17,2	2,4	0,0	..	..	..	..	..
2003	<b>100</b>	63,0	17,1	17,4	2,5	0,0	..	..	..	..	..
2004	<b>100</b>	62,6	17,4	17,4	2,5	0,0	..	..	..	..	..
2005	<b>100</b>	62,3	17,7	17,4	2,5	0,0	..	..	..	..	..
2006	<b>100</b>	62,0	18,1	17,4	2,6	0,0	..	..	..	..	..
2007	<b>100</b>	61,7	18,3	17,4	2,6	0,0	..	..	..	..	..
2008	<b>100</b>	61,7	18,3	17,4	2,6	0,0	..	..	..	..	..

1) Väestölaskennan perhetyyppijakauma korjattu haastattelututkimusten perusteella

(Aromaa, Cantell & Jaakkola: Avoliitto, Oikeuspoliittinen tutkimuslaitos 49, Helsinki 1981)

2) Väestölaskennan perhetyyppijakaumaa korjattu vuoden 1981 rekisteripohjaisella perhe- ja avopariaineistolla.

## Lapsiperhetyypit

Ylivoimaisesti yleisin lapsiperhe on edelleenkin avioparin perhe. Aviopari on huoltajana 62 prosentissa lapsiperheistä. Tämä tosin on lapsiperhemuoto, jonka määrä ja suhteellinen osuus on jatkuvasti pienentynyt, mutta silti sen vallitsevaa asemaa eivät muut perhemallit uhkaa vielä vuosikausiin.

Vuoden aikana on kasvanut lapsiperheistä ainoastaan isä ja lapsia -perheiden sekä rekisteröityjen parien perheiden määrät ja nekin hyvin vähän. Vielä edellisvuonna avoparien lapsiperheiden määrä kasvoi, mutta vuonna 2008 niiden määrä väheni. Vuoden 2008 lopussa Suomessa oli 107 000 avoparien lapsiperhettä, 18 prosenttia lapsiperheistä. Nämä ovat nuorten parien perheitä.

Esikoisista syntyy nykyään jo 54 prosenttia avioliiton ulkopuolella. Tosin vanhemmat menevät usein myöhemmin keskenään naimisiin. Toisista lapsista 37 prosenttia syntyy vanhemmille, jotka eivät ole naimisissa keskenään, kolmansista lapsista 27 prosenttia (Väestönmuutokset 2008). Kaikista vuonna 2008 syntyneistä lapsista yhteensä laskettuna on avioliiton ulkopuolella syntyneiden osuus 41 prosenttia.

Niiden lapsiperheiden, joissa on äiti ja lapsia, määrä (101 700) on laskenut edellisestä vuodesta. Näiden perheiden osuus lapsiperheistä on kuitenkin pysynyt entisellään. Yhden vanhemman perheitä (äiti ja lapsia tai isä ja lapsia) on viidenes lapsiperheistä. Sellaiset lapsiperheet, joissa asuu vakituisesti isä ja lapsia, ovat edelleen melko harvinaisia Suomessa, niitä on vain 15 400. Vielä harvinaisempia ovat rekisteröidyn parin ja alle 18-vuotiaiden lasten muodostamat perheet, joita on 187.

## Uusperheet

Uusperheellä tarkoitetaan perhettä, jossa on alle 18-vuotias vain toisen puolison lapsi, eli lapsi on tavallaan saanut uuden sosiaalisen vanhemman. Arkikielessä kuulee käsitettä käytettävän väljemmin: erilaisista erojen seurauksena syntyneistä viikonloppuperheistä puhutaan uusperheinä. Perhetilastot joudutaan kuitenkin tekemään lapsen vakinaisen asuinpaikan mukaan. Samaa lasta ei voida tilastoida kahteen perheeseen. Eronneet isät ja äidit, joiden luona on vain viikonloppuisin ja lomalla lapsia, jäävät perhetilaston ulkopuolelle, elleivät ole perustaneet uutta perhettä.

Uusperheitä on 9 prosenttia (53 700 perhettä) kaikista lapsiperheistä. Uusperheiden määrä

Kuvio 6a. Lapsiperheet tyypeittäin äidin/yksinhuoltajaisän mukaan 2008

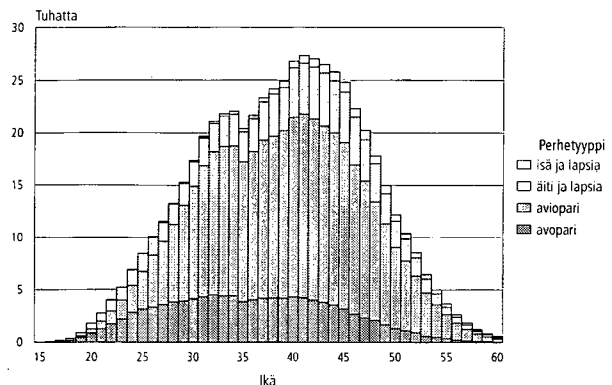

Kuvio 6b. Lapsiperheet tyypeittäin äidin/yksinhuoltajaisän mukaan 2008, suhteellinen jakauma

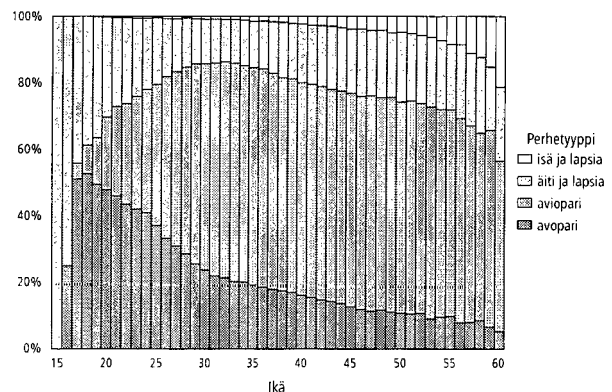

on kasvanut hitaasti siitä lähtien kun niistä vuonna 1990 tehtiin ensimmäiset tilastot. Vuonna 2008 määrä kasvoi 192 perheellä.

Uusperheen vanhemmista 49 prosenttia on naimisissa keskenään ja loput avoliitossa. Yleensä uusperheen lapsi on äidin lapsi, joka on saanut uuden sosiaalisen isän. Jos perheeseen on syntynyt yhteinenkin lapsi, ovat vanhemmat tavallisimmin menneet naimisiin, muuten uudet puoliset asuvat enimmäkseen avoliitossa. Perheet, joissa asuu vakituisesti sinun, minun ja meidän lapsia ovat edelleen harvinaisuuksia, tällaisia perheitä on 709.

**Taulukko 4. Uusperheet 1990–2008**

	Uusperheitä yhteensä	Aviopari	Avopari	Lapsiperheitä	Uusperheiden osuus lapsiperheistä	Avioparien osuus uusperheistä	Äidin lapset	Isän lapset	Yhteiset lapset	Alle 18-v. lapsia uusperheissä	Alle 18-v. lapsia lapsiperheissä	'Ei yhteisten' lasten osuus kaikista lapsista	Uusperheen alle 18-v. lasten osuus kaikista lapsista
1990	<b>44 426</b>	21 808	22 618	640 637	6,9	49,1	50 713	7 443	30 089	88 245	1 135 686	5,1	7,8
1992	<b>43 647</b>	20 109	23 538	647 571	6,7	46,1	50 591	7 529	29 555	87 675	1 152 689	5,0	7,6
1994	<b>42 216</b>	19 251	22 965	643 799	6,6	45,6	49 668	7 510	28 994	86 172	1 152 947	5,0	7,5
1995	<b>42 460</b>	19 197	23 263	639 610	6,6	45,2	50 322	7 637	29 242	87 201	1 150 562	5,0	7,6
1996	<b>43 100</b>	19 368	23 732	635 034	6,8	44,9	51 567	7 710	29 476	88 753	1 146 986	5,2	7,7
1997	<b>44 219</b>	19 732	24 487	630 472	7,0	44,6	53 444	7 909	29 990	91 343	1 142 337	5,4	8,0
1998	<b>45 296</b>	20 173	25 123	625 392	7,2	44,5	55 267	8 042	30 312	93 621	1 135 233	5,6	8,2
1999	<b>47 194</b>	20 523	26 671	619 641	7,6	43,5	58 115	8 191	30 723	97 029	1 127 252	5,9	8,6
2000	<b>47 288</b>	21 315	25 973	612 627	7,7	45,1	58 550	8 541	30 931	98 022	1 116 687	6,0	8,8
2001	<b>48 359</b>	21 846	26 513	605 322	8,0	45,2	60 272	8 916	31 086	100 274	1 105 988	6,3	9,1
2002	<b>49 294</b>	22 431	26 863	598 917	8,2	45,5	61 816	9 120	31 226	102 162	1 096 705	6,5	9,3
2003	<b>49 944</b>	22 888	27 056	595 027	8,4	45,8	63 071	9 198	31 565	103 834	1 090 551	6,6	9,5
2004	<b>50 867</b>	23 872	26 995	592 809	8,6	46,9	64 503	9 366	32 040	105 909	1 087 510	6,8	9,7
2005	<b>52 204</b>	24 722	27 482	591 528	8,8	47,4	66 228	9 746	32 465	108 439	1 084 865	7,0	10,0
2006	<b>52 920</b>	25 275	27 645	589 448	9,0	47,8	67 175	10 054	32 817	110 071	1 080 728	7,1	10,2
2007	<b>53 482</b>	25 901	27 581	587 767	9,1	48,4	67 652	10 254	33 064	110 970	1 076 522	7,2	10,3
2008	<b>53 674</b>	26 415	27 259	585 224	9,2	49,2	67 463	10 378	33 227	111 068	1 071 800	7,3	10,4

## Lapsiperheiden lapsimäärät

Perheiden lapsimääriä tarkasteltaessa tulee ottaa huomioon perheen elinvaihe. Tilastoissa ovat esimerkiksi yksilapsisina perheet, joilla vasta esikoinen on syntynyt. Samoin yksilapsisina ovat perheet, joilla enää viimeinen lapsi asuu kotona. Perhetilastossa on kuvattu tietyn hetken poikkileikkaustilanne, eli minkä kokoisia perheitä maassa tietyllä hetkellä on, ei suinkaan sitä, mikä on perheen lopullinen lapsiluku. Näin ollen eri ajankohtia on vaikea vertailla väestön ikärakenteen epätasaisuuden vuoksi.

Selvin muutos perheiden lapsimäärissä pitkällä aikavälillä on vähintään nelilapsisten perheiden määrän ja suhteellisen osuuden putoaminen sodan jälkeisistä ajoista (taulukko 5). 1990-luvulta lähtien näiden isojen perheiden osuus lapsiperheistä on kuitenkin noussut hieman, vaikka joinakin vuosina määrä on jopa laskenut. Osuuden nousu on tosin enää vain prosenttiyksikön sadasosia (ei näy taulukossa).

Lapsimäärätilaston kärkisijalla on perhe, jossa asui vuoden 2008 lopussa 14 alaikäistä lasta. Kaikki kotona asuvat lapset mukaan lukien Suomen suurimmat perheet ovat 15-lapsisia.

Lapsiperheen keskimääräistä lapsilukua ei voi suoraan vertailla eri ajankohtina, koska eri perhevaiheessa olevien ikäluokkien suuruudet vaihtelevat. Luvut tulisi ikävakioida. Sekään tosin ei anna suoraan aivan yksiselitteistä tietoa, sillä synnytysikä on kohonnut jatkuvasti. Siten esimerkiksi vuoden 1985 nuorimpia ikäluokkia ei voi suoraan

**Kuvio 7. Lapsiperheiden keskimääräinen lapsiluku äidin iän mukaan vuosina 1985, 1990, 2007 ja 2008**

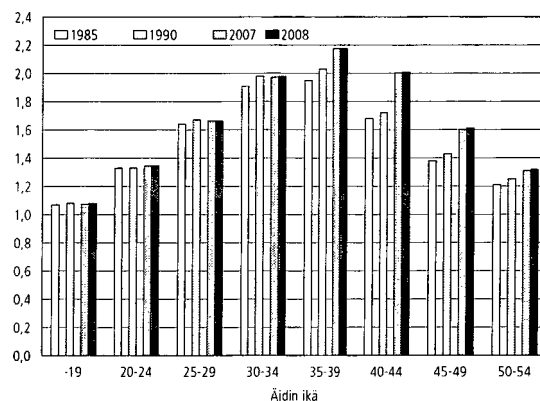

verrata nykyisiin nuoriin ikäluokkiin, nythän jo ensisynnyttäjät ovat keskimäärin kaksi vuotta vanhempia kuin silloin. 1990-luvun alkupuolelta lähtien lapsiperheiden lasten määrä on vuosi vuodelta vähentynyt.

Viime aikojen kehitys tulee esiin kuviossa 7, jossa on äidin ikäryhmittäin laskettu keskimääräinen alaikäisten kotona asuvien lasten määrä. Synnyttäjien vanheneminen näkyy siten, että yli 40-vuotiailla äideillä on lähes saman verran lapsia kussakin ikäryhmässä kuin edellisenä vuonna ja selkeästi enemmän kuin vuonna 1990. Alle 35-vuotiailla äideillä on puolestaan lähes saman verran lapsia kuin edellisenä vuonna ja vuonna 1990.

**Taulukko 5. Lapsiperheiden lapsiluku 1950–2008**

Vuosi	Perheitä yhteensä	Perheen lapsiluku				Alle 18-v lapsia keskimäärin
		1	2	3	4–	
1950	<b>599 329</b>	234 682	173 092	95 100	96 455	2,24
1960	<b>678 046</b>	253 285	202 408	112 446	109 907	2,27
1970	<b>677 035</b>	287 649	222 276	100 358	66 752	1,99
1980	<b>688 732</b>	333 812	264 944	70 100	19 876	1,69
1985	<b>659 052</b>	306 784	259 103	73 737	19 428	1,72
1990	<b>640 637</b>	286 549	250 317	81 163	22 608	1,77
1992	<b>647 571</b>	290 920	248 248	83 863	24 540	1,78
1993	<b>647 123</b>	290 864	246 424	84 505	25 330	1,78
1994	<b>643 799</b>	288 264	244 301	85 162	26 072	1,79
1995	<b>639 610</b>	284 915	242 046	85 761	26 888	1,8
1996	<b>635 034</b>	281 245	240 137	86 177	27 475	1,81
1997	<b>630 472</b>	277 844	238 623	86 101	27 904	1,81
1998	<b>625 392</b>	275 303	236 010	85 964	28 115	1,82
1999	<b>619 641</b>	272 214	233 433	85 569	28 425	1,82
2000	<b>612 627</b>	268 369	230 758	85 025	28 475	1,82
2001	<b>605 322</b>	264 042	228 276	84 521	28 483	1,83
2002	<b>598 917</b>	259 779	227 003	83 789	28 346	1,83
2003	<b>595 027</b>	257 352	226 387	83 113	28 175	1,83
2004	<b>592 809</b>	255 998	225 824	82 675	28 312	1,83
2005	<b>591 528</b>	255 549	225 879	81 775	28 325	1,83
2006	<b>589 448</b>	254 705	225 714	80 794	28 235	1,83
2007	<b>587 767</b>	254 832	225 044	79 594	28 297	1,83
2008	<b>585 224</b>	253 841	224 508	78 550	28 325	1,83

%

1950	<b>100</b>	39,2	28,9	15,9	16,1
1960	<b>100</b>	37,4	29,9	16,6	16,2
1970	<b>100</b>	42,5	32,8	14,8	9,9
1980	<b>100</b>	48,5	38,5	10,2	2,9
1985	<b>100</b>	46,5	39,3	11,2	2,9
1990	<b>100</b>	44,7	39,1	12,7	3,5
1992	<b>100</b>	44,9	38,3	13,0	3,8
1993	<b>100</b>	44,9	38,1	13,1	3,9
1994	<b>100</b>	44,8	37,9	13,2	4,0
1995	<b>100</b>	44,5	37,8	13,4	4,2
1996	<b>100</b>	44,3	37,8	13,6	4,3
1997	<b>100</b>	44,1	37,8	13,7	4,4
1998	<b>100</b>	44,0	37,7	13,7	4,5
1999	<b>100</b>	43,9	37,7	13,8	4,6
2000	<b>100</b>	43,8	37,7	13,9	4,6
2001	<b>100</b>	43,6	37,7	14,0	4,7
2002	<b>100</b>	43,4	37,9	14,0	4,7
2003	<b>100</b>	43,3	38,0	14,0	4,7
2004	<b>100</b>	43,2	38,1	13,9	4,8
2005	<b>100</b>	43,2	38,2	13,8	4,8
2006	<b>100</b>	43,2	38,3	13,7	4,8
2007	<b>100</b>	43,4	38,3	13,5	4,8
2008	<b>100</b>	43,4	38,4	13,4	4,8

## Lapsiperheiden alueelliset erot

### Avoparit

Kunnan kaupunkimaisuudella ei näytä olevan merkitystä avoparien osuuteen lapsiperheiden vanhemmista. Avoperheet ovat lähes yhtä yleisiä sekä kaupunkimaisissa, taajaan asutuissa että maaseutumaisissa kunnissa (kuvio 8).

Maakunnittain kuitenkin löytyy selviä eroja (kuvio 9). Etelä- ja Keski-Pohjanmaalla on vähemmän avopareja kuin maassa keskimäärin. Ahvenanmaa ja Lappi edustavat toista äärilaitaa. Ahvenanmaalla 29 prosenttia lapsiperheistä on avoparien perheitä, Lapissa 23 prosenttia. Myös Kainuussa, Pohjois-Karjalassa, Pohjois-Savossa ja Etelä-Savossa avoparien osuus lapsiperheiden vanhemmista on maan keskimääräistä tasoa korkeampi.

Kuntatasolla tarkastellen Ahvenanmaan kunnat sijoittuvat avoparien yleisyydessä kärkipäähän. Manner-Suomen kunnista kärjessä on Lapin Savukoski 33 prosentin osuudellaan. Enontekiön lapsiperheistä 32 prosenttia on avoparien perheitä. Luhangassa avoparien osuus lapsiperheistä on 31 prosenttia ja Kustavissa 30 prosenttia.

Suhteellisesti vähiten avopareja on Luodossa (6 %).

### Yhden vanhemman lapsiperheet

Yhden vanhemman lapsiperheet ovat huomattavasti yleisempiä kaupunkimaisissa kunnissa (22 %) kuin taajaan asutuissa (17 %) tai maaseutumaisissa kunnissa (15 %). Eroa on nimenomaan äiti ja lapsia -perheiden suhteellisissa osuuksissa. Vastavasti avioparien lapsiperheitä on kaupunkimaisissa kunnissa suhteellisesti vähemmän kuin maaseutumaisissa kunnissa (kuvio 8).

Yhden vanhemman lapsiperheiden yleisyydessä on myös selvää alueittaista vaihtelua. Maakuntien luvuissa poikkeavat Pohjanmaan maakunnat muista maakunnista perinteisen perheen suuntaan (kuvio 10). Yhden vanhemman perheitä on siellä vähiten.

Uudellamaalla (23 %) on Helsingin ansiosta eniten yhden vanhemman lapsiperheitä ja Päijät-Hämeessä (22 %) toiseksi eniten. Kuntatasolla yhden vanhemman lapsiperheitä on eniten Sottungassa (36 %), Helsingissä (29 %), Turussa ja Maarianhaminassa (28 %).

Suhteellisesti vähiten yhden vanhemman lapsiperheitä on Manner-Suomessa Luodossa (4 %) ja Pedersören kunnassa (6 %). Luotoa voitaneen pitää Suomen perherakenteeltaan perinteisimpänä kuntana, koska siellä sekä yhden vanhemman lapsiperheiden että avioparien osuus on maan

**Kuvio 8. Lapsiperheiden perhetyypit tilastollisen kuntaryhmittelyn mukaan 2008**

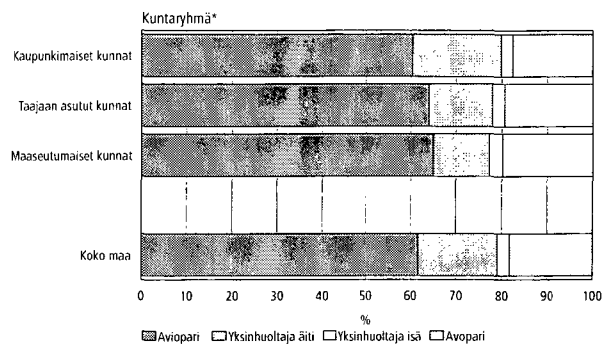

\* Tilastollinen kuntaryhmittely 1.1.2009 aluejaon mukaan

**Kuvio 9. Avoparien osuus lapsiperheistä maakunnittain 2008**

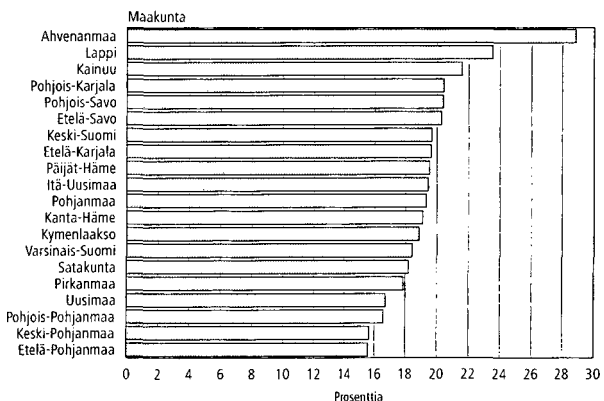

**Kuvio 10. Yhden vanhemman perheiden osuus lapsiperheistä maakunnittain 2008**

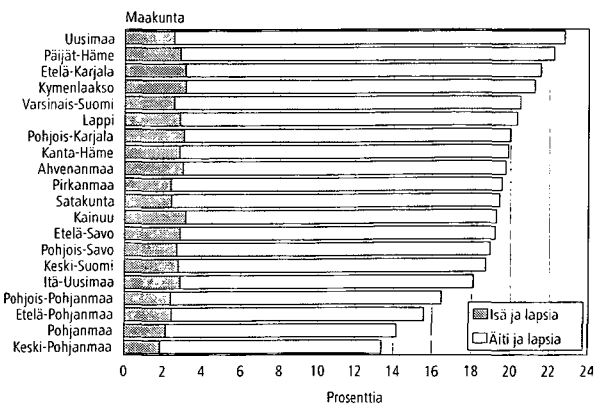

pienin. Siellä on myös Merijärven (2,96) ja Yli-Iin (2,91) jälkeen maan kolmanneksi korkein lapsiperheen keskimääräinen kotona asuvien lasten määrä 2,89. Koko maan keskiarvo on 1,83.

Maakuntien välinen vaihtelu yhden vanhemman lapsiperheiden osuudessa johtuu äiti ja lapsia -perheiden erilaisista osuuksista. Isä ja lapsia -perheiden osuus lapsiperheistä on kaikissa maakunnissa 2–3 prosenttia.

## Lapsinäkökulma perheeseen

### Perhetyyppi

Lapsiperheitä voidaan tarkastella myös pitämällä yksikkönä perheen sijasta lasta. Tulokset ovat tällöin hieman erilaisia. Esimerkiksi 62 prosenttia lapsiperheistä oli avioparien perheitä, mutta 67 prosenttia lapsista asuu avioparien perheissä, koska niissä on keskimäärin enemmän lapsia kuin avoparien ja yhden vanhemman perheissä. Kahden vanhemman perheessä (eli kun lukuun lisätään avoparien ja rekisteröityjen parien lapset) asuu 83 prosenttia alaikäisistä lapsista. Osuus on

**Taulukko 6. 0–17-vuotiaat lapset perhetyypeittäin 1985–2008**

	Yhteensä	Aviopari	Rekisteröity parisuhde	Avopari	Äiti	Isä
1985	1 136 027	959 580		61 386	102 413	12 648
1990	1 135 686	916 855		91 164	113 184	14 483
1993	1 154 566	890 131		114 171	133 293	16 971
1994	1 152 947	873 721		118 656	142 649	17 921
1995	1 150 562	858 255		125 222	148 706	18 379
1996	1 146 986	843 235		131 809	153 056	18 886
1997	1 142 337	827 684		139 359	155 994	19 300
1998	1 135 233	810 739		145 509	159 077	19 908
1999	1 127 252	793 479		151 773	161 698	20 301
2000	1 116 687	777 447		156 411	162 544	20 285
2001	1 105 988	761 053		161 502	163 061	20 372
2002	1 096 705	748 061	49	164 954	163 154	20 536
2003	1 090 551	737 763	72	168 479	163 492	20 817
2004	1 087 510	732 483	90	170 584	163 518	20 925
2005	1 084 865	727 638	131	172 898	162 875	21 323
2006	1 080 728	721 911	183	175 516	161 834	21 284
2007	1 076 522	716 804	216	176 801	161 184	21 517
2008	1 071 800	713 202	277	175 986	160 730	21 605
1985	100	84,5		5,4	9,0	1,1
1990	100	80,7		7,9	10,0	1,3
1993	100	77,1		9,9	11,5	1,5
1994	100	75,8		10,3	12,4	1,6
1995	100	74,6		10,9	12,9	1,6
1996	100	73,5		11,5	13,3	1,6
1997	100	72,5		12,2	13,7	1,7
1998	100	71,4		12,8	14,0	1,8
1999	100	70,4		13,5	14,3	1,8
2000	100	69,6		14,0	14,6	1,8
2001	100	68,8		14,6	14,7	1,8
2002	100	68,2		15,0	14,9	1,9
2003	100	67,7	0,01	15,4	15,0	1,9
2004	100	67,4	0,01	15,7	15,0	1,9
2005	100	67,1	0,01	15,9	15,0	2
2006	100	66,8	0,02	16,2	15,0	2
2007	100	66,6	0,02	16,4	15,0	2
2008	100	66,5	0,03	16,4	15,0	2

Niin yhden vanhemman lapsiperheiden isät kuin äiditkin ovat nykyään siviilisäädyltään enimmäkseen eronneita. Leskiä on miehistä vain seitsemän prosenttia, naisista ainoastaan kolme prosenttia. Avoliittojen purkautumiset ovat lisänneet naimattomien määrää yhden vanhemman lapsiperheissä. Jo 40 prosenttia äiti ja lapsia -perheiden äideistä on naimattomia (taulukko 2, s. 9).

**Kuvio 11. Lapset perhetyypin ja iän mukaan 2008, suhteellinen jakauma**

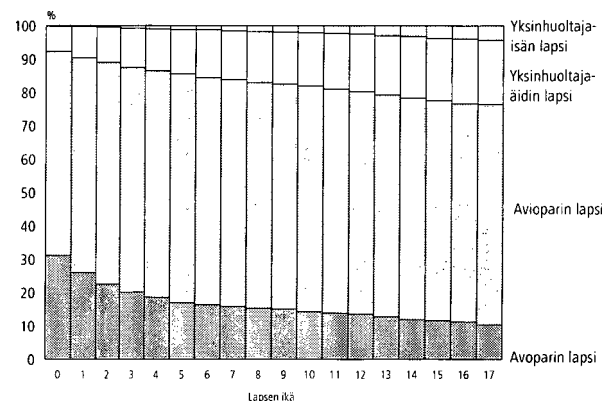

laskenut seitsemän prosenttiyksikköä vuodesta 1985.

Alle vuoden ikäisistä vauvoista 92 prosenttia asuu kummankin vanhempansa kanssa, 8 prosenttia yksinhuoltajaäidin kanssa (kuviot 11). Isän tai äidin kanssa asuvien lasten osuus nousee iän myötä. 17-vuotiaista lapsista jo 19 prosenttia asuu vain äidin ja 4 prosenttia vain isän kanssa.

### Sisarukset

Vaikka 43 prosenttia lapsiperheistä oli vuoden 2008 lopussa yksilapsisia, oli perheiden lapsista samanaikaisesti ainoita lapsia vain 24 prosenttia. Näistä lapsista useilla ainoana lapsena olo on vain tilapäistä, sillä osa tulee saamaan sisaruskeskustelun myöhemmin. Osalla vanhempi sisarus on jo täyttänyt 18 vuotta tai muuttanut pois kotoa.

Vuoden 2008 lopussa 42 prosenttia lapsista eli yhden sisaruskeskustelun kanssa ja peräti 34 prosentilla lapsista oli ainakin kaksi sisarusta kotonaan. Vuonna 1985 vain 27 prosentilla lapsista oli vähintään kaksi sisarusta kotona.

Perhetilastojen poikkileikkauksellisuus havainnollistuu kuviossa 12. Siinä on perheiden lapset iän ja perheen lapsiluvun mukaan. Tässä

**Taulukko 7. Lapset perheen alaikäisten lasten määrän mukaan 1985–2008**

Vuosi	Yhteensä	Alaikäisten lasten määrä			
		1	2	3	4–
1985	1 136 027	306 784	518 206	221 211	89 826
1990	1 135 751	286 529	500 680	243 504	105 038
1993	1 154 566	290 864	492 848	253 515	117 339
1994	1 152 947	288 264	488 602	255 486	120 595
1995	1 150 562	284 915	484 092	257 283	124 272
1996	1 146 986	281 245	480 274	258 531	126 936
1997	1 142 337	277 844	477 246	258 303	128 944
1998	1 135 233	275 303	472 020	257 892	130 018
1999	1 127 252	272 214	466 866	256 707	131 465
2000	1 116 687	268 369	461 516	255 075	131 727
2001	1 105 988	264 042	456 552	253 563	131 831
2002	1 096 705	259 779	454 006	251 367	131 553
2003	1 090 551	257 352	452 774	249 339	131 086
2004	1 087 510	255 998	451 648	248 025	131 839
2005	1 084 865	255 549	451 758	245 325	132 233
2006	1 080 728	254 705	451 428	242 382	132 213
2007	1 076 522	254 832	450 088	238 782	132 820
2008	1 071 800	253 841	449 016	235 650	133 293
1985	100	27,0	45,6	19,5	7,9
1990	100	25,2	44,1	21,4	9,2
1993	100	25,2	42,7	22,0	10,2
1994	100	25,0	42,4	22,2	10,5
1995	100	24,8	42,1	22,4	10,8
1996	100	24,5	41,9	22,5	11,1
1997	100	24,3	41,8	22,6	11,3
1998	100	24,3	41,6	22,7	11,5
1999	100	24,1	41,4	22,8	11,7
2000	100	24,0	41,3	22,8	11,8
2001	100	23,9	41,3	22,9	11,9
2002	100	23,7	41,4	22,9	12,0
2003	100	23,6	41,5	22,9	12,0
2004	100	23,5	41,5	22,8	12,1
2005	100	23,6	41,6	22,6	12,2
2006	100	23,6	41,8	22,4	12,2
2007	100	23,7	41,8	22,2	12,3
2008	100	23,7	41,9	22,0	12,4

ainoita lapsia määriteltäessä on otettu huomioon perheen kotona asuvat alle 18-vuotiaat lapset. Alle vuoden ikäisistä ainoita lapsia on 42 prosenttia, eli he ovat perheidensä esikoisia. Alhaisimmillaan ainoiden lasten osuus ikäluokasta on 6-9-vuotiailla, heistä noin 13 prosenttia on ainoita lapsia.

Esikoisen ollessa noin 7-vuotias on perheeseen ilmeisesti jo viimeistään syntynyt toinenkin lapsi. Toisaalta vanhempi sisarus on harvemmin täyttänyt 18 vuotta. Kun voidaan olettaa, että osalle 7-vuotiaista syntyy vielä sisarus ja osalla on jo kotoa lähtenyt sisarus, voidaan päätellä, että noin 10 prosenttia lapsista jää lopullisesti ainokaiseksi. Samaa tulokseen päädytään laskettaessa lapsimääriä taulukosta, jossa ovat kaikki Suomen naiset synnytettyjen lasten määrän mukaan.

Kuviosta 12 näkyy, että 7–8-vuotiailla perhe on suurimmillaan. Tämän ikäisistä 44 prosenttia asuu perheissä, joissa on vähintään kolme alaikäistä lasta.

**Kuvio 12. Lapset iän ja perheen alle 18-vuotiaiden lasten määrän mukaan 2008**

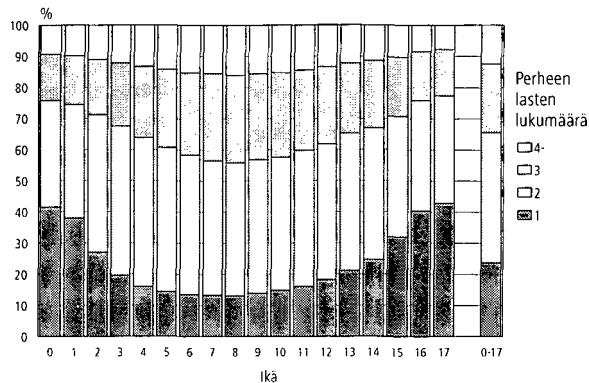

### Uusperheiden lapset

Uusperheissä kasvaa kaikkiaan 111 100 alle 18-vuotiaasta lasta (10 % kaikista lapsista). Näistä on puolisoitten yhteisiä lapsia 33 200, eli lapsi on syntynyt perheeseen, jossa ennestään on vain äidin ja/tai vain isän lapsia. Uusperheistä 43 prosenttia on sellaisia, että perheeseen on syntynyt myös yhteisiä lapsia. Varsinaisia uusperheen lapsia, eli lapsia, jotka ovat saaneet uuden sosiaalisen vanhemman on 78 000 (7 % kaikista lapsista). Näistä lapsista 67 500 on äidin perheeseen tuomia lapsia ja 10 300 isän.

### Lasten kotoalähtö

Lasten kotoalähdöstä on vaikeaa saada tarkkaa kuvaa, koska aikaisemmin opiskelijoita ei otettu vakituisesti asumaan opiskelupaikkakunnille. He olivat virallisesti kirjoilla vanhempiensa luona. Vuoden 1994 kesäkuussa astui voimaan uusi laki, joka oikeuttaa jokaisen valitsemaan virallisen asuinkuntansa. Osa opiskelijoista käyttää tätä oikeutta. Lasten kotoa lähtöä kuvataan seuraavaksi perheessä lapsen asemassa olevien määrällä. Perheen lapsi voi tosin jäädä kotiin asumaan ja tuoda puolison kanssa asumaan tai saada lapsen, jolloin nuori perheenperustaja ei ole tilastoissa enää vanhempiensa perheessä lapsen asemassa, vaan omassa perheessään aikuisena. Tällainen asumismuoto on tosin erittäin harvinainen Suomessa.

Jo ennen uutta kotikuntalakia vuodesta 1985 vuoteen 1993 lapsen asemassa olevien prosenttiosuus nuorisosta putosi jyrkästi. Myös sen jälkeen viime vuosien aikana on heidän osuutensa edelleen laskenut.

Tytöt lähtevät kotoa aikaisemmin kuin pojat. Varusmiespalvelus on osaltaan syynä poikien kotona asumiseen, mutta ero on liian suuri selittyäkseen pelkästään sillä.

Taulukko 8. Lapsen asemassa olevat 20–24-vuotiaat nuoret 1985–2008

	20–24-vuotiaita			Asuu vanhempensa luona			Vanhempiensa luona asuvien osuus kaikista, %		
	Yhteensä	Pojat	Tytöt	Yhteensä	Pojat	Tytöt	Yhteensä	Pojat	Tytöt
1985	377 267	192 738	184 529	203 186	126 280	76 906	53,9	65,5	41,7
1990	343 608	175 039	168 569	165 754	103 971	61 783	48,2	59,4	36,7
1993	306 405	156 736	149 669	140 852	88 006	52 846	46,0	56,1	35,3
1994	303 187	154 838	148 349	132 564	83 017	49 547	43,7	53,6	33,4
1995	305 051	156 008	149 043	126 448	79 642	46 806	41,5	51,0	31,4
1996	310 629	159 086	151 543	122 990	77 780	45 210	39,6	48,9	29,8
1997	317 870	162 473	155 397	120 672	76 938	43 734	38,0	47,4	28,1
1998	326 044	166 533	159 511	117 593	75 307	42 286	36,1	45,2	26,5
1999	328 066	167 606	160 460	113 241	72 946	40 295	34,5	43,5	25,1
2000	327 230	167 084	160 146	109 510	70 895	38 615	33,5	42,4	24,1
2001	325 599	166 249	159 350	103 303	67 550	35 753	31,7	40,6	22,4
2002	327 262	167 305	159 957	102 493	67 743	34 750	31,3	40,5	21,7
2003	330 871	169 099	161 772	102 295	67 634	34 661	30,9	40,0	21,4
2004	333 364	170 494	162 870	100 509	66 419	34 090	30,1	39,0	20,9
2005	333 936	170 710	163 226	96 473	63 875	32 598	28,9	37,4	20,0
2006	332 004	169 860	162 144	91 724	61 060	30 664	27,6	35,9	18,9
2007	327 266	167 344	159 922	88 109	58 520	29 589	26,9	35,0	18,5
2008	325 440	166 488	158 952	86 007	56 819	29 188	26,4	34,1	18,4

Kuvio 13. 18–30-vuotiaat nuoret perheeseen mukaan 2008

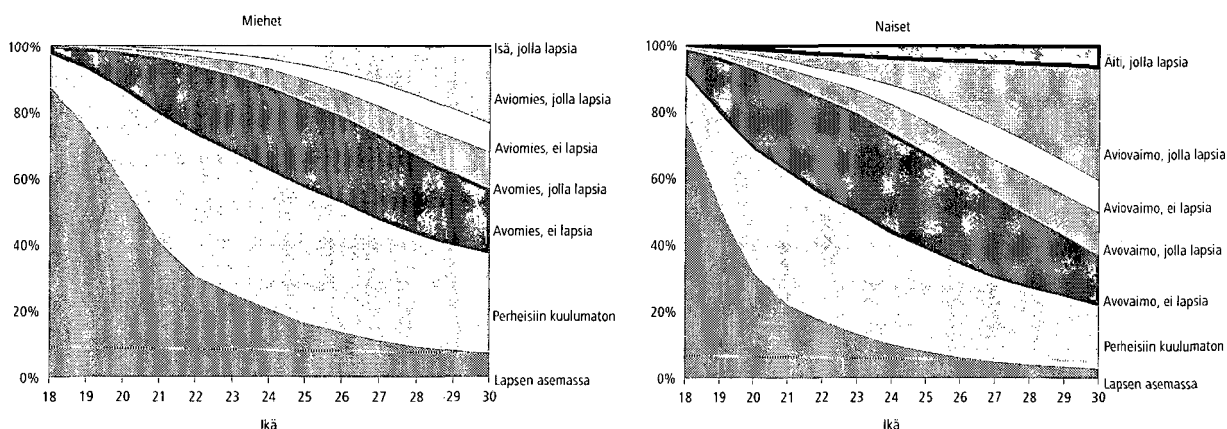

Nykyään jo 69 prosenttia tytöistä on lähtenyt kotoa 20-vuotiaana, pojista vain 43 prosenttia.

Suomessa on 60 042 henkilöä, jotka ovat täyttäneet 30 vuotta ja ovat perheessään lapsen

asemassa. Näistä 46 733 on miehiä. Tällaisten lapsen asemassa olevien vähintään 30-vuotiaiden henkilöiden määrä on laskenut edeltävään vuoteen verrattuna.

## Asuntokunnat

Suomessa oli vuoden 2008 lopussa 2 499 300 asuntokuntaa. Asuntokunnan muodostavat kaikki samassa asunnossa vakituisesti asuvat henkilöt. Laitoksissa vakituisesti asuvat eivät muodosta asuntokuntaa, eikä heitä lasketa asuntoväestöön. Asuntoväestöön ei myöskään lasketa henkilöitä, joiden asunto ei täytä asunnon määritelmää (ks. käsitteet).

Asuntokuntien määrä on kasvanut 22 800 edellisestä vuodesta. Kasvua on hieman enemmän kuin edellisellä vuonna. Kuten ennenkin, yhden ja kahden hengen asuntokuntien määrä on lisääntynyt. Vähintään seitsemän hengen asunto-

kuntien määrä on myös lisääntynyt, tosin vain 126 asuntokunnalla. Muiden asuntokuntien määrä on puolestaan vähentynyt.

Nykyään eniten on yhden hengen asuntokuntia. Vuoden 1975 väestölaskennassa oli vielä eniten kahden hengen asuntokuntia. Jo seuraavassa väestölaskennassa 1980 oli eniten yhden hengen asuntokuntia. Yhden hengen asuntokuntia on 41 prosenttia ja kahden hengen 33 prosenttia kaikista asuntokunnista, eli suurempien asuntokuntien osuudeksi jää 27 prosenttia.

Asuntokuntia voidaan tarkastella myös väestön näkökulmasta; kuinka moni suomalainen

Taulukko 9. Asuntokunnat henkilöluvun mukaan 1960–2008

Vuosi	Asuntokuntia yhteensä	Asuntokunnan henkilöluku							Henkilöitä asuntokunnissa	Asuntokunnan keski koko
	Yhteensä	1	2	3	4	5	6	7+		
1960	1 204 385	188 995	245 921	229 824	211 473	141 526	84 147	102 499	4 396 398	3,34
1970	1 420 723	288 970	323 640	284 336	252 696	140 089	69 293	61 699	4 540 945	2,99
1980	1 781 771	482 476	457 667	345 769	313 626	118 678	40 681	22 874	4 708 299	2,64
1985	1 887 710	532 094	514 825	347 127	324 365	117 290	33 895	18 114	4 839 696	2,56
1990	2 036 732	646 229	597 928	332 295	300 429	112 714	30 596	16 541	4 927 430	2,42
1995	2 180 934	766 636	652 608	323 921	278 102	110 370	31 616	17 681	5 040 600	2,31
1996	2 198 791	781 901	663 929	321 986	273 089	109 386	31 226	17 274	5 041 451	2,29
1997	2 221 191	799 337	676 422	320 379	268 762	107 911	30 966	17 414	5 053 929	2,28
1998	2 247 206	819 418	692 650	317 842	263 628	106 126	30 505	17 037	5 063 690	2,25
1999	2 272 910	839 316	708 112	315 633	258 656	104 556	29 872	16 765	5 073 947	2,23
2000	2 295 386	856 746	722 437	312 646	254 707	103 339	29 328	16 183	5 081 354	2,21
2001	2 329 343	882 559	741 726	310 149	250 254	101 232	28 364	15 059	5 094 986	2,19
2002	2 354 082	903 440	753 595	307 241	247 433	99 986	27 775	14 612	5 106 299	2,17
2003	2 378 079	923 236	766 068	303 554	244 537	99 115	27 158	14 411	5 118 759	2,15
2004	2 402 091	942 711	777 790	300 491	242 347	97 860	26 653	14 239	5 133 130	2,14
2005	2 429 500	964 739	789 950	297 276	240 517	96 607	26 202	14 209	5 153 727	2,12
2006	2 453 826	983 626	801 068	294 518	239 413	95 056	25 882	14 263	5 172 922	2,11
2007	2 476 505	999 812	811 596	292 140	239 151	93 746	25 639	14 421	5 195 414	2,10
2008	2 499 332	1 014 974	822 639	290 820	238 628	92 316	25 408	14 547	5 219 284	2,09
Muutos	22 827	15 162	11 043	-1 320	-523	-1 430	-231	126	23 870	
1960	100	15,7	20,4	19,1	17,6	11,8	7,0	8,5		
1970	100	20,3	22,8	20,0	17,8	9,9	4,9	4,3		
1980	100	27,1	25,7	19,4	17,6	6,7	2,3	1,3		
1985	100	28,2	27,3	18,4	17,2	6,2	1,8	1,0		
1990	100	31,7	29,4	16,3	14,8	5,5	1,5	0,8		
1995	100	35,2	29,9	14,9	12,8	5,1	1,4	0,8		
1996	100	35,6	30,2	14,6	12,4	5,0	1,4	0,8		
1997	100	36,0	30,5	14,4	12,1	4,9	1,4	0,8		
1998	100	36,5	30,8	14,1	11,7	4,7	1,4	0,8		
1999	100	36,9	31,2	13,9	11,4	4,6	1,3	0,7		
2000	100	37,3	31,5	13,6	11,1	4,5	1,3	0,7		
2001	100	37,9	31,8	13,3	10,7	4,3	1,2	0,6		
2002	100	38,4	32,0	13,1	10,5	4,2	1,2	0,6		
2003	100	38,8	32,2	12,8	10,3	4,2	1,1	0,6		
2004	100	39,2	32,4	12,5	10,1	4,1	1,1	0,6		
2005	100	39,7	32,5	12,2	9,9	4,0	1,1	0,6		
2006	100	40,1	32,7	12,0	9,8	3,9	1,1	0,6		
2007	100	40,4	32,8	11,8	9,7	3,8	1,0	0,6		
2008	100	40,6	32,9	11,6	9,5	3,7	1,0	0,6		

Kuvio 14. Asuntokunnat koon mukaan 1990–2008

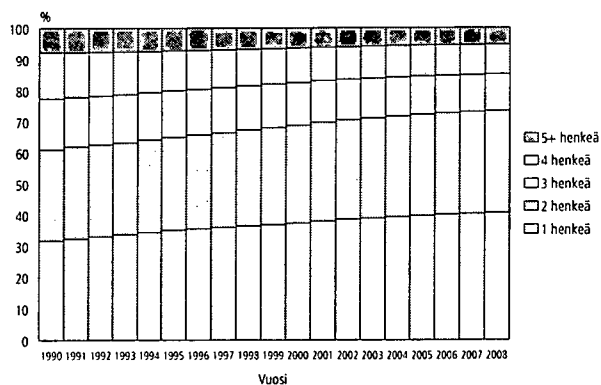

Kuvio 15. Asuntokuntaväestö asuntokunnan koon mukaan 1990–2008

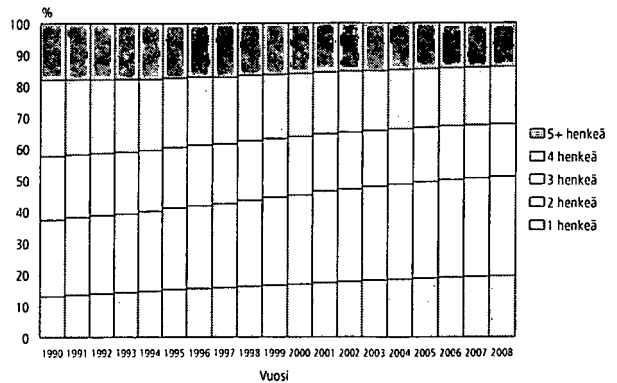

asuu minkäkin suuruudessa asutokunnassa. Yksinasuvien osuus koko väestöstä on kasvanut 15 vuoden takaisesta 11 prosentista nykyiseen 19 prosenttiin. Eniten (31 %) väestöä asuu kahden hengen asutokunnissa. Kahdestaan asuvien osuus on myös nopeimmin kasvamassa. Eniten kahden hengen asutokunnissa asuvia on 50–74-vuotiaiden ikäryhmissä, eli lapset ovat jo maailmalla ja kummatkin puoliset vielä elossa.

Kaiken kaikkiaan naiset asuvat useammin yksin kuin miehet. 15 vuotta täyttäneistä naisista 25 prosenttia asuu yksin, miehistä 21 prosenttia. Yksin asuminen jakautuu iän suhteen hieman erilailla. Muutos on rajuinta naisten elämänskaarella. Nuorena asutaan yksin, samoin kaikkein todennäköisimmin vanhana. Alhaisimmillaan naisten yksin asuminen on noin 40-vuotiaana, jolloin yksin asuu 10 prosenttia ikäluokan naisista. Kuten nuoret naiset, myös nuoret miehet asuvat yksin. Miesten yksin asuminen ei kuitenkaan laske iän myötä yhtä alhaiseksi kuin naisten yksin asuminen. Viidennes 35-vuotiaista miehistä asuu yksin ja osuus pysyy lähes samana aina 75-ikävuoteen asti. Miesten yksinasumista selittävät osaltaan avioerot. Erossa lapset jäävät yleensä äidille ja

**Kuvio 16. Yksin asuvien miesten ja naisten osuus ikäluokasta 1990 ja 2008**

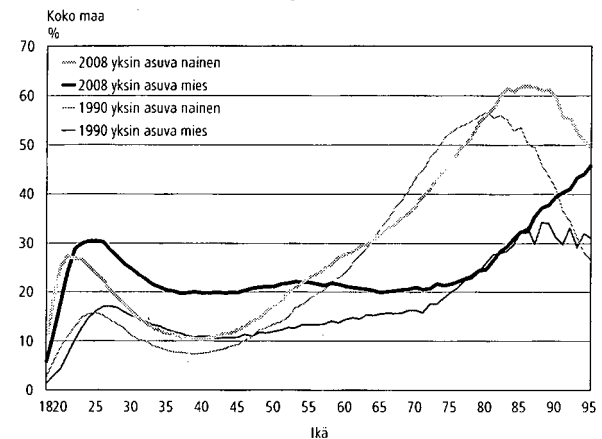

isästä tulee ainakin väliaikaisesti yksin asuva. Vähintään 80-vuotiaista miehistä noin kolmasosa asuu yksin.

Kun verrataan yksinasumista vuonna 1990 olleeseen tilanteeseen, havaitaan, että nimenomaan keski-ikäisten miesten yksinasuminen on yleistynyt voimakkaasti. Samoin myös vanhojen miesten ja naisten. Määrällisesti suurin yksinasuvien ikäluokka on 62-vuotiaat naiset.

# Laatuseloste

## Tilastotietojen relevanssi

Perusaineistona on Väestörekisterikeskuksen väestötietojärjestelmästä saatu 31.12.2008 Suomessa vakituisesti asunut väestö.

Väestörekisterikeskus ja maistraatit pitävät yllä Suomen väestötietojärjestelmää. Suomen viimeinen henkikirjoitus tehtiin 1.1.1989. Sen jälkeen väestötietojärjestelmää on päivitetty muutosilmoituksin. Väestötietojärjestelmään tallennettavat tiedot määrittelee väestötietolaki (11.6.1993/507). Päättyneen vuoden väestönmuutosilmoituksia odotetaan seuraavan vuoden tammikuun viimei-

seen päivään (laki väestötietolain 18 §:n muuttamisesta 24.11.1995). Väestörekisterikeskus toimittaa Tilastokeskukselle helmikuun alussa vuodenvaihteen väestön tiedot.

Tilastokeskuksen tehtävänä on laatia yhteiskuntaoloja koskevia tilastoja (Laki tilastokeskuksesta 24.1.1992/48). Näihin kuuluvat myös perhetilastot. Tilastokeskuksen työjärjestys määrittää Henkilötilastot perhetilastojen tekijäksi (Tilastokeskuksen työjärjestys, TK-00-1443-08).

## Käsitteet

### Asunto

Asunnolla eli asuinhuoneistolla tarkoitetaan keittiöllä, keittokomerolla tai keittotilalla varustettua yhden asuinhuoneen tai useampia asuinhuoneita käsittävää, ympärivuotiseen asumiseen tarkoitettua kokonaisuutta, jonka huoneistoala on vähintään 7 m<sup>2</sup>. Jokaisella asunnolla on oltava oma välitön sisäänkäyntinsä. Sisäänkäynniksi luetaan esim. omakotitaloissa erillinen ns. ulkoveranta (eteinen). Mikäli käynti asuinhuoneistokokonaisuuteen tapahtuu toiseen asuinhuoneistoon varsinaisesti kuuluvien tilojen läpi, ei edellistä pidetä erillisenä asuinhuoneistona, vaan nämä kokonaisuudet muodostavat yhden asuinhuoneiston.

### Asuntokunta

Asuntokunnan muodostavat kaikki samassa asuinhuoneistossa vakinaisesti asuvat henkilöt. Väestötietojärjestelmän mukaan vakinaisesti laitoksissa kirjoilla olevat, asunnottomat, ulkomailla ja tietymättömissä olevat henkilöt eivät muodosta asuntokuntia. Asuntolarakennuksiksi luokitelluissa rakennuksissa asuvat henkilöt, joiden asunto ei täytä asuinhuoneiston määritelmää, eivät muodosta asuntokuntia.

### Asuntoväestö

Asuntoväestöön kuuluvat väestötietojärjestelmän mukaan vuoden lopussa varsinaisissa asunnoissa vakinaisesti asuvat henkilöt. Laitoksissa vakinaisesti kirjoilla olevat, asuntoloissa ja ulkomailla asuvat sekä asunnottomat henkilöt eivät kuulu

asuntoväestöön. Ne asuntolarakennuksiksi luokitelluissa rakennuksissa asuvat henkilöt, joiden asunto ei täytä asunnon määritelmää, eivät kuulu asuntoväestöön.

Perheiden perusväestö poikkeaa asuntoväestöstä siten, että siihen lasketaan kuuluvaksi myös asuntoloissa asuvat.

### Avopari

Avoparit on muodostettu samassa asunnossa vakituisesti asuvista 18 vuotta täyttäneistä, eri sukupuolta olevista puolisoittomista henkilöistä, jos heidän ikäeronsa on alle 16 vuotta eivätkä he ole sisaruksia. Mikäli parilla on yhteinen lapsi, eivät nämä säännöt päde. Samaa sukupuolta olevia yhdessä asuvia henkilöitä ei päätellä avopareiksi. Vain rekisteröidyt parisuhteet tilastoidaan.

### Lapsi

Lapseksi perhetilastossa katsotaan vanhempiansa kanssa asuvat

- biologiset lapset
- ottolapset sekä
- toisen puolison biologiset lapset ja ottolapset

Lapsiksi ei luokitella kasvattilapsia eikä pelkän huoltosuhteen perusteella.

Vuoden 1990 jälkeen lapsen määrittely on muuttunut siten, että lapseksi luokitellaan vanhempiansa kanssa asuva henkilö siviilisäädystä riippumatta, ellei hänellä itsellään ole asuntokunnassa puolisoa tai lapsia. Vuonna 1990 lapsen asemaan luokiteltiin vain naimattomat henkilöt. Eli tuolloin

vanhempiansa luona asuva leski tai eronnut luokiteltiin perheeseen kuulumattomaksi, vuodesta 1992 lähtien hän kuuluu perheeseen.

### *Lapsiluku*

Lapsiluku on perheen kotona asuvien perheasemaltaan lapsen asemassa olevien määrä.

Lapsiperheen lapsiluvulla tarkoitetaan kotona asuvien alle 18-vuotiaiden lasten määrää.

### *Lapsiperhe*

Lapsiperhe on perhe, johon kuuluu vähintään yksi kotona asuva alle 18-vuotias lapsi.

### *Mies*

Taulukoitaessa rekisteröityjä parisuhteita yhdessä avio- tai avoparien kanssa miehellä tarkoitetaan rekisteröidyn parin vanhempaa puolisoa.

### *Perhe*

Perheen muodostavat yhdessä asuvat avio- tai avoliitossa olevat tai parisuhteensa rekisteröineet henkilöt ja heidän lapsensa, jompikumpi vanhemmista lapsineen sekä avio- ja avopuolisot sekä parisuhteensa rekisteröineet henkilöt, joilla ei ole lapsia.

Samaa sukupuolta olevat henkilöt ovat voineet 1.3.2002 lähtien rekisteröidä parisuhteensa.

Asuntokunnissa asuvat perheen ulkopuoliset henkilöt, vaikka olisivat perheen sukulaisia, eivät kuulu perheväestöön, elleivät muodosta omaa perhettä. Yhdessä asuvat sisarukset tai serkukset eivät ole perhe, eivätkä kuulu perheväestöön. Yksin tai samaa sukupuolta olevan henkilön kanssa asuvat ihmiset eivät kuulu perheväestöön.

Asuntoloissa asuvat perheet kuuluvat perheväestöön. Sen sijaan laitoksissa kirjoilla olevista henkilöistä ei muodosteta perheitä.

Perheessä voi olla korkeintaan kaksi perättäistä sukupolvea. Jos asuntokunnassa on useampia sukupolvia, perhe muodostetaan nuorimmasta sukupolvesta lähtien. Näin esim. lapsensa perheen kanssa asuva anoppi tai appi jää perheeseen kuulumattomaksi, ellei yhdessä asu myös puoliso, jolloin vanha pariskunta muodostaa oman erillisen perheen.

Lapsiperhe on perhe, johon kuuluu vähintään yksi kotona asuva alle 18-vuotias lapsi.

### *Perheasema*

Perheenjäsenet ryhmitellään perheaseman mukaan seuraavasti:

- aviopuoliso, ei lapsia
- aviopuoliso, jolla lapsia
- avopuoliso, ei lapsia
- avopuoliso, jolla lapsia
- rekisteröidyn parisuhteen puoliso, ei lapsia
- rekisteröidyn parisuhteen puoliso, jolla lapsia
- isä/äiti ilman puolisoa
- lapsi

Lapsiksi perhetilastossa katsotaan iästä riippumatta vanhempiansa kanssa asuvat omat lapset tai puolison biologiset lapset tai ottolapset, mutta ei kasvattilapsia tai huollettavia lapsia.

### *Perheellinen*

Perheellinen mies on avio- tai avopuoliso, isä, jolla on lapsia sekä rekisteröidyn miesparin kummatkin puolisot.

Perheellinen nainen on avio- tai avopuoliso, äiti, jolla on lapsia sekä rekisteröidyn naisparin kummatkin puolisot.

### *Perhetyyppi*

Perheet ryhmitellään seuraaviin tyypeihin:

- aviopari ilman lapsia
- avopari ilman lapsia
- aviopari ja lapsia
- avopari ja lapsia
- rekisteröity miespari ilman lapsia
- rekisteröity miespari ja lapsia
- rekisteröity naispari ilman lapsia
- rekisteröity naispari ja lapsia
- äiti ja lapsia
- isä ja lapsia

Ilman lapsia tarkoittaa paria, jolla ei ole koskaan ollut lapsia tai jonka lapset eivät asu enää vanhempiansa kanssa. "Avio- ja avopari ja lapsia" sisältää paitsi parit, joilla on yhteisiä lapsia myös parit, joiden lapset eivät ole yhteisiä.

Rekisteröidyssä parisuhteessa olevat on tietosuojasyistä luokiteltu kunnittaisissa taulukoissa yhteen avioliittojen kanssa.

### *Puoliso*

Puolisolla tarkoitetaan joko avio- tai avopuolisoa tai rekisteröidyn parisuhteen toista osapuolta, ellei asiayhteydestä muuta ilmene.

## *Uusperhe*

Uusperheessä on alle 18-vuotias vain toisen puolison lapsi. Perheen kaikki lapset eivät ole puolisoitten yhteisiä.

## *Vaimo*

Taulukoitaessa rekisteröityjä parisuhteita yhdessä avio- tai avoparien kanssa vaimolla tarkoitetaan rekisteröidyn parin nuorempaa puolisoa.

## *Tilastotutkimuksen menetelmäkuvaus*

Tietokoneohjelma luokittelee henkilöt heidän vakituisten asuinpaikkansa tunnuksen mukaan asuntokunniksi. Jokaisen asunnossa vakituisesti asuvan henkilön tietueella on vanhempien, puolison ja kaikkien lasten henkilötunnukset. Näitä vertailemalla ohjelma muodostaa perheet.

Ennen vuotta 1990 avoparit päätettiin vain puolisoitten yhteisten lasten perusteella. Nyt käytössä oleva uusittu ohjelma päättelee avioparien muodostamisen jälkeen asunnossa mahdollisesti asuvista puolisoittomista, vähintään 18-vuotiaista, eri sukupuolta olevista henkilöistä avoparin, jos he eivät ole sisaruksia ja heidän ikäeronsa on korkeintaan 15 vuotta. Puolisoitten iälle eikä ikäerolle aseteta rajoituksia, jos heillä on yhteinen lapsi.

Avopariksi päätellään siten esimerkiksi entisten käsitteiden mukainen yksinhuoltajaäiti, jonka luona asuu sopivan ikäinen mies. Samoin nyt

muodostetaan perheen tyttärestä ja mahdollisesta perheen kanssa asuvasta sopivan ikäisestä miehestä avopari.

Perheiden päättelyä hankaloittaa se, että väestötietojärjestelmä ei kerro onko perheen kanssa asuva henkilö alivuokralainen. Suomessa oli vuoden 1990 väestölaskennan luotettavuustutkimuksen mukaan tuolloin alle 20 000 alivuokralaista. Niinpä tapauksia, joissa alivuokralainen päätellään vuokranantajan avopuolisoksi, ei voi olla huomattavaa määrää. Edellytyksenähän on, että alivuokralainen on sopivan ikäinen ja vastakkaista sukupuolta kuin puolisoiton vuokranantaja.

Jos mahdollisia ehdokkaita avopuolisoksi on useampia, ohjelma valitsee puolisoiksi iältään lähinnä olevan henkilön. Avopareja aletaan päätellä korkeintaan neljästä puolisoittomasta henkilöstä.

Laitoksessa vakituisesti asuvista ei muodosteta perheitä.

## *Tietojen oikeellisuus ja tarkkuus*

Suomen perhetilastoja on etuoikeutetussa asemassa, kun käytettävissä on väestötietojärjestelmä, jossa jokaisella ihmisellä on henkilötunnuksen lisäksi kotipaikkatunnus, joka kertoo, missä asunnossa henkilö asuu. Perhetilastot voidaan laatia koko väestöstä vuosittain, nopeasti ja rasittamatta ihmisiä kalliilla kyselyillä. Näin voidaan Suomen lisäksi tehdä toistaiseksi vain Tanskassa.

Perheiden päättely väestötietojärjestelmästä aiheuttaa ongelmia lähinnä kahdessa suhteessa:

1. Perheeksi voidaan yhdistää vain henkilöt, jotka ovat ns. kirjoilla samassa asunnossa.
2. Avoparit (avioliitonkaltainen suhde) joudutaan päättelemään.

1. Kansainvälisten käsitteenmääritysten mukaan perhe voidaan muodostaa myös virallisen asuinpaikan mukaan, kuten Suomessa tehdään. Kuitenkin perheet, joissa esimerkiksi toinen puolisoista on työn takia kirjoilla toisella paikkakunnalla, vaikka oleskeleekin viikonlopun ja lomien muun perheen kanssa, eivät tule tilastoihin täydellisinä. Samoin pariskunta voi

asua yhdessä, vaikka toinen on edelleen kirjoilla jossain muualla, vaikkapa edellisen puolison luona.

Suomessa valtaosa ihmisistä kuitenkin asuu siellä, missä on kirjoillakin. Yleisesti ottaen Väestötietokeskuksen väestötietojärjestelmää voidaan pitää henkilöiden suhteen erittäin kattavana. Jotta henkilö saa henkilötunnuksen, on hänet kirjattava väestötietojärjestelmään. Eläminen Suomessa ilman henkilötunnusta on käytännöllisesti katsoen mahdotonta. Laillinen työssäkäynti, pankkitilin avaaminen, asioiminen viranomaisten kanssa jne. edellyttää henkilötunnusta. Voidaan olettaa, ettei Suomessa ole merkittäviä määriä esim. yli vuoden kestäviä jaksoja 'pimeää' työtä tekeviä henkilöitä, joille palkka maksetaan käteisellä. Vähintään vuoden mittaiseksi tarkoitettu oleskelu on edellytys Suomen väestöön kirjautumiseen.

Väestötietojärjestelmää on pidetty yllä henkilökirjoituksen lakkauttamisen jälkeen vuodesta 1989 pelkästään väestömuutosilmoituksin. Näi-

den oikeellisuudesta kertoo väestötietojärjestelmästä tehty osoitteiden luotettavuustutkimus.

Väestörekisterikeskus teettää vuosittain Tilastokeskuksella otantatutkimuksen osoitetietojen oikeellisuudesta. Noin 11 000 hengeltä tiedustellaan, onko heidän osoitteensa väestötietojärjestelmässä oikea. Vuoden 2008 tutkimuksessa vastanneista 98,9 prosentilla tieto oli oikein. Tutkimuksen kato oli 10,6 prosenttia. Kadon osalta osoitteet pyrittiin tarkistamaan muista lähteistä. Katoon kuuluvista henkilöistä 87,0 prosentilla osoite pystyttiin toteamaan oikeaksi, 6,8 prosentilla vääräksi ja 6,2 prosentilla tietoa ei voitu tarkistaa. Jos oletetaan kaikkien kadossa olleiden tarkistamatta jääneiden tiedot vääräksi, lopullinen oikeiden osoitteiden osuus olisi 97,6 prosenttia.

Kunnallisvaalien yhteydessä ulkomaalaisten äänioikeusilmoitusten palautukset paljastavat yleensä noin 1000 henkeä, jotka ovat muuttaneet maasta ilmoitusta tekemättä ja ovat siten olleet edelleen tilastoituna väestöön. Väestörekisterikeskus poistaa heidät väestötietojärjestelmän maassa asuvasta väestöstä ennen seuraavaa vuodenvaihdetta.

Nuorten osalta tilanne on toisaalta parantunut uuden kotikuntalain myötä. Nyt opiskelija voi muuttaa kirjansa opiskelupaikkakunnalle, toisin kuin ennen.

2. Avioliitonkaltaisen suhteen päättelemisen väestötietojärjestelmästä on ongelmallisempaa. Vaihtoehtona on jättää lapsettomat avoparit kokonaan tilastoinnin ulkopuolelle ja yhdistää avopareja vain yhteisten lasten avulla. Kun tilastoilla kuitenkin on tarkoitus kuvata yhteiskuntaa mahdollisimman totuudenmukaisesti, ollaan var-

maankin lähempänä totuutta päättelemällä avopareja yhteisen osoitteen perusteella kuin jättämällä heidät tilastojen ulkopuolelle. Kaikista yhdessä asuvista pariskunnista nykyään jo 24 prosenttia on avopareja.

Ohjelma varmastikin päättelee olemattomia avopareja, toisaalta se jättää alle 18-vuotiaat avoparit päättelemättä, samoin ne avoparit, joiden ikäero on yli 15 vuotta. Ohjelman päättelemien avoparien määrä oli kuitenkin hyvin lähellä niitä lukuja, joita haastattelututkimuksissa oli saatu ennen päättelyn aloittamista.

Vuoden 1989 avoparit saatiin vielä erillisellä haastattelututkimuksella. Haastattelun kohteena olivat henkilöt, eivät perheet. Kysymys esitettiin vain henkilöille, joiden siviilisääty ei ollut 'naimisissa'. Otoksesta arvioitiin Suomessa olevan 372 000 avoliitossa asuvaa 15–64-vuotiaista henkilöä. Seuraavan vuoden perhetilaston osoitteen mukaan päätellyiksi 18–64-vuotiaiksi avoliitossa asuviksi saatiin 370 000 henkilöä, joista tosin osa on siviilisäädyltään naimisissa olevia. Otosten mukaan avoliitossa asuvien määrä kasvoi 80-luvun lopulla noin 20 000 hengellä vuosittain.

Ottaen huomioon eroavaisuudet ikärajoissa ja siviilisäädyn merkityksessä avoparipäätteelyssä, voidaan todeta perhetilastoihin pääteltävien avoparien määrän olevan hieman otoksilla mitattua todellisuutta pienemmän. Avoparien päättely antaa kuitenkin riittävän hyvän kuvan yhteiskunnan perherakenteesta. Näin voidaan seurata, mihin suuntaan kehitys on menossa ja tarkastella eri perhetyyppejä suurempina ryhminä. Yksilötason päätelmien teossa näistä pariskunnista on kuitenkin oltava varovainen.

## *Tietojen ajantasaisuus ja oikea-aikaisuus*

Tilastokeskus päivää vuodenvaihteen väestö- ja perhetilastot vuoden viimeiselle päivälle. Aluejakona on vuodesta 1999 lähtien käytetty seuraavan vuoden ensimmäisen päivän aluejakoa. Näin ollen kunnat, jotka yhdistyvät vuoden ensim-

mäisenä päivänä on tilastoitu yhteen jo edellisen vuoden viimeisen päivän tilastoihin. Vuodenvaihteen tilastot voidaan tarvittaessa tuottaa myös kuntajaolla ennen yhdistymistä.

## *Tietojen saatavuus ja läpinäkyvyys*

Ensimmäiset perhetilastot on saatavilla vuoden 1950 ja 1960 väestölaskennoista. Vuodesta 1970 lähtien väestölaskentoja on tehty viiden vuoden välein. Lisäksi vuosina 1977, 1978, 1982, 1984 ja 1987 on julkaistu perhetietoja. Vuodes-

ta 1992 perhetilastoja on tehty vuosittain. Perhejulkaisu on tehty vuosittain vuodesta 1994.

Väestölaskentavuosina perheille on yhdistelty tietoja työssäkäynnistä, tuloista asumisesta jne. Muina vuosina saatavilla on pelkästään perheiden demografisia tietoja.

Avoliitossa elävistä tehtiin vuosina 1980–1989 vuosittain työvoimatutkimuksen yhteydessä noin 10 000 henkilön otokseen perustuva katsaus.

Vuodesta 1870 vuoteen 1930 tehtiin kymmenvuosittain suurimmissa kaupungeissa henkilölomakkeisiin perustuva väestölaskenta. Näistä laskennoista on saatavilla jonkinlaisia ruokakuntatietoja.

Perheiden perustiedot on saatavilla sähköisessä muodossa kunnittain tai kuntaa suuremmilla aluejaoilla Tilastokeskuksen veloitusettomasta StatFin-tilastopalvelussa internetissä osoitteessa: <http://www.stat.fi/tup/tilastotietokannat/index.html>

Yleistietoa ja pitkiä aikasarjoja koko maan perheistä on Perhetilaston kotisivuilla osoitteessa:

<http://www.stat.fi/til/perh/index.html>

Maksullisessa sähköisessä tietopalvelussa on saatavilla eritellympää tietoa perheistä mm. kunnan osa-alueittain. Palvelusta saa lähempiä tietoja osoitteesta:

<http://www.stat.fi/tup/vaestotilastopalvelu/index.html>

Altika-tietopalvelussa on myös kunnittaisia perhetietoja vuodesta 1980 lähtien. Tilastokeskuksen maksullisista palveluista on enemmän tietoa osoitteessa:

<http://www.stat.fi/tup/tilastotietokannat/index.html>

## *Tilastojen vertailukelpoisuus*

Perhetiedot eivät ole täysin vertailukelpoisia ennen ja jälkeen vuoden 1990, jolloin avoparit alettiin päätellä yhdessä asumisen perusteella. Perhejulkaisussa on otostutkimuksia apuna käyttäen estimoitu vuosille 1960 ja 1970 koko maan osalta perhejakauma mukaan lukien avoparit, joilla ei ole yhteisiä lapsia. Vuoden 1980 ja 1985 luvut on tulostettu uudella luokituksella alkuperäisestä aineistosta. Avoparien ottaminen mukaan tilastoon lisää perheiden määrää ja samalla vähentää

yksinhuoltajien määrää, koska osa yksinhuoltajista asuu avoliitossa uuden puolison kanssa.

Se, että lapsen asemaan luokiteltavan henkilön siviilisäädylle ei enää vuoden 1990 jälkeen aseteta rajoitteita, lisää niin ikään perheiden määrää. Nyt esim. äitinsä luo asumaan palannut eronnut henkilö muodostaa äitinsä kanssa perheen, aikaisemmin äiti ja lapsi tilastoitiin perheväestön ulkopuolisiksi.

## *Selkeys ja eheys/yhtenäisyys*

Demografisten perhetilastojen luvut poikkeavat joidenkin väestölaskentojen perheluvuista. Näissä väestölaskennan tilastoissa on käsitteenä asunto-

kuntaväestö, jolloin perheiden tilastoista putoavat pois ne perheet, joiden asunto ei täytä asunnon kriteerejä.

# Den finländska familjen

## Antalet familjer

I slutet av år 2008 fanns det 1 444 000 familjer i Finland. Antalet ökade med 6 700 familjer från året innan. Ökningen var något större än föregående år.

Av befolkningen hör 76,1 procent till familjer. Andelen har minskat med 0,2 procentenheter från året innan. Minskningen har varit i samma storleksklass sedan början av 1990-talet. Den

andel av folkmängden som hör till familjer var som störst under 1960- och 1970-talen, då 87 procent av befolkningen hörde till familjer. Familjebefolkningen har ökat med 6 100 personer under år 2008. Hela folkmängden ökade med 25 800 personer.

I slutet av år 2008 var den genomsnittliga storleken på en familj 2,81 personer.

Tabell 1. Familjer efter typ åren 1950–2008

År	Totalt	Äkta par utan barn	Äkta par med barn	Sambor med barn	Sambor utan barn	Mor och barn	Får och barn	Registrerade manliga par <sup>3)</sup>	Registrerade kvinnliga par <sup>3)</sup>	Andel av familjebefolkningen %	Familjens medelstorlek
1950	930 572	176 650	593 763	..	..	137 803	22 356			85,8	3,72
1960	1 036 270	207 897	678 822	..	..	129 706	19 845			86,7	3,72
<sup>1)</sup> 1970	1 153 878	260 562	722 001	6 800	19 100	126 394	19 021			86,7	3,45
<sup>2)</sup> 1980	1 278 102	302 818	711 226	36 200	65 900	140 725	21 233			84	3,15
1985	1 331 971	323 584	701 544	46 632	87 709	149 399	23 103			83,7	3,08
1990	1 365 341	364 452	640 062	65 896	123 471	147 297	24 161			82,1	3
1995	1 382 970	395 953	579 578	85 309	135 996	159 063	27 071			80	2,96
1996	1 386 414	403 584	566 686	88 906	140 194	159 563	27 481			79,6	2,95
1997	1 389 920	410 743	553 729	93 058	144 557	159 918	27 915			79,3	2,93
1998	1 393 793	418 927	539 899	96 228	150 272	160 059	28 408			78,9	2,92
1999	1 397 660	427 138	526 257	99 922	155 476	160 157	28 710			78,5	2,9
2000	1 401 963	436 019	514 868	102 581	160 132	159 432	28 931			78,2	2,89
2001	1 407 759	446 404	501 981	105 399	166 601	158 440	28 934			77,9	2,87
2002	1 411 947	454 977	492 524	107 443	170 368	157 143	29 093	207	192	77,6	2,86
2003	1 415 650	462 561	483 140	109 672	174 144	156 235	29 352	271	275	77,4	2,85
2004	1 420 781	471 962	475 705	111 294	177 095	154 851	29 192	325	357	77,1	2,84
2005	1 426 002	481 209	468 266	112 847	180 590	153 024	29 238	398	430	76,8	2,83
2006	1 431 376	488 880	461 569	114 671	184 732	151 475	29 101	455	493	76,6	2,82
2007	1 437 709	496 814	456 235	115 860	188 172	150 251	29 288	527	562	76,3	2,81
2008	1 444 386	504 728	452 180	115 966	191 177	149 631	29 460	579	665	76,1	2,81
Förändring 2007–2008	6 677	7 914	-4 055	106	3 005	-620	172	52	103		
%	0,46	1,59	-0,89	0,09	1,6	-0,41	0,59	9,87	18,33		

År	%	Familjebefolkning		Befolkning					
1950	100	19	63,8	..	..	14,8	2,4	3 457 474	4 029 803
1960	100	20,1	65,5	..	..	12,5	1,9	3 855 037	4 446 222
1970	100	22,6	62,6	0,6	1,7	11,0	1,6	3 986 005	4 598 336
1980	100	23,7	55,6	2,8	5,2	11,0	1,7	4 023 091	4 787 778
1985	100	24,3	52,7	3,5	6,6	11,2	1,7	4 108 856	4 910 664
1990	100	26,7	46,9	4,8	9,0	10,8	1,8	4 101 922	4 998 478
1995	100	28,6	41,9	6,2	9,8	11,5	2,0	4 093 238	5 116 829
1996	100	29,1	40,9	6,4	10,1	11,5	2,0	4 086 104	5 132 320
1997	100	29,6	39,8	6,7	10,4	11,5	2,0	4 079 391	5 147 349
1998	100	30,1	38,7	6,9	10,8	11,5	2,0	4 069 211	5 159 646
1999	100	30,6	37,7	7,1	11,1	11,5	2,1	4 059 928	5 171 302
2000	100	31,1	36,7	7,3	11,4	11,4	2,1	4 053 850	5 181 115
2001	100	31,7	35,7	7,5	11,8	11,3	2,1	4 046 205	5 194 901
2002	100	32,2	34,9	7,6	12,1	11,1	2,1	4 042 577	5 206 295
2003	100	32,7	34,1	7,7	12,3	11,0	2,1	4 037 970	5 219 732
2004	100	33,2	33,5	7,8	12,5	10,9	2,1	4 038 055	5 236 611
2005	100	33,7	32,8	7,9	12,7	10,7	2,1	4 037 753	5 255 580
2006	100	34,2	32,2	8,0	12,9	10,6	2,0	4 039 944	5 276 955
2007	100	34,6	31,7	8,1	13,1	10,5	2,0	4 045 561	5 300 484
2008	100	34,9	31,3	8,0	13,2	10,4	2,0	4 051 661	5 326 314

1) Folkräkningens fördelning efter familjetyp har korrigerats på basis av intervjuundersökningar

(Aromaa, Cantell & Jaakkola: Avoliitto (Samboende), Rättspolitiska forskningsinstitutet 49, Helsingfors 1981)

2) Folkräkningens fördelning efter familjetyp har korrigerats med registerbaserat familje- och sambomaterial för år 1981.

3) Antalet familjer av typen Registrerat par och barn uppgick till totalt 193.

## Utvecklingen av familjetyperna

Familjerna indelas enligt om personerna är gifta, sambor eller lever i ett registrerat partnerskap och om de har barn. Familjer med en förälder bildar en egen grupp. Här finns ingen åldersgräns för barnen. I ett senare avsnitt behandlas barnfamiljer, dvs. familjer med minst ett hemmaboende barn som inte fyllt 18 år. För föräldrar i barnfamiljer används också termen vårdnadshavare. Med begreppet enföräldersfamiljer avses i den följande genomgången inte bara ensamförsörjarfamiljer, eftersom ett barn som bor med sin mor eller far kan ha uppnått vilken ålder som helst. Den äldsta personen som i den här statistiken har familjeställningen barn är 78 år.

Den vanligaste familjetypen i Finland är de barnlösa äkta paren (35 procent av alla familjer år 2008). Ännu år 2004 var den vanligaste familjetypen i Finland äkta par med hemmaboende barn i någon ålder (31 procent av alla familjer år 2008). Den här familjetypen har emellertid länge minskat i antal, medan antalet barnlösa äkta par varit växande. Antalet gifta par som bor med sina barn minskade med 4 100 familjer från året innan. Minskningen var något mindre än föregående år.

Orsakerna till att antalet äkta makar som bor med sina barn minskar kan sökas på flera olika håll. Det ökade antalet skilsmässor har minskat antalet äkta par. Under senare tid har de ungas bostadsförhållanden förbättrats och ungdomarna flyttar därför tidigare hemifrån. Å andra sidan uppstår det nuförtiden färre nya äkta par med barn, eftersom de åldersklasser som bildar familj i dag är små och samboendet är en populär familjform.

Vilken är förklaringen till att antalet barnlösa äkta par har ökat? De stora årskullarna börjar uppnå en ålder då barnen flyttar hemifrån och föräldrarna överförs i familjestatistiken till gruppen äkta makar utan barn. Skillnaden mellan gifta barnlösa par och gifta par med hemmaboende barn är än så länge mycket liten.

Också antalet samboende par och deras andel av familjerna ökar. Samboende par utan barn utgör visserligen bara 13 procent av alla familjer. Samboende par med barn utgör nuförtiden åtta procent av alla familjer. Deras antal håller också på att öka.

Antalet familjer med mor och barn har nu minskat för nionde året i rad. De familjer som består av far och barn är fortfarande ovanliga – bara två på hundra familjer. Den relativa andelen har inte förändrats nämnvärt under de senaste åren.

Figur 1a. Familjer efter typ och hustruns/moderns ålder år 2008 (far och barn-familjer efter faderns ålder)

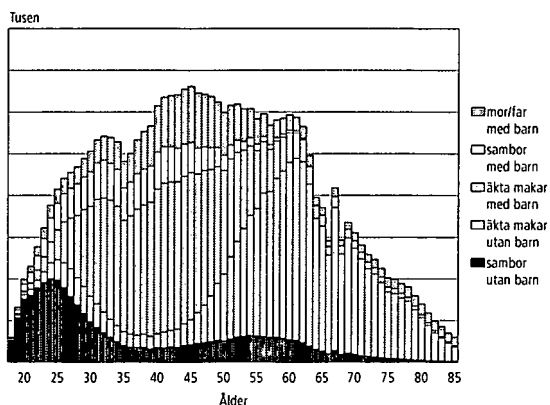

Figur 1b. Familjer efter typ och hustruns/moderns ålder år 2008 (far och barn-familjer efter faderns ålder), relativ fördelning

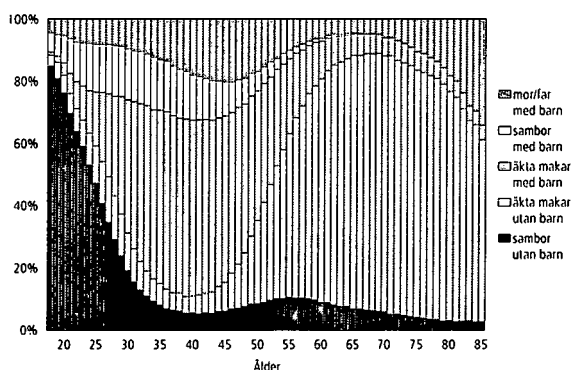

Figur 1c. Registrerade partnerskap efter den yngre partners ålder år 2008

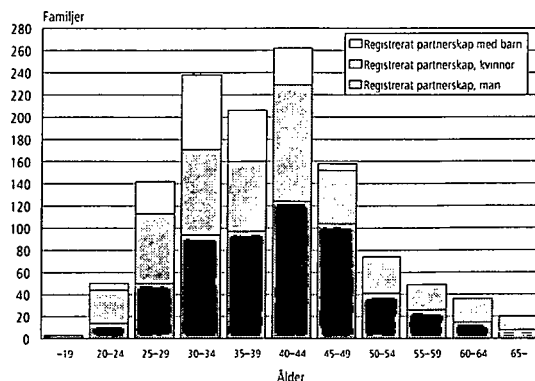

Av figur 1b framgår den relativa fördelningen av familjer efter kvinnans ålder. Om en kvinna under 28 år har familj, är den mest typiska familjetyper sambor utan barn. Då kvinnan fyllt 28 år är den mest typiska familjetyper äkta makar med barn. Först när kvinnorna fyllt 52 år är den mest typiska familjetyper äkta makar utan barn. Till de allra äldsta (minst 89 år) kvinnornas familjer hör oftare barn än make. Av kvinnorna i den här åldern hör bara nio procent till familjebefolkningen. I ljuset av familjestatistiken är ålderdomen rätt annorlunda bland män. Till exempel bland 89-åriga män hör 47 procent till familjer. Familjen är oftast ett äkta par hos vilka det inte längre bor några barn.

I slutet av år 2008 levde 579 manspar och 665 kvinnopar i ett registrerat partnerskap, dvs. totalt 155 fler par än år 2007. I publikationen anges de här familjerna bland äkta makar i största delen av tabellerna. I vissa av tabellerna som gäller hela landet utgör de här familjerna en egen grupp. Denna uppgift kan av datasekretesskäl anges kommunvis bara om det finns minst fem par. I figur 1c anges de registrerade mans- och kvinnoparens åldersfördelning efter den yngre partners ålder. Detta visar att mansparen är äldre än kvinnoparen. I övriga figurer anges de registrerade paren bland äkta makar. De är fortfarande så få till antalet att de inte skulle kunna särskiljas som en egen grupp.

## Äkta makar – sambor

Samboendet är de unga barnlösa parens boendeform. Barnlösa kvinnor är oftare sambor än gifta, ända upp till en ålder av 40 år. När det gäller mödrar finns det däremot fler samboende än gifta kvinnor bara i den lilla grupp mödrar som är under 24 år. Bland mödrar som är äldre än det och som bor med sin partner är flertalet gifta. Ju äldre kvinnan är desto sannolikare är det att parförhållandet är äktenskap. Av de kvinnor i de stora åldersklasserna (födda 1945–1950) som lever i ett parförhållande är 89 procent gifta med sin partner (figur 1b).

Andelen gifta par är 66 procent av alla familjer och 76 procent av de familjer som bygger på parförhållande. Samboende par utgör 21 pro-

cent av alla familjer. Av de familjer som bygger på parförhållande är 24 procent gifta par.

Bland 83 procent av de äkta paren är det vardera makens första äktenskap. Man kan alltså säga att den traditionella familjemodellen fortfarande är den vanligaste i Finland. Av de samboende paren är 66 procent sådana att ingendera parten tidigare varit gift. I medeltal har alltså någongendera parten bland de samboende paren mycket oftare varit gift förut än vad som är fallet bland de äkta paren.

Bland 86 procent av de registrerade mansparen hade ingendera parten tidigare varit gift, bland kvinnoparen var andelen 73 procent.

## Familjetyper och civilstånd

Tidigare avslöjade en persons civilstånd rätt så mycket om hans/hennes familj. Men nuförtiden går det knappast att dra några slutsatser utgående från civilståndet. I Norden har civilståndet förlorat sin betydelse som demografisk variabel.

Av de kvinnor och män utan barn som lever tillsammans med en sambo är omkring 74 procent ogifta. Samboende män är något oftare frånskilda än samboende kvinnor. Å andra sidan finns det fler änkor bland samboende kvinnor än det finns änklings bland samboende män.

Tabell 2. Mannens/hustruns/faderns/moderns civilstånd i samboförhållanden och familjer med en förälder år 2008

Civilstånd	Familjetyper				Far och barn under 18 år	Far och barn under 18 år	Mor och barn under 18 år	Mor och barn under 18 år
	Manlig sambo inga barn	Kvinnlig sambo inga barn	Manlig sambo och barn	Kvinnlig sambo och barn				
Ogift	75	73,9	77,7	76,4	16,6	25,1	30,5	40,1
Gift	0,8	0,7	0,5	0,5	12,7	14,3	9,4	11,5
Frånskild	22,3	21,2	21,1	21,7	52,3	54,1	42,9	45,1
Änka/änkling	1,8	4,3	0,6	1,4	18,4	6,5	17,1	3,3
<b>Totalt</b>	<b>100</b>	<b>100</b>	<b>100</b>	<b>100</b>	<b>100</b>	<b>100</b>	<b>100</b>	<b>100</b>
N	191 140	191 143	115 962	115 960	29 448	15 382	149 546	101 664

Av de män som bor tillsammans med barn och sambo är en större del ogifta jämfört med kvinnorna. Likaså finns det något färre frånskilda män än kvinnor. En förklaring är säkert de ombildade familjer som uppstår då en ny man flyttat ihop med en frånskild mor. Det finns också fler änkor bland samboende mödrar än änkringar bland samboende fäder.

Också i familjer med bara en förälder finns det skillnader mellan mödrarnas och fädernas civilstånd. Över hälften av fäderna är frånskilda, bland mödrarna är de frånskilda betydligt färre. Bland dessa mödrar är 31 procent ogifta, av fäderna bara 17 procent. Beaktas bör att det inte finns några begränsningar ifråga om barnens ålder, dvs. man talar inte om ensamförsörjare. Ett barn i en enföräldersfamilj kan vara hur gammal som helst, dvs. gruppen omfattar också t.ex. fa-

miljer som består av gamla mödrar som är änkor och vuxna söner.

Tabellen har kompletterats med kolumner över enföräldersfamiljer, dvs. fäder och mödrar som har minderåriga barn. Civilståndet för dessa avviker tydligt från gruppen med alla enföräldersfamiljer. Det finns färre änkor/änkringar och fler övriga civilstånd. Märkas bör att det relativa antalet änkringar är dubbelt så stort bland ensamförsörjarfäder jämfört med antalet änkor bland ensamförsörjarmödrar. Detta trots att färre fäder blir änkringar än mödrar änkor. Vid skilsmässa stannar barnen i allmänhet hos modern, vid dödsfall finns det inget val. Upp till 40 procent av ensamförsörjarmödrarna är ogifta, en del har ursprungligen varit ensamförsörjare, men en större del är det till följd av separerade samboförhållanden.

## Makarnas språk

I 88 procent av alla familjer är båda makarna eller den enda föräldern finskspråkiga. Andelen helt svenskspråkiga familjer är fyra procent. Familjer där den ena maken/makan är svenskspråkig och den andra finskspråkig är tre procent av alla familjer. Andra kombinationer av finsk- och svenskspråkig och andra språk förekommer i tre procent av familjerna. Antalet familjer där båda makarna eller den enda föräldern är icke finsk- eller svenskspråkig uppgår till 32 169, vilket är två procent av alla familjer.

Det är mycket vanligare att svenskspråkiga män har finskspråkiga makar än att svenskspråkiga kvinnor har finskspråkiga män. Det finns bara 5 000 fler äkta par med två svenskspråkiga än par där den ena är svenskspråkig och den andra finskspråkig. Antalet helt svenskspråkiga familjer har sjunkit under de senaste åren, medan antalet tvåspråkiga familjer i sin tur har ökat.

Av de män som talar finska eller svenska som sitt modersmål är 20 900 gifta eller sambor med en icke finsk- eller svenskspråkig, av kvinnorna 17 100. Äktenskapen med icke finsk- eller svenskspråkiga kvinnor har ökat med något över 2 000.

Den största utländska språkgruppen i Finland är den ryskspråkiga. Antalet familjer där båda makarna eller den ensamstående föräldern är ryskspråkig uppgår till 10 000. Något färre familjer, dvs. 9 700, är familjer där någondera parten är ryskspråkig. Antalet ryskspråkiga familjer har ökat med omkring 1 200 jämfört med föregående år. Den vanligaste språkkombinationen bland de ryskspråkiga familjerna är en finskspråkig make och en ryskspråkig maka (figur 3). Under år 2008 har antalet dylika par stigit med 200. Näst vanligast är familjer med ryskspråkiga äkta par. År 1990 fanns

Figur 2. Svenskspråkiga familjer år 2008

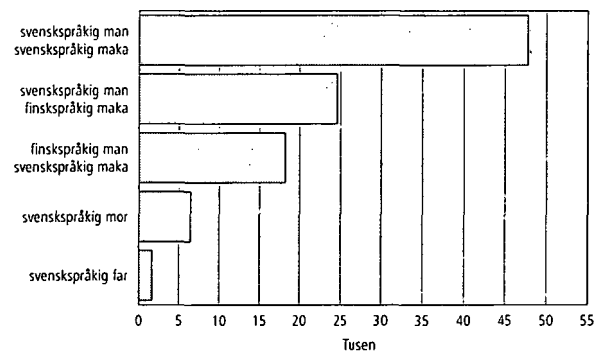

Figur 3. Ryskspråkiga familjer år 1990 och 2008

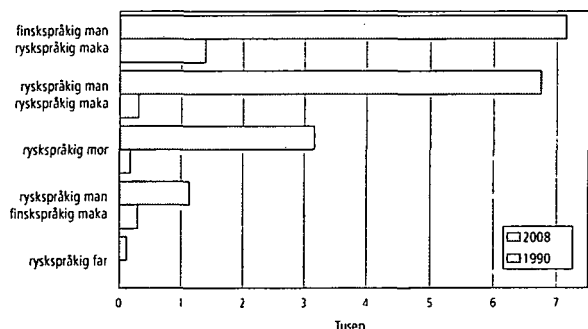

det bara 300 ryskspråkiga äkta par, nu är antalet redan 6 700. Enföräldersfamiljer med ryskspråkiga mödrar uppgår redan till 3 000.

Det är fortfarande ovanligt att en finskspråkig kvinna har en ryskspråkig make. Antalet (1 132) har dock mer än tredubblats sedan år 1990.

## Makarnas medborgarskap

Bara 3,9 procent av familjerna i Finland är sådana där åtminstone den ena maken eller den ensamstående föräldern är utländsk medborgare (56 400 familjer). År 1990 fanns det bara 12 500 sådana familjer i Finland. Under det senaste året har antalet ökat med 3 300 familjer. Mest ökade antalet familjer där båda makarna är utländska medborgare. Nästan lika stor var emellertid ökningen av antalet familjer med en finländsk make och en maka som är utländsk medborgare.

Den vanligaste kombinationen i utländska familjer var under början av 1990-talet kombinationen där maken var finsk medborgare och maken utländsk. I slutet av 1990-talet fanns det flest sådana utländska familjer, där både maken och maken var utländska medborgare. Nu är kombinationen finsk man och utländsk kvinna den vanligaste och den näst vanligaste kombinationen utländsk man och finsk kvinna (figur 4). Här görs ingen skillnad mellan gifta och sambor.

Antalet helt utländska familjer, dvs. sådana där den ensamstående föräldern eller båda makarna är utländska medborgare, uppgår till 21 200. Den största gruppen är familjer med ryskt medborgarskap. I slutet av år 2008 fanns det i Finland 5 400 familjer, där båda makarna eller den ensamstående föräldern var rysk medborgare. Nästan en tredjedel av de ryska familjerna består av bara mor och barn. Antalet familjer med ryskt medborgarskap har ökat med nästan 300.

## Finländarnas utlandsfödda makar

Det tillämpas lindrigare villkor för finskt medborgarskap på utländska medborgare som är gifta med finska medborgare än på övriga utländska medborgare som söker finskt medborgarskap. De kan, om de så vill, få finskt medborgarskap då de varit tre år i landet och åtminstone de två senaste åren varit gifta med en finsk medborgare. På så sätt anger det utländska medborgarskapet nödvändigtvis inte direkt antalet utländska familjer.

Den bästa uppfattningen om finländarnas utländska makar får man genom att granska i vilka länder dessa är födda. Man bör dock hålla i minnet att det också finns en del personer som har finskt medborgarskap ursprungligen trots att de är födda utomlands. Av de män som är födda i Finland har 30 200 utlandsfödda makor. Antalet utlandsfödda makor har ökat med 1 400 kvinnor från året innan.

Figur 4. Utländska medborgares familjer åren 1990 och 2008

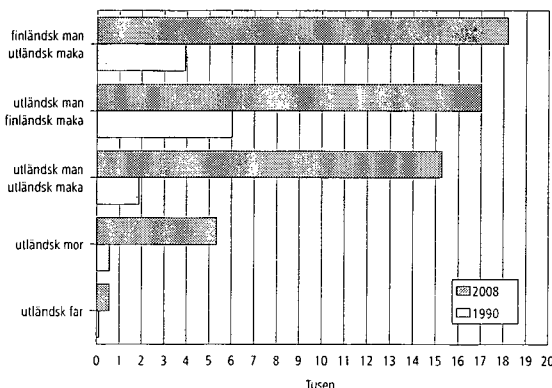

Antalet helt estniska familjer uppgick till 3 500, där en tredjedel är familjer som består av mor och barn. Antalet estniska familjer har ökat med 400 familjer från året innan.

Antalet somaliska familjer med två somaliska medborgare eller en förälder uppgick till något under 700. Antalet dylika familjer har hållits på en nästan oförändrad nivå. Många av de familjer som i tiden flyttade från Somalia har redan varit i Finland så länge att de har fått finskt medborgarskap. Om man utgår från modersmålet finns det 1 500 familjer med två makor eller en förälder, som ursprungligen varit somaliska.

Av de makor som är födda i Finland har 26 300 utlandsfödda makor. Antalet har ökat med 1 100 män. I dag har männen oftare en maka med utländsk bakgrund än kvinnorna en dito make.

Finländska män och kvinnor väljer sina makor i något olika länder. Männen urval är snävare än kvinnornas. Männen väljer sina makor främst i grannländerna, såväl i öst och väst som i söder. De som kommer från det forna Sovjetunionens område kan inte särskiljas i estländare eller rysar, eftersom estländarnas födelseland oftast är Sovjetunionen och en stor del av makorna från dessa områden kommit till Finland redan före Sovjetunionens sönderfall. Antalet makor födda i det forna Sovjetunionen, Ryssland eller Estland uppgår till 10 100 och antalet Sverigefödda makor till finländska män till 8 000. Antalet makor

Figur 5. Utlandsfödda makar till Finlandsfödda personer efter födelse land år 2008

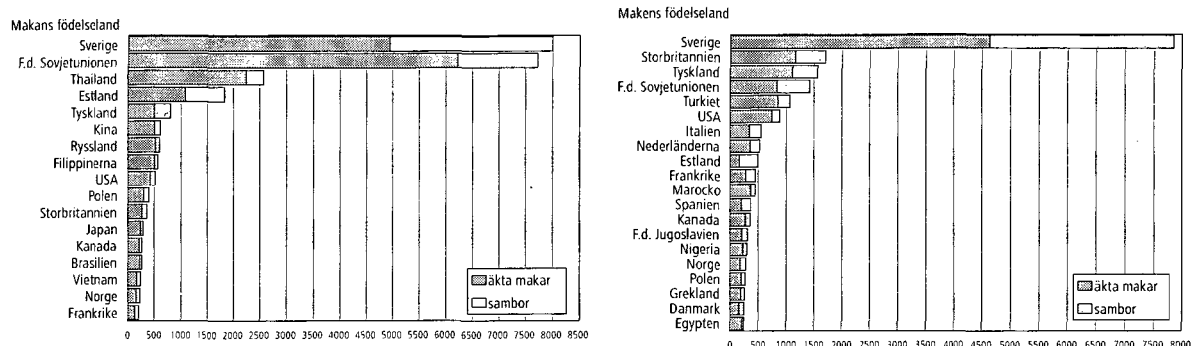

som är födda i dessa länder har också ökat allra mest. Antalet makor som är födda i Thailand är nästan 2 600, vilket innebär en ökning med omkring 300 från året innan. Sedan följer Tyskland, Kina, Filippinerna, Förenta staterna, Polen och Storbritannien.

Kvinnorna har inte ett lika väl definierat område som männen där de väljer sina utländska män. De Sverigefödda männen kommer på första plats, 7 900 män, och därefter män som är födda i det forna Sovjetunionen. Dessa män som

är födda i det forna Sovjetunionen, Ryssland och Estland är ungefär 1 900 till antalet, dvs. omkring 100 fler än året innan. De här paren avviker från utländska par i det avseendet att de är äldre, om hustruns ålder används som mått. De därefter största grupperna av makor till finländska kvinnor är födda i Storbritannien, Tyskland, Turkiet och Förenta staterna. Sammanlagt finns det 40 länder, där makarna till minst hundra finländska kvinnor är födda. För männen är motsvarande siffra 28.

## Antalet barnfamiljer

I slutet av år 2008 fanns det totalt 585 000 barnfamiljer i Finland. I barnfamiljerna bor minst ett barn som inte fyllt 18 år i föräldrahemmet. Av alla familjer är 41 procent barnfamiljer. Andelen barnfamiljer har minskat stadigt under de senaste åren. Om även äldre syskon räknas med bor 41 procent av befolkningen i barnfamiljer.

Antalet barnfamiljer har minskat med 2 500 från året innan. Minskningen är större än föregående år. Barnfamiljerna minskar i antal, eftersom den åldersklass där familjerna får sitt första barn är mindre än de åldersklasser där det yngsta barnet blir myndigt. Frivillig eller ofrivillig barnlös-

het bland kvinnor ökar också. Av de 35-åriga kvinnorna är nu 27 procent barnlösa, när andelen år 1990 var 19 procent. Detta är en stor förändring inom en så kort tid. Den procentuella andelen mödrar är nu mindre än år 1990 i varje 1-årsklass (Befolkningsstrukturen 1990 och Befolkningens sammansättning och befolkningsförändringar kommunvis 2008).

Antalet barnfamiljer där det finns barn under 7 år ökade redan för fjärde året i rad. År 2008 ökade antalet dylika familjer med nästan 1 800.

**Tabell 3. Barnfamiljer efter typ åren 1950–2008**

År	Totalt	Äkta par och barn	Sambor och barn	Mor och barn	Far och barn	Registrerat partnerskap och barn	Personer i barn- familjer	Familjer, med barn under 7-år.	Barn under 18-år. i familjer	Barn- familjer av alla (%)	Barn- familjs- befolkning %
1950	<b>599 329</b>	515 115	..	74 319	9 895	..	..	1 341 330	64,4	..	..
1960	<b>678 046</b>	601 542	..	67 381	9 123	..	..	1 536 464	65,4	..	..
1970 <sup>1)</sup>	<b>677 035</b>	602 076	5 800	61 173	7 986	..	..	1 345 089	58,7	..	..
1980 <sup>2)</sup>	<b>688 732</b>	572 142	32 100	74 839	9 651	..	..	1 163 926	53,9	..	..
1985	<b>659 052</b>	533 787	41 458	74 238	9 569	..	..	330 538 1 136 027	49,5	..	..
1990	<b>640 637</b>	490 999	59 900	78 948	10 790	2 437 592	314 320	1 135 686	46,9	48,8	..
1995	<b>639 610</b>	449 241	78 528	98 351	13 490	2 425 426	312 508	1 150 562	46,2	47,4	..
1996	<b>635 034</b>	438 883	82 135	100 219	13 797	2 407 133	309 903	1 146 986	45,8	46,9	..
1997	<b>630 472</b>	428 922	86 176	101 309	14 065	2 389 433	305 648	1 142 337	45,4	46,4	..
1998	<b>625 392</b>	418 883	89 315	102 767	14 427	2 367 472	300 989	1 135 233	44,9	45,9	..
1999	<b>619 641</b>	408 234	92 819	103 872	14 716	2 343 417	296 041	1 127 252	44,3	45,3	..
2000	<b>612 627</b>	398 892	95 120	103 984	14 631	2 317 291	291 170	1 116 687	43,7	44,7	..
2001	<b>605 322</b>	389 174	97 738	103 866	14 544	2 288 171	285 991	1 105 988	43,0	44,0	..
2002	<b>598 917</b>	381 340	99 625	103 286	14 634	32 2 265 406	280 948	1 096 705	42,4	43,5	..
2003	<b>595 027</b>	374 940	101 742	103 446	14 852	47 2 249 410	278 292	1 090 551	42,0	43,1	..
2004	<b>592 809</b>	371 323	103 214	103 376	14 837	59 2 239 701	277 551	1 087 510	41,7	42,8	..
2005	<b>591 528</b>	368 553	104 782	103 044	15 063	86 2 232 613	277 601	1 084 865	41,5	42,5	..
2006	<b>589 448</b>	365 326	106 422	102 469	15 111	120 2 223 718	277 875	1 080 728	41,2	42,1	..
2007	<b>587 767</b>	362 884	107 290	102 156	15 291	146 2 216 526	278 617	1 076 522	40,9	41,8	..
2008	<b>585 224</b>	360 904	107 034	101 717	15 382	187 2 206 209	280 383	1 071 800	40,5	41,4	..
Förändring 2007–2008	<b>-2 543</b>	-1 980	-256	-439	91	41	-10 317	1766	-4 722	-0,4	-0,4

%

1950	<b>100</b>	85,9	..	12,4	1,7	..	..	..	..	..	..
1960	<b>100</b>	88,7	..	9,9	1,3	..	..	..	..	..	..
1970	<b>100</b>	88,9	0,9	9,0	1,2	..	..	..	..	..	..
1980	<b>100</b>	83,1	4,7	10,9	1,4	..	..	..	..	..	..
1985	<b>100</b>	81,0	6,3	11,3	1,5	..	..	..	..	..	..
1990	<b>100</b>	76,6	9,4	12,3	1,7	..	..	..	..	..	..
1995	<b>100</b>	70,2	12,3	15,4	2,1	..	..	..	..	..	..
1996	<b>100</b>	69,1	12,9	15,8	2,2	..	..	..	..	..	..
1997	<b>100</b>	68,0	13,7	16,1	2,2	..	..	..	..	..	..
1998	<b>100</b>	67,0	14,3	16,4	2,3	..	..	..	..	..	..
1999	<b>100</b>	65,9	15,0	16,8	2,4	..	..	..	..	..	..
2000	<b>100</b>	65,1	15,5	17,0	2,4	..	..	..	..	..	..
2001	<b>100</b>	64,3	16,1	17,2	2,4	..	..	..	..	..	..
2002	<b>100</b>	63,7	16,6	17,2	2,4	0,0	..	..	..	..	..
2003	<b>100</b>	63,0	17,1	17,4	2,5	0,0	..	..	..	..	..
2004	<b>100</b>	62,6	17,4	17,4	2,5	0,0	..	..	..	..	..
2005	<b>100</b>	62,3	17,7	17,4	2,5	0,0	..	..	..	..	..
2006	<b>100</b>	62,0	18,1	17,4	2,6	0,0	..	..	..	..	..
2007	<b>100</b>	61,7	18,3	17,4	2,6	0,0	..	..	..	..	..
2008	<b>100</b>	61,7	18,3	17,4	2,6	0,0	..	..	..	..	..

1) Folkräkningens fördelning efter familjetyp har korrigerats på basis av intervjuundersökningar

(Aromaa, Cantell & Jaakkola: Avoliitto (Samboende), Rättspolitiska forskningsinstitutet 49, Helsingfors 1981)

2) Folkräkningens fördelning efter familjetyp har korrigerats med registerbaserat familje- och sambomaterial för år 1981.

## Typer av barnfamiljer

Den absolut vanligaste barnfamiljen är fortfarande en familj där föräldrarna är gifta. I 62 procent av barnfamiljerna är vårdnadshavaren ett äkta par. Den här typen av barnfamiljer har visserligen hela tiden minskat, både absolut och relativt sett. Trots detta hotas inte dess dominerande ställning ännu på många år av de övriga familjemodellerna.

Under året har antalet barnfamiljer bara ökat bland far och barn-familjer samt bland de registrerade parens familjer, ökningen är dock liten. Så sent som året innan ökade antalet barnfamiljer bland sambor, men år 2008 minskade deras antal. I slutet av år 2008 fanns det i Finland 107 000 samboende par med barn, vilket är 18 procent av alla barnfamiljer. Det är frågan om unga pars familjer.

Av de förstfödda föds nuförtiden redan 54 procent utom äktenskapet. Å andra sidan gifter sig föräldrarna ofta senare med varandra. Det andra barnet föds i 37 procent av fallen till föräldrar som inte är gifta med varandra, och det samma gäller för 27 procent av de barn som är tredje i ordningen (Befolkningsförändringar 2008). Av det totala antalet barn som föddes år 2008 var 41 procent födda utom äktenskapet.

Antalet barnfamiljer med mor och barn (101 700) har sjunkit från året innan. Dessa familjers andel av barnfamiljerna har dock hållits på oförändrad nivå. Av barnfamiljerna är en femtedel enföräldersfamiljer (mor och barn eller far och barn). Det är fortfarande ganska sällsynt med barnfamiljer där far och barn bor stadigvarande tillsammans, deras antal är bara 15 400. Ännu mer sällsynta är familjer med registrerade par och barn under 18 år. Antalet uppgår till 187.

## Ombildade familjer

Med ombildad familj avses en familj där ett barn som är under 18 år bara är den ena makens barn, dvs. barnet har på sätt och vis fått en ny social förälder. I vardagspråk används begreppet i en mera vidsträckt bemärkelse: ombildade familjer kallas de veckoslutfamiljer som uppstår till följd av olika separationer. Familjestatistiken måste dock framställas efter barnets stadigvarande bostadsort. Ett barn kan inte statistikföras så att det tillhör två familjer. Frånskilda fäder och mödrar som bara har barnen under veckoslut och semester ingår inte i familjestatistiken, om de inte bildat ny familj.

Nio procent av alla barnfamiljer är ombildade familjer (53 700 familjer). Antalet ombildade fa-

Figur 6a. Barnfamiljer efter familjetyp och moderns/ensamförsörjarens ålder år 2008

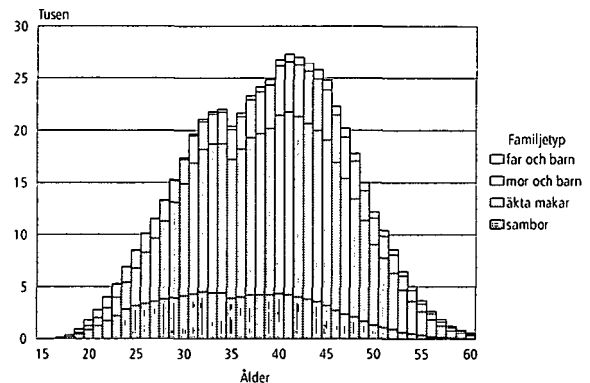

Figur 6b. Barnfamiljer efter familjetyp och moderns/ensamförsörjarens ålder år 2008, relativ fördelning

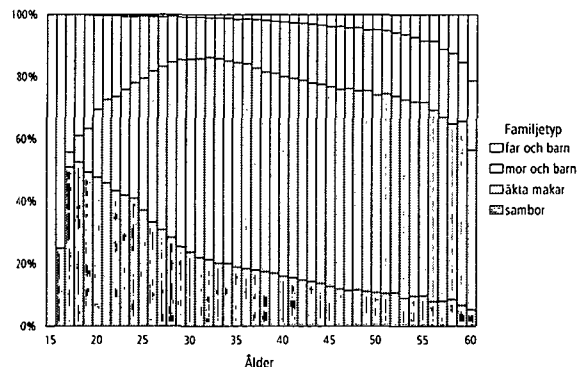

miljer har långsamt ökat sedan den första statistiken över dem framställdes år 1990. Under år 2008 ökade antalet med 192 familjer.

Av föräldrarna i en ombildad familj är 49 procent gifta med varandra och resten lever i samboförhållande. I allmänhet är barnet i en ombildad familj moderns barn som fått en ny social far. Om paret också fått ett gemensamt barn har föräldrarna i de flesta fall gift sig. I annat fall är det nya paret oftast sambor. Familjer där det stadigvarande bor "dina, mina och våra barn" är fortfarande sällsynta. Det finns 709 familjer av det här slaget.

Tabell 4. Ombildade familjer 1990–2008

	Ombildade familjer totalt	Äkta par	Sambor	Barnfamiljer	Andelen ombildade familjer av barnfamiljer	Andelen äkta par av de ombildade familjerna	Moderns barn	Faderns barn	Gemensamma barn	Barn under 18 i ombildad familj	Barn under 18 i barnfamilj	Andelen icke-gemensamma barn av alla barn	Andelen barn under 18 i omb. fam. av barnen i alla familjer
1990	44 426	21 808	22 618	640 637	6,9	49,1	50 713	7 443	30 089	88 245	1 135 686	5,1	7,8
1992	43 647	20 109	23 538	647 571	6,7	46,1	50 591	7 529	29 555	87 675	1 152 689	5,0	7,6
1994	42 216	19 251	22 965	643 799	6,6	45,6	49 668	7 510	28 994	86 172	1 152 947	5,0	7,5
1995	42 460	19 197	23 263	639 610	6,6	45,2	50 322	7 637	29 242	87 201	1 150 562	5,0	7,6
1996	43 100	19 368	23 732	635 034	6,8	44,9	51 567	7 710	29 476	88 753	1 146 986	5,2	7,7
1997	44 219	19 732	24 487	630 472	7,0	44,6	53 444	7 909	29 990	91 343	1 142 337	5,4	8,0
1998	45 296	20 173	25 123	625 392	7,2	44,5	55 267	8 042	30 312	93 621	1 135 233	5,6	8,2
1999	47 194	20 523	26 671	619 641	7,6	43,5	58 115	8 191	30 723	97 029	1 127 252	5,9	8,6
2000	47 288	21 315	25 973	612 627	7,7	45,1	58 550	8 541	30 931	98 022	1 116 687	6,0	8,8
2001	48 359	21 846	26 513	605 322	8,0	45,2	60 272	8 916	31 086	100 274	1 105 988	6,3	9,1
2002	49 294	22 431	26 863	598 917	8,2	45,5	61 816	9 120	31 226	102 162	1 096 705	6,5	9,3
2003	49 944	22 888	27 056	595 027	8,4	45,8	63 071	9 198	31 565	103 834	1 090 551	6,6	9,5
2004	50 867	23 872	26 995	592 809	8,6	46,9	64 503	9 366	32 040	105 909	1 087 510	6,8	9,7
2005	52 204	24 722	27 482	591 528	8,8	47,4	66 228	9 746	32 465	108 439	1 084 865	7,0	10,0
2006	52 920	25 275	27 645	589 448	9,0	47,8	67 175	10 054	32 817	110 071	1 080 728	7,1	10,2
2007	53 482	25 901	27 581	587 767	9,1	48,4	67 652	10 254	33 064	110 970	1 076 522	7,2	10,3
2008	53 674	26 415	27 259	585 224	9,2	49,2	67 463	10 378	33 227	111 068	1 071 800	7,3	10,4

## Antalet barn i barnfamiljer

Då man redogör för antalet barn i familjerna skall man beakta familjens livsskede. I statistiken räknas exempelvis familjer som först fått sitt första barn till enbarnsfamiljer. På samma sätt hör familjer där bara det sista barnet bor kvar hemma till enbarnsfamiljer. Familjestatistiken ger ett tvärsnitt av situationen vid en viss tidpunkt, dvs. den visar hur stora familjerna i landet är vid en viss tidpunkt, men inte det slutliga antalet barn i familjen. Det är därför svårt att jämföra olika tidsperioder på grund av att befolkningens åldersstruktur är ojämn.

Den tydligaste förändringen i familjestorleken under en längre period är att antalet och den relativa andelen familjer med minst fyra barn minskat sedan efterkrigsåren (tabell 5). Sedan 1990-talet har dessa stora familjers andel av barnfamiljerna dock ökat något, även om antalet rentav minskat under några år. Ökningen av andelen är visserligen bara några hundra procentenhet (syns inte i tabellen).

En familj där det bodde 14 minderåriga barn ledde statistiken över antalet barn i slutet av år 2008. De största familjerna i Finland, när alla hemmaboende barn medräknas, är familjer med femton barn.

Eftersom åldersklassernas storlek varierar beroende på familjens livsskede går det inte att göra en direkt jämförelse av det genomsnittliga antalet barn i familjerna vid olika tidpunkter. Siffrorna borde åldersstandardiseras. Inte heller det ger helt entydig information, eftersom den barnafödande åldern har stigit kontinuerligt. Sålun-

Figur 7. Antalet barn i medeltal i barnfamiljer efter moderns ålder åren 1985, 1990, 2007 och 2008.

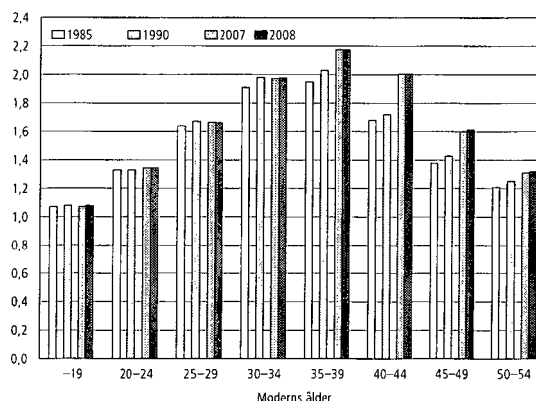

da kan man inte direkt jämföra de yngre åldersklasserna år 1985 med de nuvarande yngre åldersklasserna, redan nu är förstföderna i medeltal två år äldre än de var då. Sedan början av år 1990 har antalet barn i barnfamiljer minskat årligen.

Utvecklingen under senare tid framgår av figur 7 med det genomsnittliga antalet hemmaboende minderåriga barn efter moderns ålder. Att födererna blivit äldre syns i att de mödrar som är över 40 år har nästan lika många barn i varje åldersgrupp som föregående år och klart fler än år 1990. Mödrar under 35 år har för sin del nästan lika många barn som föregående år och år 1990.

**Tabell 5. Antalet barn i barnfamiljer åren 1950–2008**

År	Familjer totalt	Antalet barn i familjen				Barn under 18 år i genomsnitt
		1	2	3	4–	
1950	<b>599 329</b>	234 682	173 092	95 100	96 455	2,24
1960	<b>678 046</b>	253 285	202 408	112 446	109 907	2,27
1970	<b>677 035</b>	287 649	222 276	100 358	66 752	1,99
1980	<b>688 732</b>	333 812	264 944	70 100	19 876	1,69
1985	<b>659 052</b>	306 784	259 103	73 737	19 428	1,72
1990	<b>640 637</b>	286 549	250 317	81 163	22 608	1,77
1992	<b>647 571</b>	290 920	248 248	83 863	24 540	1,78
1993	<b>647 123</b>	290 864	246 424	84 505	25 330	1,78
1994	<b>643 799</b>	288 264	244 301	85 162	26 072	1,79
1995	<b>639 610</b>	284 915	242 046	85 761	26 888	1,8
1996	<b>635 034</b>	281 245	240 137	86 177	27 475	1,81
1997	<b>630 472</b>	277 844	238 623	86 101	27 904	1,81
1998	<b>625 392</b>	275 303	236 010	85 964	28 115	1,82
1999	<b>619 641</b>	272 214	233 433	85 569	28 425	1,82
2000	<b>612 627</b>	268 369	230 758	85 025	28 475	1,82
2001	<b>605 322</b>	264 042	228 276	84 521	28 483	1,83
2002	<b>598 917</b>	259 779	227 003	83 789	28 346	1,83
2003	<b>595 027</b>	257 352	226 387	83 113	28 175	1,83
2004	<b>592 809</b>	255 998	225 824	82 675	28 312	1,83
2005	<b>591 528</b>	255 549	225 879	81 775	28 325	1,83
2006	<b>589 448</b>	254 705	225 714	80 794	28 235	1,83
2007	<b>587 767</b>	254 832	225 044	79 594	28 297	1,83
2008	<b>585 224</b>	253 841	224 508	78 550	28 325	1,83
		%				
1950	<b>100</b>	39,2	28,9	15,9	16,1	
1960	<b>100</b>	37,4	29,9	16,6	16,2	
1970	<b>100</b>	42,5	32,8	14,8	9,9	
1980	<b>100</b>	48,5	38,5	10,2	2,9	
1985	<b>100</b>	46,5	39,3	11,2	2,9	
1990	<b>100</b>	44,7	39,1	12,7	3,5	
1992	<b>100</b>	44,9	38,3	13,0	3,8	
1993	<b>100</b>	44,9	38,1	13,1	3,9	
1994	<b>100</b>	44,8	37,9	13,2	4,0	
1995	<b>100</b>	44,5	37,8	13,4	4,2	
1996	<b>100</b>	44,3	37,8	13,6	4,3	
1997	<b>100</b>	44,1	37,8	13,7	4,4	
1998	<b>100</b>	44,0	37,7	13,7	4,5	
1999	<b>100</b>	43,9	37,7	13,8	4,6	
2000	<b>100</b>	43,8	37,7	13,9	4,6	
2001	<b>100</b>	43,6	37,7	14,0	4,7	
2002	<b>100</b>	43,4	37,9	14,0	4,7	
2003	<b>100</b>	43,3	38,0	14,0	4,7	
2004	<b>100</b>	43,2	38,1	13,9	4,8	
2005	<b>100</b>	43,2	38,2	13,8	4,8	
2006	<b>100</b>	43,2	38,3	13,7	4,8	
2007	<b>100</b>	43,4	38,3	13,5	4,8	
2008	<b>100</b>	43,4	38,4	13,4	4,8	

## Regionala skillnader mellan barnfamiljer

### Sambor

Kommunens tätortsgrad verkar inte ha någon betydelse när det gäller andelen sambor av föräldrarna i barnfamiljer. Sambofamiljerna är nästan lika vanliga i urbana kommuner, tätortskommuner och landsbygdskommuner (figur 8). Figur 8. Familjetyper i barnfamiljer efter den statistiska kommungrupperingen år 2008

Skillnaderna mellan de olika landskapen är däremot tydliga (figur 9). Det finns betydligt färre sambor i Södra och Mellersta Österbotten än i landet i medeltal. Åland och Lappland representerar den andra ytterligheten. På Åland är 29 procent av barnfamiljerna familjer med samboende föräldrar, i Lappland är andelen 23 procent. Också i Kajanaland, Norra Karelen, Norra Savolax och Södra Savolax är andelen sambor av föräldrarna i barnfamiljer större än medeltalet.

På kommunnivå placerar sig de åländska kommunerna i täten i fråga om hur vanligt samboendet är. Av kommunerna i Fasta Finland toppar Savukoski i Lappland med en andel på 33 procent. Av barnfamiljerna i Enontekis är 32 procent sambofamiljer, i Luhanka är andelen 31 procent och i Gustavs 30 procent.

Den relativt sett lägsta andelen sambor finns i Larsmo (6 %).

### Barnfamiljer med en förälder

Barnfamiljer med en förälder är betydligt vanligare i urbana kommuner (22 %) än i tätortskommuner (17 %) eller landsbygdskommuner (15 %). Skillnaden gäller uttryckligen de relativa andelarna mor och barnfamiljer. På motsvarande sätt finns det i urbana kommuner relativt sett färre barnfamiljer där föräldrarna är gifta jämfört med landsbygdskommuner (figur 8).

Det förekommer också en tydlig regional variation i hur vanliga barnfamiljer med en förälder är. I siffrorna över landskap avviker landskapen i Österbotten åter från de övriga landskapen och avvikelsen går i riktning mot den traditionella familjen (figur 10). Det finns minst ensamföräldersfamiljer där.

Nyland (23 %) leder statistiken över ensamföräldersfamiljer på grund av Helsingfors och Päijänne-Tavastland (22 %) kommer därefter. På kommunnivå toppas statistiken av Sottunga (36 %), Helsingfors (29 %), Åbo och Mariehamn (28 %).

Den relativt sett lägsta andelen ensamförsörjare finns i fasta Finland i Larsmo (4 %) och Pedersöre (6 %). Larsmo torde kunna anses vara

Figur 8. Familjetyper i barnfamiljer efter den statistiska kommungrupperingen år 2008

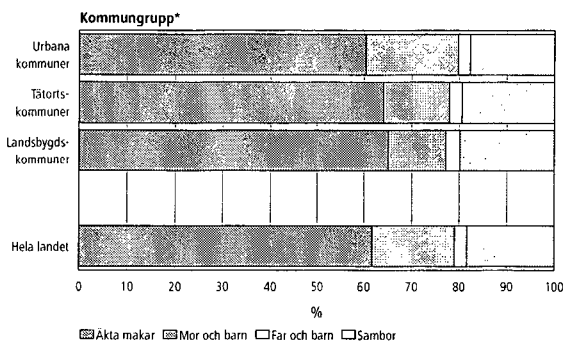

\* Enligt områdensindelningen 1.1.2009

Figur 9. Andelen sambofamiljer av barnfamiljerna efter landskap år 2008

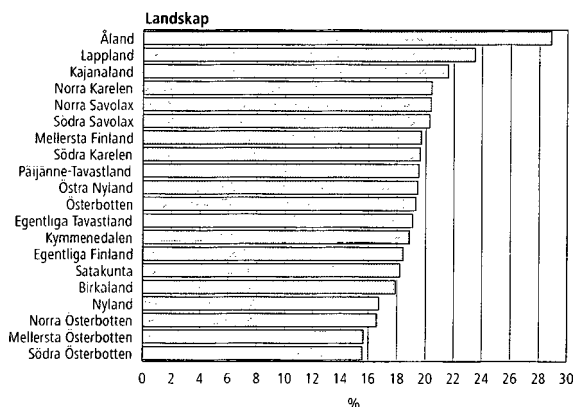

Figur 10. Andelen ensamförsörjare av barnfamiljerna efter landskap år 2008

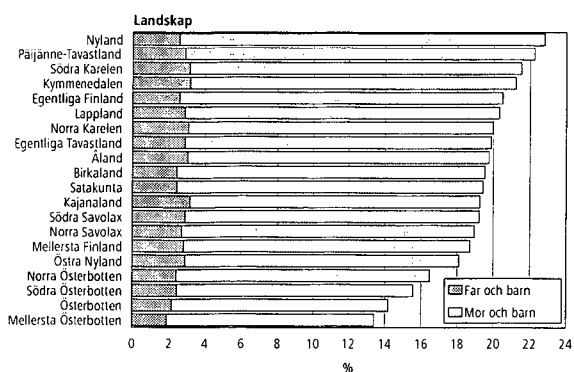

den mest traditionella kommunen i Finland om man ser till familjestrukturen, eftersom kommunen har den lägsta andelen enföräldersfamiljer och sambor i Finland. I Larsmo finns också det tredje högsta genomsnittliga antalet hemmabonde barn i barnfamiljer (2,89) efter Merijärvi (2,96) och Yli-Ii (2,91). Medeltalet för hela landet är 1,83.

Variationen mellan landskapen när det gäller andelen barnfamiljer med en förälder beror på

skillnaderna i andelen mor och barn-familjer. Andelen far och barn-familjer av barnfamiljerna är 2–3 procent i alla landskap.

Både fäderna och mödrarna i enföräldersfamiljerna har nuförtiden oftast civilståndet fränskild. Av männen är bara sju procent änklingar och av kvinnorna är bara tre procent änkor. De upplösta samboförhållandena har ökat antalet ogifta enföräldersfamiljer. Redan 40 procent av mor och barn-familjerna är ogifta (tabell 2, s. 30).

## Barnet i centrum

### Familjetyp

I stället för att ha familjen som enhet kan man granska barnfamiljer med barnet som enhet. De två synsätten ger litet olika resultat. Av barnfamiljerna är till exempel 62 procent familjer med gifta föräldrar, men 67 procent av barnen bor i familjer med gifta föräldrar. Orsaken är att äkta makar i medeltal har fler barn än samboende par

**Tabell 6. Barn i åldern 0–17 år efter familjetyp åren 1985–2008**

	Totalt	Äkta par	Registre- rat par- ternskap	Sambor	Moder	Fader
1985	1 136 027	959 580		61 386	102 413	12 648
1990	1 135 686	916 855		91 164	113 184	14 483
1993	1 154 566	890 131		114 171	133 293	16 971
1994	1 152 947	873 721		118 656	142 649	17 921
1995	1 150 562	858 255		125 222	148 706	18 379
1996	1 146 986	843 235		131 809	153 056	18 886
1997	1 142 337	827 684		139 359	155 994	19 300
1998	1 135 233	810 739		145 509	159 077	19 908
1999	1 127 252	793 479		151 773	161 698	20 301
2000	1 116 687	777 447		156 411	162 544	20 285
2001	1 105 988	761 053		161 502	163 061	20 372
2002	1 096 705	748 061	49	164 954	163 154	20 536
2003	1 090 551	737 763	72	168 479	163 492	20 817
2004	1 087 510	732 483	90	170 584	163 518	20 925
2005	1 084 865	727 638	131	172 898	162 875	21 323
2006	1 080 728	721 911	183	175 516	161 834	21 284
2007	1 076 522	716 804	216	176 801	161 184	21 517
2008	1 071 800	713 202	277	175 986	160 730	21 605
1985	100	84,5		5,4	9,0	1,1
1990	100	80,7		7,9	10,0	1,3
1993	100	77,1		9,9	11,5	1,5
1994	100	75,8		10,3	12,4	1,6
1995	100	74,6		10,9	12,9	1,6
1996	100	73,5		11,5	13,3	1,6
1997	100	72,5		12,2	13,7	1,7
1998	100	71,4		12,8	14,0	1,8
1999	100	70,4		13,5	14,3	1,8
2000	100	69,6		14,0	14,6	1,8
2001	100	68,8		14,6	14,7	1,8
2002	100	68,2		15,0	14,9	1,9
2003	100	67,7	0,01	15,4	15,0	1,9
2004	100	67,4	0,01	15,7	15,0	1,9
2005	100	67,1	0,01	15,9	15,0	2,0
2006	100	66,8	0,02	16,2	15,0	2,0
2007	100	66,6	0,02	16,4	15,0	2,0
2008	100	66,5	0,03	16,4	15,0	2,0

**Figur 11. Barn efter familjetyp och ålder år 2008, relativ fördelning**

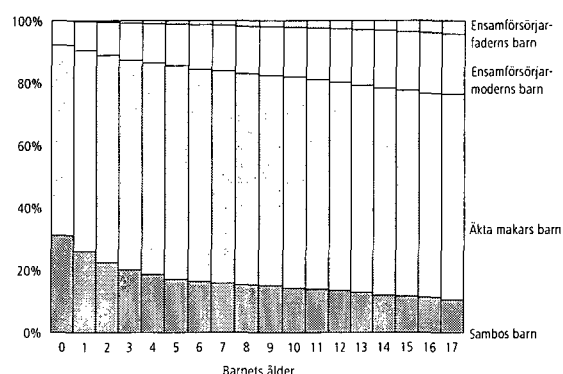

eller enföräldersfamiljer. Av de minderåriga barnen bor 83 procent i tvåföräldersfamiljer (dvs. barn till sambor och registrerade par räknas då med). Andelen har sjunkit med sju procentenheter från år 1985.

Familjens andra barn föds synbarligen senast då det första barnet är omkring 7 år. Å andra sidan har ett äldre syskon sällan fyllt 18 år. Då man kan anta att en del av 7-åringarna ännu kommer att få ett syskon och att en del har ett syskon som redan flyttat hemifrån, kan man sluta sig till att omkring 10 procent av barnen förblir enda barnet. Samma resultat får man om man räknar antalet barn i en tabell med alla kvinnor i Finland efter antalet födda barn.

Av figur 12 framgår att 7–8-åringarna bor i de största familjerna. Av dem bor 44 procent i familjer med minst tre minderåriga barn.

### Barn i ombildade familjer

Totalt 111 100 barn som inte fyllt 18 år växer upp i ombildade familjer (10 % av alla barn). Av dessa är 33 200 makarnas gemensamma barn, som alltså har fötts i familjer där det tidigare fanns barn som var enbart moderns och/eller enbart faders. Av de ombildade familjerna är 43

**Tabell 7. Barn efter antalet minderåriga barn i familjen åren 1985–2008**

År	Totalt	Antalet minderåriga barn			
		1	2	3	4–
1985	<b>1 136 027</b>	306 784	518 206	221 211	89 826
1990	<b>1 135 751</b>	286 529	500 680	243 504	105 038
1993	<b>1 154 566</b>	290 864	492 848	253 515	117 339
1994	<b>1 152 947</b>	288 264	488 602	255 486	120 595
1995	<b>1 150 562</b>	284 915	484 092	257 283	124 272
1996	<b>1 146 986</b>	281 245	480 274	258 531	126 936
1997	<b>1 142 337</b>	277 844	477 246	258 303	128 944
1998	<b>1 135 233</b>	275 303	472 020	257 892	130 018
1999	<b>1 127 252</b>	272 214	466 866	256 707	131 465
2000	<b>1 116 687</b>	268 369	461 516	255 075	131 727
2001	<b>1 105 988</b>	264 042	456 552	253 563	131 831
2002	<b>1 096 705</b>	259 779	454 006	251 367	131 553
2003	<b>1 090 551</b>	257 352	452 774	249 339	131 086
2004	<b>1 087 510</b>	255 998	451 648	248 025	131 839
2005	<b>1 084 865</b>	255 549	451 758	245 325	132 233
2006	<b>1 080 728</b>	254 705	451 428	242 382	132 213
2007	<b>1 076 522</b>	254 832	450 088	238 782	132 820
2008	<b>1 071 800</b>	253 841	449 016	235 650	133 293
1985	<b>100</b>	27,0	45,6	19,5	7,9
1990	<b>100</b>	25,2	44,1	21,4	9,2
1993	<b>100</b>	25,2	42,7	22,0	10,2
1994	<b>100</b>	25,0	42,4	22,2	10,5
1995	<b>100</b>	24,8	42,1	22,4	10,8
1996	<b>100</b>	24,5	41,9	22,5	11,1
1997	<b>100</b>	24,3	41,8	22,6	11,3
1998	<b>100</b>	24,3	41,6	22,7	11,5
1999	<b>100</b>	24,1	41,4	22,8	11,7
2000	<b>100</b>	24,0	41,3	22,8	11,8
2001	<b>100</b>	23,9	41,3	22,9	11,9
2002	<b>100</b>	23,7	41,4	22,9	12,0
2003	<b>100</b>	23,6	41,5	22,9	12,0
2004	<b>100</b>	23,5	41,5	22,8	12,1
2005	<b>100</b>	23,6	41,6	22,6	12,2
2006	<b>100</b>	23,6	41,8	22,4	12,2
2007	<b>100</b>	23,7	41,8	22,2	12,3
2008	<b>100</b>	23,7	41,9	22,0	12,4

procent sådana där det också fötts gemensamma barn. Det finns 78 000 sådana barn som i ombildade familjer fått en ny social förälder (7 % av alla barn). Av dessa barn är 67 500 barn som modern har med sig in i familjen och 10 300 barn som fadern har med sig.

### Barnen flyttar hemifrån

Det är svårt att få en exakt bild av när barnen flyttar hemifrån, eftersom studerande inte tidigare bokförts som stadigvarande bosatta på studieorten. De var officiellt mantalsskrivna hos sina föräldrar. I juni 1994 trädde en ny lag i kraft

**Figur 12. Barn efter ålder och antalet barn under 18 år i familjer år 2008**

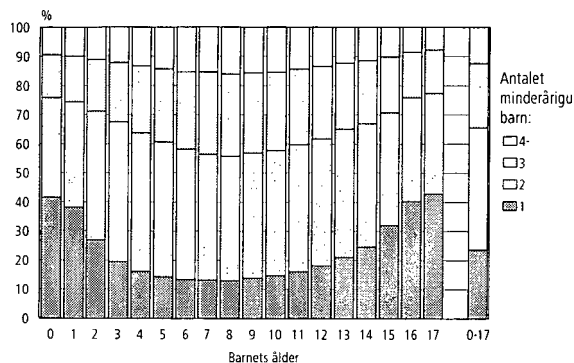

som ger alla rätt att välja sin officiella bostadskommun. En del av de studerande använder sig av den rätten. Utflyttningen från föräldrahemmet beskrivs nedan med antalet personer som har familjeställningen barn. Familjens barn kan visserligen bo kvar i föräldrahemmet, och maken/makan kan flytta in eller barn födas. Då ingår emellertid inte den unga familjebildaren i statistiken som barn i sina föräldrars familj, utan som vuxen i en egen familj. En dylik boendeform är dock ytterst sällsynt i Finland.

Redan före lagändringen, från 1985 till 1993, hade den procentuella andelen ungdomar med familjeställningen barn minskat kraftigt. Också under de senaste åren har deras andel sjunkit ytterligare.

Flickorna flyttar hemifrån tidigare än pojkarna. Beväringstiden är delvis en orsak till att pojkarna bor hemma, men skillnaden är för stor för att det skulle kunna vara den enda förklaringen.

I dag har över 69 procent av flickorna flyttat hemifrån redan som 20-åringar, medan bara 43 procent av pojkarna.

Det finns 60 042 personer i Finland som har fyllt 30 år och som har ställningen barn i familjen. Av dem är 46 733 män. Antalet dylika personer på minst 30 år som har ställningen barn i familjen har sjunkit jämfört med föregående år.

Tabell 8. Ungdomar i åldern 20–24 år med familjeställningen barn åren 1985–2008

	20–24-åringar			Bodde hos föräldrarna			Andelen barn som bor i föräldrahemmet av alla, %		
	Totalt	Pojkar	Flickor	Totalt	Pojkar	Flickor	Totalt	Pojkar	Flickor
1985	377 267	192 738	184 529	203 186	126 280	76 906	53,9	65,5	41,7
1990	343 608	175 039	168 569	165 754	103 971	61 783	48,2	59,4	36,7
1993	306 405	156 736	149 669	140 852	88 006	52 846	46,0	56,1	35,3
1994	303 187	154 838	148 349	132 564	83 017	49 547	43,7	53,6	33,4
1995	305 051	156 008	149 043	126 448	79 642	46 806	41,5	51,0	31,4
1996	310 629	159 086	151 543	122 990	77 780	45 210	39,6	48,9	29,8
1997	317 870	162 473	155 397	120 672	76 938	43 734	38,0	47,4	28,1
1998	326 044	166 533	159 511	117 593	75 307	42 286	36,1	45,2	26,5
1999	328 066	167 606	160 460	113 241	72 946	40 295	34,5	43,5	25,1
2000	327 230	167 084	160 146	109 510	70 895	38 615	33,5	42,4	24,1
2001	325 599	166 249	159 350	103 303	67 550	35 753	31,7	40,6	22,4
2002	327 262	167 305	159 957	102 493	67 743	34 750	31,3	40,5	21,7
2003	330 871	169 099	161 772	102 295	67 634	34 661	30,9	40,0	21,4
2004	333 364	170 494	162 870	100 509	66 419	34 090	30,1	39,0	20,9
2005	333 936	170 710	163 226	96 473	63 875	32 598	28,9	37,4	20,0
2006	332 004	169 860	162 144	91 724	61 060	30 664	27,6	35,9	18,9
2007	327 266	167 344	159 922	88 109	58 520	29 589	26,9	35,0	18,5
2008	325 440	166 488	158 952	86 007	56 819	29 188	26,4	34,1	18,4

Figur 13. Unga personer i åldern 18–30 år efter familjeställning år 2008

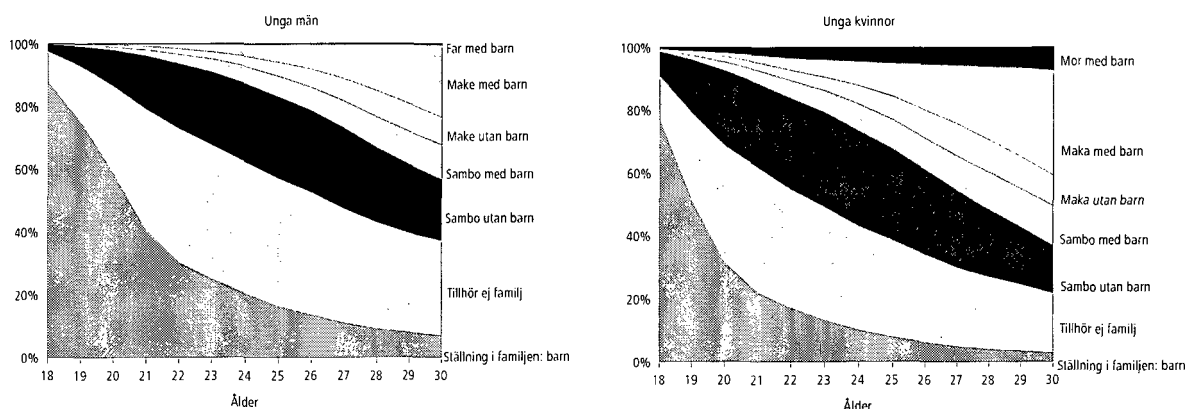

## Bostadshushåll

I slutet av år 2008 fanns det 2 499 300 bostadshushåll i Finland. Alla de personer som stadigvarande bor i samma bostad bildar ett bostadshushåll. De personer som stadigvarande bor på anstalter bildar inga bostadshushåll och de räknas inte heller till bostadsbefolkningen. Det samma gäller för de personer vars bostad inte motsvarar definitionen på en bostad (se begrepp).

Antalet bostadshushåll har ökat med 22 800 från året innan. Ökningen är något större än föregående år. Liksom tidigare har antalet enpersons- och tvåpersons bostadshushåll ökat. Antalet bostadshushåll som består av minst sju personer har också ökat, visserligen med bara 126 bostadshushåll. Övriga bostadshushåll har för sin del minskat till antalet.

I dag finns det flest enpersons bostadshushåll. I folkräkningen år 1975 fanns det fortfarande

flest tvåpersons bostadshushåll, men redan i följande folkräkning 1980 fanns det ett större antal enpersons bostadshushåll. Det finns 41 procent enpersons bostadshushåll och 33 procent tvåpersons bostadshushåll av alla bostadshushåll, dvs. de större bostadshushållens andel är 27 procent.

Bostadshushållen kan också studeras ur befolkningens synvinkel, dvs. hur många finländare det bor i ett bostadshushåll av en viss storlek. Andelen personer som bor ensamma har ökat från att för 15 år sedan ha varit 11 procent av hela befolkningen till 19 procent i dag. Den största andelen av befolkningen (31 %) bor i bostadshushåll med två personer. Andelen bostadshushåll med två personer ökar också snabbast. I åldersklassen 55–74 år finns det mest tvåpersons bostadshushåll, dvs. barnen har redan flyttat bort och båda makarna lever ännu.

**Tabell 9. Bostadshushåll efter personantal 1960–2008**

År	Bostads- hushåll	Antalet personer i bostadshushållet							Personer i bostads- hushåll	Bostads- hushållets medel- storlek
		Totalt	1	2	3	4	5	6		
1960	<b>1 204 385</b>	188 995	245 921	229 824	211 473	141 526	84 147	102 499	4 396 398	3,34
1970	<b>1 420 723</b>	288 970	323 640	284 336	252 696	140 089	69 293	61 699	4 540 945	2,99
1980	<b>1 781 771</b>	482 476	457 667	345 769	313 626	118 678	40 681	22 874	4 708 299	2,64
1985	<b>1 887 710</b>	532 094	514 825	347 127	324 365	117 290	33 895	18 114	4 839 696	2,56
1990	<b>2 036 732</b>	646 229	597 928	332 295	300 429	112 714	30 596	16 541	4 927 430	2,42
1995	<b>2 180 934</b>	766 636	652 608	323 921	278 102	110 370	31 616	17 681	5 040 600	2,31
1996	<b>2 198 791</b>	781 901	663 929	321 986	273 089	109 386	31 226	17 274	5 041 451	2,29
1997	<b>2 221 191</b>	799 337	676 422	320 379	268 762	107 911	30 966	17 414	5 053 929	2,28
1998	<b>2 247 206</b>	819 418	692 650	317 842	263 628	106 126	30 505	17 037	5 063 690	2,25
1999	<b>2 272 910</b>	839 316	708 112	315 633	258 656	104 556	29 872	16 765	5 073 947	2,23
2000	<b>2 295 386</b>	856 746	722 437	312 646	254 707	103 339	29 328	16 183	5 081 354	2,21
2001	<b>2 329 343</b>	882 559	741 726	310 149	250 254	101 232	28 364	15 059	5 094 986	2,19
2002	<b>2 354 082</b>	903 440	753 595	307 241	247 433	99 986	27 775	14 612	5 106 299	2,17
2003	<b>2 378 079</b>	923 236	766 068	303 554	244 537	99 115	27 158	14 411	5 118 759	2,15
2004	<b>2 402 091</b>	942 711	777 790	300 491	242 347	97 860	26 653	14 239	5 133 130	2,14
2005	<b>2 429 500</b>	964 739	789 950	297 276	240 517	96 607	26 202	14 209	5 153 727	2,12
2006	<b>2 453 826</b>	983 626	801 068	294 518	239 413	95 056	25 882	14 263	5 172 922	2,11
2007	<b>2 476 505</b>	999 812	811 596	292 140	239 151	93 746	25 639	14 421	5 195 414	2,1
2008	<b>2 499 332</b>	1 014 974	822 639	290 820	238 628	92 316	25 408	14 547	5 219 284	2,09
<b>Förändring</b>	<b>22 827</b>	15 162	11 043	-1 320	-523	-1 430	-231	126	23 870	
1960	<b>100</b>	15,7	20,4	19,1	17,6	11,8	7,0	8,5		
1970	<b>100</b>	20,3	22,8	20,0	17,8	9,9	4,9	4,3		
1980	<b>100</b>	27,1	25,7	19,4	17,6	6,7	2,3	1,3		
1985	<b>100</b>	28,2	27,3	18,4	17,2	6,2	1,8	1,0		
1990	<b>100</b>	31,7	29,4	16,3	14,8	5,5	1,5	0,8		
1995	<b>100</b>	35,2	29,9	14,9	12,8	5,1	1,4	0,8		
1996	<b>100</b>	35,6	30,2	14,6	12,4	5,0	1,4	0,8		
1997	<b>100</b>	36,0	30,5	14,4	12,1	4,9	1,4	0,8		
1998	<b>100</b>	36,5	30,8	14,1	11,7	4,7	1,4	0,8		
1999	<b>100</b>	36,9	31,2	13,9	11,4	4,6	1,3	0,7		
2000	<b>100</b>	37,3	31,5	13,6	11,1	4,5	1,3	0,7		
2001	<b>100</b>	37,9	31,8	13,3	10,7	4,3	1,2	0,6		
2002	<b>100</b>	38,4	32,0	13,1	10,5	4,2	1,2	0,6		
2003	<b>100</b>	38,8	32,2	12,8	10,3	4,2	1,1	0,6		
2004	<b>100</b>	39,2	32,4	12,5	10,1	4,1	1,1	0,6		
2005	<b>100</b>	39,7	32,5	12,2	9,9	4,0	1,1	0,6		
2006	<b>100</b>	40,1	32,7	12,0	9,8	3,9	1,1	0,6		
2007	<b>100</b>	40,4	32,8	11,8	9,7	3,8	1,0	0,6		
2008	<b>100</b>	40,6	32,9	11,6	9,5	3,7	1,0	0,6		

**Figur 14. Bostadshushåll efter storlek 1990–2008**

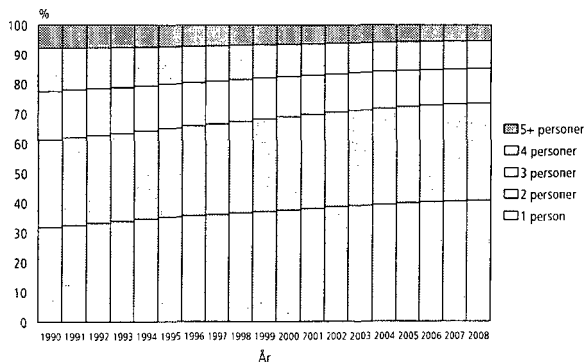

**Figur 15. Bostadshushållsbefolkning efter bostadshushållets storlek 1990–2008**

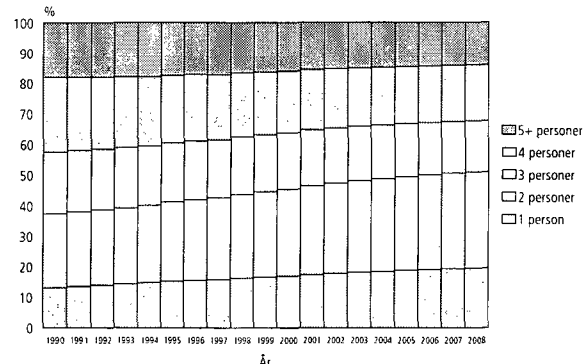

Överlag bor kvinnorna oftare ensamma än männen. Av de kvinnor som fyllt 15 år bor 25 procent ensamma, av männen 21 procent. Andelen personer som bor ensamma fördelas vad gäller på åldern på litet olika sätt. Förändringen är kraftigast i kvinnornas livscykel. När man är ung bor man ensam och det gör man med största sannolikhet också när man är gammal. Ensamboendet bland kvinnor är som lägst ungefär i 40-årsåldern, då omkring 10 procent av åldersklassens kvinnor bor ensamma. Liksom de unga kvinnorna bor också de unga männen ensamma. Ensamboendet bland män sjunker emellertid inte lika mycket med åldern som kvinnornas ensamboende. En femtedel av männen i 35-årsåldern bor ensamma och andelen är oförändrad ända upp till 75-årsåldern. Ensamboendet bland män beror delvis på skilsmässor. I en skilsmässa stannar barnen oftast hos modern och fadern bor därmed åtminstone temporärt ensam. Ungefär en tredjedel av de män som fyllt 80 år bor ensamma.

Då man jämför ensamboendet med situationen år 1990, kan man konstatera att det blivit

**Figur 16. Andelen ensamboende män och kvinnor i resp. åldersklass 1990 och 2008**

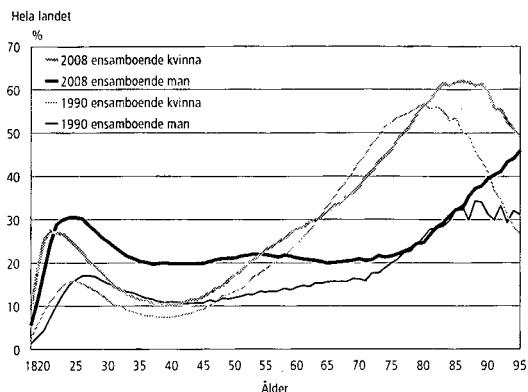

mycket allmännare i synnerhet bland medelålders män. Det samma gäller för gamla män och kvinnor. Kvantitativt sett är 62-åriga kvinnor den största åldersklassen som bor ensamma.

# Kvalitetsredovisning

## Relevans av statistikuppgifterna

Primärmaterialet utgörs av den befolkning som enligt Befolkningsregistercentralens befolkningsdatasystem var fast bosatt i Finland 31.12.2008.

Befolkningsregistercentralen och magistraten upprätthåller befolkningsdatasystemet i Finland. Den senaste mantalsskrivningen i Finland verkställdes 1.1.1989. Därefter har befolkningsdatasystemet uppdaterats med ändringsanmälningar. Befolkningsdatalagen fastställer de uppgifter som skall registreras i befolkningsdatasystemet (11.6.1993/507). Anmälningar om befolkningsförändringar vid årsskiftet väntas till den sista januari följande år (lag om ändring av 18 § befolk-

ningsdatalagen 24.11.1995). Befolkningsregistercentralen levererar i början av februari till Statistikcentralen uppgifterna om befolkningen vid årsskiftet.

Statistikcentralen har till uppgift att utarbeta statistik och göra utredningar som gäller samhällsförhållandena (Lag om Statistikcentralen 24.1.1992/48). Till dessa hör också familjestatistik. Statistikcentralens arbetsordning fastställer att enheten för individstatistik gör upp familjestatistiken (Statistikcentralens arbetsordning, TK-00-1443-08).

## Begrepp

### Antal barn

Antalet barn är det antal personer som bor hemma och som har ställningen barn inom familjen.

Med antalet barn i barnfamilj avses antalet hemmaboende barn som inte fyllt 18 år.

### Barn

Som barn betraktas i familjestatistiken följande personer som bor tillsammans med sina föräldrar:

- biologiska barn
- adoptivbarn samt
- biologiska barn och adoptivbarn till den ena maken/makan

Fosterbarn och barn som bara omfattas av försörjningsförhållande betraktas inte som barn i familjen.

Definitionen av barn har sedan år 1990 ändrats så att en person som bor tillsammans med sina föräldrar klassificeras som barn oberoende av civilstånd om han/hon inte själv har make/maka eller barn i samma bostadshushåll. Tidigare klassificerades bara ogifta personer som barn. Detta innebär att en änka/änkling eller en fränskild person som år 1990 bodde hos sina föräldrar föll utanför familjen. Från och med år 1992 hör han/hon till familjen.

### Barnfamilj

En barnfamilj är en familj med minst ett hemmaboende barn som inte fyllt 18 år.

### Bostad

Med bostad, dvs. bostadslägenhet, avses en helhet som är avsedd för åretruntboende och som består av ett eller flera bostadsrum och som är utrustad med kök, kokvrå eller kokutrymme. En bostad bör ha en lägenhetsyta på minst 7 m<sup>2</sup>. Varje bostad skall ha en egen direkt ingång. Som ingång räknas också en separat ytterveranda (farstu) i t.ex. ett egnahemshus. Om inträde till bostaden förutsätter passage via utrymmen som egentligen hör till en annan bostadslägenhet, anses den förstnämnda inte utgöra en separat bostadslägenhet, utan de två helheterna bildar en enda bostadslägenhet.

### Bostadsbefolkning

Till bostadsbefolkningen hör alla personer som enligt befolkningsdatasystemet vid utgången av året var stadigvarande bosatta i egentliga bostäder. Personer som stadigvarande bor på anstalt eller internat eller utomlands eller är bostadslösa hör inte till bostadsbefolkningen. Personer som bor i byggnader som klassificerats som internat och vars bostäder inte uppfyller definitionen på bostadslägenhet, räknas inte till bostadsbefolkningen.

Familjepopulationen avviker från bostadsbefolkningen i det att den förra även omfattar personer som bor på internat.

### *Bostadshushåll*

Ett bostadshushåll bildas av alla de personer som stadigvarande bor i samma bostadslägenhet. I bostadshushåll ingår inte personer som enligt befolkningsdatasystemet stadigvarande bor på anstalt eller utomlands, personer som är bostadslösa och personer med okänd vistelseort. Bostadshushåll kan inte heller bildas av personer som bor i byggnader som har klassificerats som internat och vars bostäder inte motsvarar definitionen på en bostadslägenhet.

### *Familj*

En familj utgörs av gifta eller samboende par eller sammanboende personer som registrerat sitt förhållande och av deras barn, av endera föräldern tillsammans med sina barn, samt av gifta och samboende par samt personer som registrerat sitt parförhållande utan barn.

Personer av samma kön har kunnat registrera sitt parförhållande fr.o.m. 1.3.2003.

Personer utanför kärnfamiljen som bor i bostadshushåll hör inte till familjebefolkningen, även om de är släktingar. Om de utgör en egen familj hör de däremot till familjebefolkningen. Syskon eller kusiner som bor tillsammans är inte en familj, och hör inte till familjebefolkningen. En person som bor ensam eller tillsammans med en person av samma kön hör inte till familjebefolkningen.

Familjer som bor på internat hör till familjebefolkningen. Däremot bildar personer som bor på anstalt inte familjer i statistiken.

En familj kan omfatta högst två på varandra följande generationer. Om bostadshushållet omfattar flera generationer bildas familjen utgående från den yngsta generationen. Detta innebär att t.ex. en svärmor eller svärfar som bor tillsammans med sitt barns familj faller utanför familjen om inte också maken/makan bor i samma bostad. I sådana fall bildar det äldre paret en egen familj.

Barnfamiljer är familjer med minst ett barn under 18 år.

### *Familjetyp*

- Familjerna indelas i följande typer:
- gift par utan barn
- sambor utan barn
- gift par med barn

- sambor med barn
- registrerat par, män, utan barn
- registrerat par, män, med barn
- registrerat par, kvinnor, utan barn
- registrerat par, kvinnor, med barn
- mor och barn
- far och barn

Gift eller samboende par utan barn avser ett par som aldrig har haft barn eller vars barn inte längre bor med föräldrarna. "Äkta par och sambor med barn" omfattar förutom par med gemensamma barn också par med barn som inte är gemensamma.

Registrerade parförhållanden har för att integritetsskyddet skall upprätthållas klassificerats tillsammans med äktenskap i de kommunvisa tabellerna.

### *Hustru*

Vid tabelleringen av registrerade partnerskap tillsammans med äkta par eller sambor avses med hustru den yngre parten i ett registrerat partnerskap.

### *Man*

Vid tabelleringen av registrerade partnerskap tillsammans med äkta par eller sambor avses med man den äldre parten i ett registrerat partnerskap.

### *Med familj*

En man med familj är en make eller sambo, en far med barn och båda parterna i ett manligt registrerat partnerskap.

En kvinna med familj är en maka eller sambo, en mor med barn och båda parterna i ett kvinnligt registrerat partnerskap.

### *Makar*

Med makar avses äkta makar eller sambor eller parter i ett registrerat partnerskap, om inte något annat framgår av sammanhanget.

### *Ombildad familj*

I en ombildad familj är ett barn som inte fyllt 18 år bara den ena makens barn. Alla barn är inte makarnas gemensamma.

### *Samboende par*

Samboende par bildas av personer av motsatta kön som stadigvarande bor i samma bostad, om

de fyllt 18 år och om deras åldersskillnad är mindre än 16 år, och de inte är syskon. Om paret har ett gemensamt barn tillämpas inte dessa regler. Samboende personer av samma kön betraktas inte som samboende par. Bara registrerade partnerskap statistikförs.

### Ställning i familjen

Familjemedlemmarna indelas efter ställning i familjen på följande sätt:

- äkta make/maka utan barn

- äkta make/maka med barn
- sambo utan barn
- sambo med barn
- partner i registrerat parförhållande utan barn
- partner i registrerat parförhållande med barn
- far/mor utan make/maka/sambo
- barn

Till barn räknas i familjestatistiken, oberoende av ålder, alla egna eller adopterade barn, makens/makans biologiska eller adopterade barn som bor tillsammans med föräldrarna. Fosterbarn eller försörjda barn räknas inte med.

## Metodbeskrivning

Ett dataprogram grupperar personerna i bostadshushåll på basis av koden för deras stadigvarande hemvist. För varje person som stadigvarande bor i bostaden ingår personbeteckning för föräldrar, make/maka och samtliga barn. Programmet bildar familjerna på basis av dessa personbeteckningar.

Före år 1990 gjordes slutledningen om sambopar bara på basis av makarnas gemensamma barn. Det förnyade program som nu är i bruk betraktar två personer som sambor, efter att ha bildat äkta par, om personerna delar bostad, är minst 18 år gamla och av olika kön samt om de inte är syskon och har en åldersskillnad på högst 15 år. Om paret har ett gemensamt barn tillämpas inte reglerna om ålder och åldersskillnad.

En kvinna som enligt de tidigare begreppen var ensamförsörjande mor, förs nu till sambor om hon bor med en man i lämplig ålder. Likaså

bildar dottern i familjen och en man i lämplig ålder, som eventuellt bor tillsammans med familjen, ett samboende par.

Bildandet av familjer försvåras av att befolkningsdatasystemet inte anger om en person som bor med familjen är underhyresgäst. Enligt tillförlitlighetsundersökningen för folkräkningen 1990 var antalet underhyresgäster i Finland då under 20 000. Antalet fall där en underhyresgäst har betraktats som hyresvärdens sambo kan alltså inte vara betydande. Det förutsätts ju att underhyresgästen är i lämplig ålder och av annat kön än hyresvärdens.

Om det finns flera möjliga kandidater till sambo väljer programmet den som i ålder är närmast personen. Programmet definierar sambopar för högst fyra personer utan make/maka.

Av personer som stadigvarande bor på anstalt bildas inte familjer.

## Felfrihet och exakthet

I Finland innehar familjestatistikern en privilegierad ställning, eftersom det finns ett befolkningsdatasystem där varje person utöver personbeteckning har en hemortsbeteckning som anger i vilken bostad han eller hon bor. Familjestatistik kan framställas för hela befolkningen på årlig basis, snabbt och utan att belasta folk med dyra enkäter. För närvarande kan det bara göras i Finland och Danmark.

När man för personer till familjer på basis av befolkningsdatasystemet uppstår det problem närmast i två avseenden:

1. Till en familj kan sammanföras bara personer som är "skrivna" i samma bo stad.

2. Sambopar (äktenskapsliknande förhållanden) baserar sig på slutledning.

1. Enligt internationella definitioner kan en familj också bildas på basis av officiell hemvist, så som i Finland. Emellertid upptas familjer där t.ex. den ena maken på grund av arbete är skriven på annan ort inte i statistiken som fullständiga, även om maken vistas med familjen under veckoslut och semestrar. Dessutom kan ett par bo ihop, trots att någondera parten fortsättningsvis är skriven annorstädes, t.ex. hos den förra maken/makan.

I Finland bor dock de flesta människor där de är skrivna. Befolkningsregistercentralens befolkningsdatasystem kan allmänt taget anses mycket

täckande. För att en person skall få en personbeteckning måste han/hon registreras i befolkningsdatasystemet. I praktiken är det omöjligt att leva i Finland utan personbeteckning. Lagligt arbete, att öppna ett bankkonto, att sköta ärenden med myndigheter osv. förutsätter en personbeteckning. Man kan anta att det i Finland inte finns betydande antal personer som arbetar 'svart' under perioder på t.ex. mer än ett år och som får lön kontant. En vistelse på minst ett år är en förutsättning för registrering bland befolkningen i Finland.

Efter indragningen av mantalsskrivningen har befolkningsdatasystemet sedan år 1989 upprätthållits enbart på basis av anmälningar om befolkningsförändringar. Den tillförlitlighetsundersökning som gjorts om befolkningsdatasystemet beträffande adresser berättar om anmälningarnas riktighet.

Befolkningsregistercentralen beställer årligen av Statistikcentralen en urvalsundersökning om adressuppgifternas felfrihet. Omkring 11 000 personer tillfrågas om deras adress i befolkningsdatasystemet är korrekt. År 2007 hade 98,9 procent av de personer som besvarat undersökningen rätt adress. Undersökningens bortfall var 10,6 procent. För bortfallets del försökte man kontrollera adresserna ur andra källor. Av personerna i bortfallet kunde adressen för 87,0 procent konstateras vara rätt, för 6,8 procent som felaktig och för 6,2 procent kunde uppgiften inte kontrolleras. Om man antar att alla i bortfallet som inte kunde kontrolleras har fel adress, vore den slutliga andelen av rätt adress 97,6 procent.

I samband med kommunalvalen avslöjar returerade anmälningar om utlänningars rösträtt i allmänhet omkring 1 000 personer, som flyttat från landet utan flyttningsanmälan och som således fortsättningsvis är statistikförda i befolkningen. Befolkningsregistercentralen avlägsnar dessa före följande årsskifte ur den i landet bosatta befolkningen i befolkningsdatasystemet.

För de ungas del har situationen å andra sidan förbättrats genom den nya hemkommunslagen. Nu kan studerande vara skrivna på studieorten, vilket inte tidigare var möjligt.

## *Tidsenlighet och rättighet*

Statistikcentralen daterar befolkningen vid årsskiftet årets sista dag. Sedan år 1999 har man som områdesindelning använt områdesindelningen den första dagen följande år. De kommuner som sammanslås årets första dag har redan

2. Att sluta sig till förekomsten av äkten-skapsliknande förhållanden utgående från befolkningsdatasystemet är mera problematiskt. Ett alternativ vore att lämna barnlösa sambopar helt utanför statistiken och bara bilda sambopar utgående från gemensamma barn. Då statistikens syfte ändå är att beskriva samhället så trovärdigt som möjligt, kommer vi säkert närmare sanningen om sambopar definieras på basis av gemensam adress än om de lämnas utanför statistiken. Av alla par som bor ihop är nuförtiden redan 24 procent sambopar.

Programmet gör säker härledning om sambopar som de facto inte existerar, men å andra sidan gör det inte härledning om de sambopar som är yngre än 18 år, och inte heller de där åldersskillnaden överstiger 15 år. Antalet sambopar ligger dock mycket nära det tal som man fått genom intervjuundersökningar.

År 1989 kartlades samboparen ännu genom en särskild intervjuundersökning. Intervjuerna gällde personer, inte familjer. Frågan ställdes bara till personer vars civilstånd inte var "gift". På basis av urvalet uppskattades antalet samboende personer i åldern 15–64 år i Finland till 372 000. I därpå följande års familjestatistik fick man genom tillämpning av den adressbaserade definitionen som resultat att 370 000 personer i åldern 18–64 år var samboende. Av dessa hade emellertid en del civilståndet "gift". Urvalen gav vid handen att antalet samboende personer under den senare delen av 1980-talet årligen ökade med omkring 20 000.

Med beaktande av skillnaderna i åldersgränser och i civilståndets betydelse när man gör slutledning om sambo, kan man konstatera att antalet sambopar som baserar sig på slutledning är en aning lägre än det antal som urvalsundersökningar av det verkliga förhållandet ger vid handen. Slutledningen av antalet sambopar ger emellertid en tillräckligt god bild av familjestrukturen i samhället. På detta sätt kan man följa med åt vilket håll utvecklingen går, samtidigt som man kan studera olika familjetyper som större grupper för sig. Man måste emellertid vara försiktig då man drar slutsatser på individnivå utgående från dessa par.

statistikförts i statistiken för föregående års sista dag. Statistiken vid årsskiftet kan vid behov också framställas på basis av kommunindelningen före kommunsammanslagningen.

## Tillgänglighet och transparens

Den första familjestatistiken erhålls från folkräkningarna åren 1950 och 1960. Sedan år 1970 har folkräkningarna gjorts med fem års intervaller. Dessutom har familjeuppgifter publicerats åren 1977, 1978, 1982, 1984 och 1987. Fr.o.m. år 1992 har familjestatistik framställts årligen. En familjepublikation har producerats årligen sedan år 1994.

När det gäller familjer har uppgifter sammanlagits om arbete, löner, boende etc. under folkräkningsåren. Under övriga år fås endast demografiska uppgifter om familjerna.

Av dem som lever i äktenskap gjordes under åren 1980–1989 årligen i samband med arbetskraftsundersökningen en översikt som bygger på ett urval av omkring 10 000 personer.

Från år 1870 till år 1930 gjordes det vart tionde år en folkräkning i de större städerna, som bygger på personblanketter. Av dessa folkräkningar fås något slags uppgifter om hushåll.

Primäruppgifter om familjer finns tillgängliga i elektronisk form kommunvis eller med en stör-

re områdesindelning i Statistikcentralens avgiftsfria informationstjänst Familjer på Internet under adress:

<http://www.stat.fi/tup/tilastotietokannat/index.html>

Allmänna uppgifter och långa tidsserier beträffande hela landets familjer finns på ingångssidan till befolkningsstatistik under adress:

[http://www.stat.fi/til/perh/index\\_sv.html](http://www.stat.fi/til/perh/index_sv.html)

Mera specificerade uppgifter om familjer, bl.a. efter kommunens delområde, finns under den avgiftsbelagda elektroniska informationstjänsten. Mera information om tjänsten ges under adress: <http://www.stat.fi/tup/vaestotilastopalvelu/index.html>

Informationstjänsten Altika har också kommunvisa uppgifter om familjer från och med år 1980. Mera information om Statistikcentralens avgiftsbelagda tjänster finns under adress:

<http://www.stat.fi/tup/tilastotietokannat/index.html>

## Jämförbarhet

Familjeuppgifterna är inte helt jämförbara före och efter år 1990, då sambor började härledas utgående från sammanboende. I familjepublikationen har man med hjälp av urvalsundersökningar estimerat familjefördelningen, inklusive sambor som inte har gemensamma barn, i hela landet beträffande åren 1960 och 1970. Siffrorna för åren 1980 och 1985 har tagits ur det ursprungliga materialet med en ny klassificering. I och med att sambor beaktas i statistiken ökar antalet familjer och samtidigt minskar antalet en-

samförsörjare, eftersom en del av ensamförsörjarna är sambor med en ny make/maka.

Det faktum att det efter år 1990 inte längre görs begränsningar i civilståndet för en person vars familjeställning klassificeras som barn ökar likaså antalet familjer. Nu bildar t.ex. en frånskild person, som har återvänt för att bo tillsammans med sin mor, en familj med sin mor. Tidigare statistikfördes mor och barn som utanför familjebefolkningen.

## Tydlighet och konsistens

Siffrorna i den demografiska statistiken avviker från vissa familjesiffror som bygger på folkräkningen. I folkräkningsstatistiken finns begreppet

bostadshushållsbefolkning, vilket innebär att de familjer vars bostad inte fyller kriterierna för bostad faller bort från familjestatistiken.

# Review of the Finnish family

## Number of families

At the end of 2008 there were 1,444,000 families in Finland. Their number grew by 6,700 from the year before. The increase was somewhat greater than in the previous year.

Altogether 76.1 per cent of the Finnish population belongs to a family. The proportion fell by 0.2 percentage points from the previous year. The rate of decrease has remained at this level since the beginning of the 1990s. The propor-

tion of family population was at its highest in the 1960s and 1970s, when 87 per cent of the population belonged to a family. The number of persons belonging to a family has increased by 6,100 during 2008. The total population increased by 25,800 persons.

At the end of 2008 the average size of a family was 2.81 persons.

**Table 1. Families by type in 1950-2008**

Year	Total	Married couple without children	Married couple with children	Cohabiting couple with children	Cohabiting couple without children	Mother and children	Father and children	Registered male couple <sup>3)</sup>	Registered female couple <sup>3)</sup>	Proportion of family population, %	Average size of family
1950	930,572	176,650	593,763	..	..	137,803	22,356			85.8	3.72
1960	1,036,270	207,897	678,822	..	..	129,706	19,845			86.7	3.72
<sup>1)</sup> 1970	1,153,878	260,562	722,001	6,800	19,100	126,394	19,021			86.7	3.45
<sup>2)</sup> 1980	1,278,102	302,818	711,226	36,200	65,900	140,725	21,233			84.0	3.15
1985	1,331,971	323,584	701,544	46,632	87,709	149,399	23,103			83.7	3.08
1990	1,365,341	364,452	640,062	65,896	123,471	147,297	24,161			82.1	3.00
1995	1,382,970	395,953	579,578	85,309	135,996	159,063	27,071			80.0	2.96
1996	1,386,414	403,584	566,686	88,906	140,194	159,563	27,481			79.6	2.95
1997	1,389,920	410,743	553,729	93,058	144,557	159,918	27,915			79.3	2.93
1998	1,393,793	418,927	539,899	96,228	150,272	160,059	28,408			78.9	2.92
1999	1,397,660	427,138	526,257	99,922	155,476	160,157	28,710			78.5	2.90
2000	1,401,963	436,019	514,868	102,581	160,132	159,432	28,931			78.2	2.89
2001	1,407,759	446,404	501,981	105,399	166,601	158,440	28,934			77.9	2.87
2002	1,411,947	454,977	492,524	107,443	170,368	157,143	29,093	207	192	77.6	2.86
2003	1,415,650	462,561	483,140	109,672	174,144	156,235	29,352	271	275	77.4	2.85
2004	1,420,781	471,962	475,705	111,294	177,095	154,851	29,192	325	357	77.1	2.84
2005	1,426,002	481,209	468,266	112,847	180,590	153,024	29,238	398	430	76.8	2.83
2006	1,431,376	488,880	461,569	114,671	184,732	151,475	29,101	455	493	76.6	2.82
2007	1,437,709	496,814	456,235	115,860	188,172	150,251	29,288	527	562	76.3	2.81
2008	1,444,386	504,728	452,180	115,966	191,177	149,631	29,460	579	665	76.1	2.81
Change 2007-2008	6,677	7,914	-4,055	106	3,005	-620	172	52	103		
%	0.46	1.59	-0.89	0.09	1.6	-0.41	0.59	9.87	18.33		

	%										Family population	Population
1950	100	19.0	63.8	..	..	14.8	2.4				3,457,474	4,029,803
1960	100	20.1	65.5	..	..	12.5	1.9				3,855,037	4,446,222
1970	100	22.6	62.6	0.6	1.7	11.0	1.6				3,986,005	4,598,336
1980	100	23.7	55.6	2.8	5.2	11.0	1.7				4,023,091	4,787,778
1985	100	24.3	52.7	3.5	6.6	11.2	1.7				4,108,856	4,910,664
1990	100	26.7	46.9	4.8	9.0	10.8	1.8				4,101,922	4,998,478
1995	100	28.6	41.9	6.2	9.8	11.5	2.0				4,093,238	5,116,829
1996	100	29.1	40.9	6.4	10.1	11.5	2.0				4,086,104	5,132,320
1997	100	29.6	39.8	6.7	10.4	11.5	2.0				4,079,391	5,147,349
1998	100	30.1	38.7	6.9	10.8	11.5	2.0				4,069,211	5,159,646
1999	100	30.6	37.7	7.1	11.1	11.5	2.1				4,059,928	5,171,302
2000	100	31.1	36.7	7.3	11.4	11.4	2.1				4,053,850	5,181,115
2001	100	31.7	35.7	7.5	11.8	11.3	2.1				4,046,205	5,194,901
2002	100	32.2	34.9	7.6	12.1	11.1	2.1	0.0	0.0		4,042,577	5,206,295
2003	100	32.7	34.1	7.7	12.3	11.0	2.1	0.0	0.0		4,037,970	5,219,732
2004	100	33.2	33.5	7.8	12.5	10.9	2.1	0.0	0.0		4,038,055	5,236,611
2005	100	33.7	32.8	7.9	12.7	10.7	2.1	0.0	0.0		4,037,753	5,255,580
2006	100	34.2	32.2	8.0	12.9	10.6	2.0	0.0	0.0		4,039,944	5,276,955
2007	100	34.6	31.7	8.1	13.1	10.5	2.0	0.0	0.0		4,045,561	5,300,484
2008	100	34.9	31.3	8.0	13.2	10.4	2.0	0.0	0.0		4,051,661	5,326,314

1) The breakdown of the census by type of family has been revised on the basis of interview surveys.

Aromaa, Cantell & Jaakkola: (Consensual Union), Research Institute of Legal Policy 49, Helsinki 1981)

2) The breakdown of the census by type of family has been revised on the basis of the 1981 register-based material on families and cohabiting couples.

3) Families of the type "registered couple with children" numbered 193.

## Changes in types of families

Families are classified according to whether the spouses are married, cohabiting or in a registered partnership and whether they have children. One-parent families form a class of their own. In this classification, no limit is set as to the age of a child. Families with underage children, defined as families having at least one child under the age of 18 living at home, are discussed later on. Where families with underage children are concerned, parents are also referred to as supporters. In the following study, one-parent families are not single-supporter families, as a person having the status of a child living with his/her mother or father may be of any age. In the present statistics, the oldest person classified in the category of child is 78 years old.

Married couples without children are the most common family type in Finland (35 per cent of all families in 2008). As recently as in 2004 the most common family type was married couple with children of some age living at home (31 per cent of all families in 2008). The number of such families has, however, been on the decline for a long time, whereas the number of married couples without children has been rising. The number of married couples living with their children fell by 4,100 from the previous year. This decrease was slightly smaller than in the previous year.

Reasons for the falling number of married couples living with children can be sought from a number of directions. The rising divorce rate has decreased the number of married couples. The housing conditions of the young have also improved lately and young people leave their parents' home earlier than they used to. On the other hand, there are fewer new married couples with children, as the age groups forming families are small nowadays and couples often favour cohabitation.

What, then, explains the increasing numbers of married couples without children? The large, post-war age groups are at an age when their children are leaving home and the parents fall into a new category in family statistics, i.e. that of married couples without children. The difference between married couples without children and married couples with children is, however, still very small.

The number and proportion of cohabiting couples among families is also growing. However, cohabiting couples without children make up only 13 per cent of all families. Today, eight per cent of all families are cohabiting couples with children. Their number is rising as well.

The number of "mother and children" families has declined now for the ninth consecutive

Figure 1a. Families by type and age of wife/mother in 2008 (families with father and children by age of father)

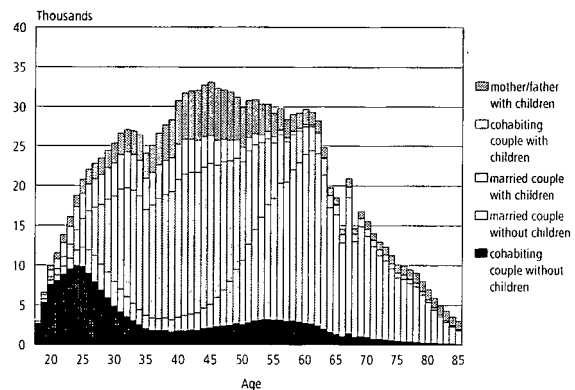

Figure 1b. Families by type and age of wife/mother in 2008 (families with father and children by age of father), relative breakdown

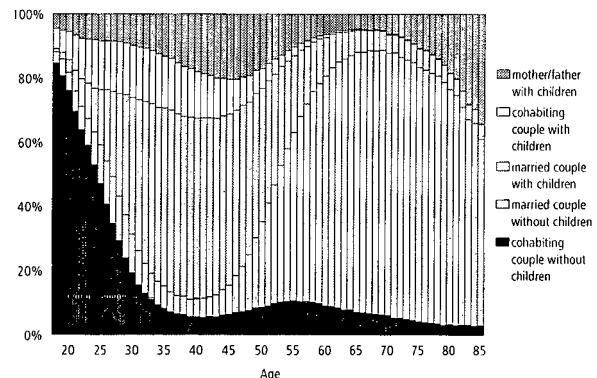
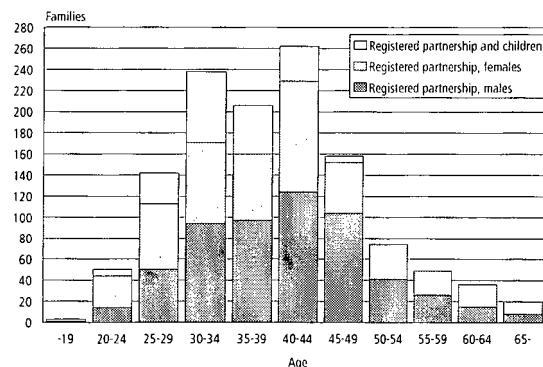

Figure 1c. Registered partnerships by age of younger partner 2008



year. "Father and children" families are still rare; they number only two in one hundred. Their relative proportion has not changed much over the past few years.

Figure 1b shows the relative breakdown of families of women of different age groups. If a woman aged under 28 has a family, the family typically is of the type "cohabiting couple with-

out children". The most typical family type for 28-year-old women is already "married couple with children". Only for women aged 52 or older the most typical family type is "married couple without children." Families of the oldest women (at least 89 years of age) tend to include a child rather than a husband. Only nine per cent of women of this age still belong to the family population. In light of the family statistics, old age is rather different for men. For example, 47 per cent of men aged over 89 belong to families. Their families typically consist of a married couple without any children living with them.

At the end of 2008, 579 male couples and 665 female couples lived in a registered partner-

ship, which was a total of 155 couples more than in 2007. These families are presented in the group of married couples in the majority of the tables in this publication. In some of the tables on the whole country these families form a group of their own. For reasons of data protection, this information can be given by municipality only if the number of couples is at least five. Figure 1c shows the age distribution of registered male and female couples according to the younger partner. It shows that male couples are older than female couples. In the other figures registered couples are given among married couples. There are still so few of them that they would not be visible as a separate group.

## Married couple – cohabiting couple

Cohabitation is the form of family life chosen by young couples without children. Up to the age of 40, women without children tend to prefer cohabitation to marriage. Where mothers are concerned, the only ones to favour cohabitation over marriage are in the small group of mothers aged under 24. The majority of mothers older than this living with their spouses are married. The older the woman, the more likely she is married to her spouse. In all, 89 per cent of the women of the large age groups (born between 1945 and 1950) living with their spouses are married to them (Figure 1b).

Married couples account for 66 per cent of all families and for 76 per cent of all married and cohabiting couples. Cohabiting couples make up

21 per cent of all families. Of the families consisting of spouses living together, 24 per cent are cohabiting couples.

In 83 per cent of all married couples both spouses are married for the first time. Thus the conventional form of family can still be considered to prevail in Finland. In 66 per cent of the cohabiting couples neither spouse had been previously married. Hence, on average, there are clearly more couples where one of the spouses has been married before among cohabiting couples than among married couples.

In 86 per cent of the registered male couples neither partner has been married before, the figure for female couples is 73 per cent.

## Type of family and marital status

In the past, a person's marital status revealed quite a lot about his or her family. Today, hardly any conclusions can be drawn from a person's marital status. In the Nordic Countries, marital status is losing meaning as a demographic variable.

74 per cent of both the women and men living with a cohabiting partner without children are unmarried. Cohabiting men are slightly more often divorced than cohabiting women. More cohabiting women than cohabiting men are widows.

**Table 2. Marital status of the man/woman/father/mother in a cohabiting partnership and in a one-parent family in 2008**

Marital status	Type of family							
	Cohabiting man no children	Cohabiting woman no children	Cohabiting man with children	Cohabiting woman with children	Father and children	Father and children aged under 18	Mother and children	Mother and children aged under 18
Unmarried	75.0	73.9	77.7	76.4	16.6	25.1	30.5	40.1
Married	0.8	0.7	0.5	0.5	12.7	14.3	9.4	11.5
Divorced	22.3	21.2	21.1	21.7	52.3	54.1	42.9	45.1
Widowed	1.8	4.3	0.6	1.4	18.4	6.5	17.1	3.3
<b>Total</b>	<b>100</b>	<b>100</b>	<b>100</b>	<b>100</b>	<b>100</b>	<b>100</b>	<b>100</b>	<b>100</b>
N	191,140	191,143	115,962	115,960	29,448	15,382	149,546	101,664

More of the men than of the women living with children and a cohabiting partner are unmarried. Correspondingly, fewer of the men than of the women are divorced. The probable explanation to this is reconstituted families where a new partner has moved in to live with a divorced mother. There are also more widows among cohabiting mothers than among cohabiting fathers.

Mothers and fathers in one-parent families also differ in their marital status. More than half of the fathers but clearly fewer of the mothers are divorced. Altogether, 31 per cent of the mothers but only 17 per cent of the fathers are unmarried. It should be noted here that no limit is set on the age of a child, i.e. we are not referring to single supporters. The child of a one-parent family can be of any age, meaning that fami-

lies formed by old widowed mothers and their grown-up sons, for example, are included.

The table also contains columns for one-parent families, that is, fathers and mothers whose children are underage. Their marital status structure differs most clearly from the group of all one-parent families. They include fewer widowed persons and more persons representing other marital status groups. It is noteworthy that almost twice as many single fathers as single mothers are widowed, although fewer fathers than mothers become widowed. In divorces, children usually stay with their mother, but there is no choice in the case of death. Already as many as 40 per cent of single mothers are unmarried. Some of them have been single parents from the outset, but most of them are single because of the breakup of their cohabiting couple.

## Language of spouses

In 88 per cent of all families the only parent or both parents are Finnish-speaking. Correspondingly, four per cent of families are entirely Swedish-speaking. Families where one spouse is Swedish-speaking and the other Finnish-speaking account for three per cent of all families. Combinations of Finnish and Swedish-speakers with speakers of other languages can be found in three per cent of all families. Families where both spouses or the only parent are foreign-language speakers number 32,169, which equals to two per cent of all families.

In clearly more cases, Swedish-speaking men have Finnish-speaking spouses than Swedish-speaking women Finnish-speaking spouses. The number of purely Swedish-speaking couples is now just 5,000 higher than that of Finnish and Swedish-speaking couples. The number of purely Swedish-speaking families has been on a decline the past few years, whereas that of bilingual families has risen.

Altogether, 20,900 men of Finnish or Swedish mother tongue are married to or cohabiting with a woman whose mother tongue is a foreign language. The corresponding figure for women is 17,100. Marriages with persons with a foreign mother tongue have increased by slightly more than 2,000.

The largest foreign-language group in Finland is made up of Russian-speakers. The number of families where both spouses or the only parent is Russian-speaking is 10,000 and in addition, there are 9,700 families where one of the spouses is Russian-speaking. The number of Russian-speaking families is some 1,200 higher

Figure 2. Swedish-speaking families in 2008

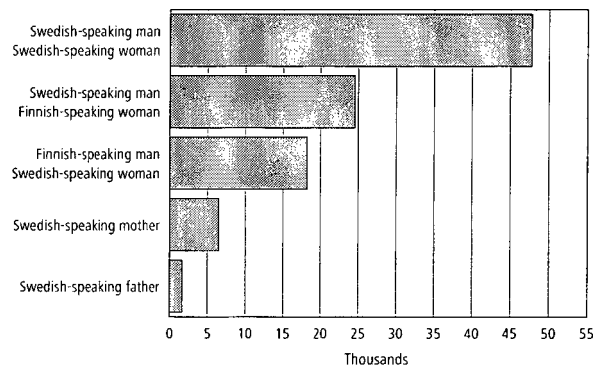
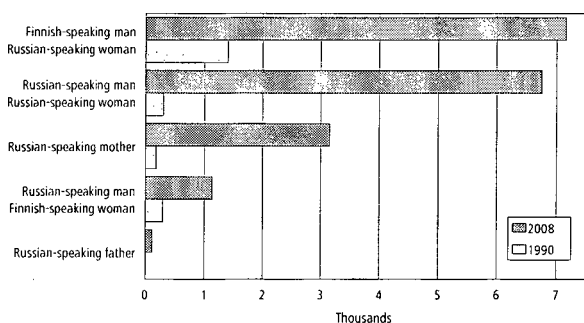

Figure 3. Russian-speaking families in 1990 and 2008



than in the year before. The most common language combination in the Russian-speaking families is one of a Finnish-speaking man and a Russian-speaking woman (Figure 3). In the course of 2008, the number of such couples has risen by 200. The next most common were families of Russian-speaking couples. In 1990 there were

only 300 Russian-speaking couples in Finland, today their number has gone up to 6,700. The number of one-parent families with a Russian-speaking mother is already close to 3,000.

## Citizenship of spouses

In only 3.9 per cent (56,400 families) of all families in Finland at least one of the spouses or the only parent is a foreign citizen. In 1990 there were only 12,500 such families in Finland. In the past year the number of such families has increased by 3,300. The number of families in which both the husband and wife are foreign nationals grew the most. However, the number of families in which the husband is a foreigner and the wife a Finn grew almost as much.

In the early 1990s, the most common combination in families of foreign citizens was one where the wife was a Finnish citizen and the husband a foreign citizen. At the end of the 1990s, families where both spouses were foreign citizens were the most numerous. Today, the most common combination in families including a foreign citizen is one where there is a Finnish man and a Finnish woman, the second most common combination being made up of a foreign husband and a Finnish wife (figure 4). No distinction is made between married and cohabiting couples in these statistics.

Entirely foreign families, i.e. families where the only parent or both spouses are foreign citizens, total 21,200. The largest group among them is composed of the families of Russian citizens. At the end of 2008, there were 5,400 families in Finland, where both spouses or the only parent were Russian citizens. Nearly one third of these Russian families consisted of a mother and

It is still rare for a Finnish-speaking woman to have a Russian-speaking spouse. Their number (1,132) has, however, more than trebled from 1990.

Figure 4. Families of foreign citizens in 1990 and 2008

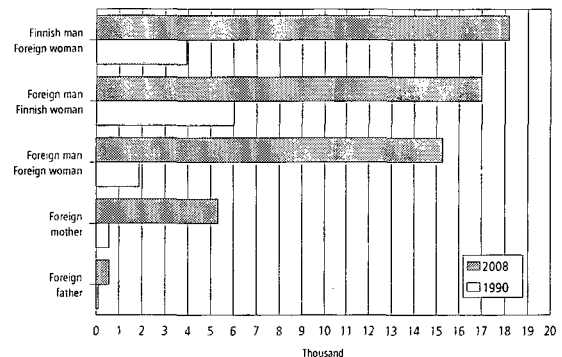

children. The number of families composed of Russian citizens has increased by almost 300.

There were 3,500 entirely Estonian families of which one third were families consisting of a mother and children only. The number of Estonian families has increased by 400 from the year before.

Families of two Somali citizens or with one Somali parent numbered slightly less than 700. The number of these families has stayed almost unchanged. Many of the Somali families that moved to Finland in the past have already lived in the country long enough to have been granted Finnish citizenship. On the basis of mother tongue, there are 1,500 families where both spouses or one parent were originally Somali citizens.

## Foreign-born spouses of Finnish-born persons

More lenient conditions in the granting of Finnish citizenship are applied to foreign citizens married to Finnish citizens than to other aliens. They can, if they so wish, obtain Finnish citizenship after having stayed in the country for three years, of which they must have been married to a Finnish citizen for at least the two last ones. Thus, the number of foreign families cannot necessarily be directly extracted from data on citizenship.

An examination of countries of birth gives the best picture of the foreign spouses of Finns.

It should, however, be borne in mind that some originally Finnish citizens are also born abroad. All in all, Finnish-born men have 30,200 foreign-born wives. The number of foreign-born wives has grown by 1,400 from the previous year.

In total, Finnish-born women have 26,300 foreign-born husbands, whose number has grown by some 1,100. Today, Finnish men have foreign wives more often than Finnish women have foreign husbands.

Figure 5. Foreign-born spouses of Finnish-born persons by country of birth in 2008

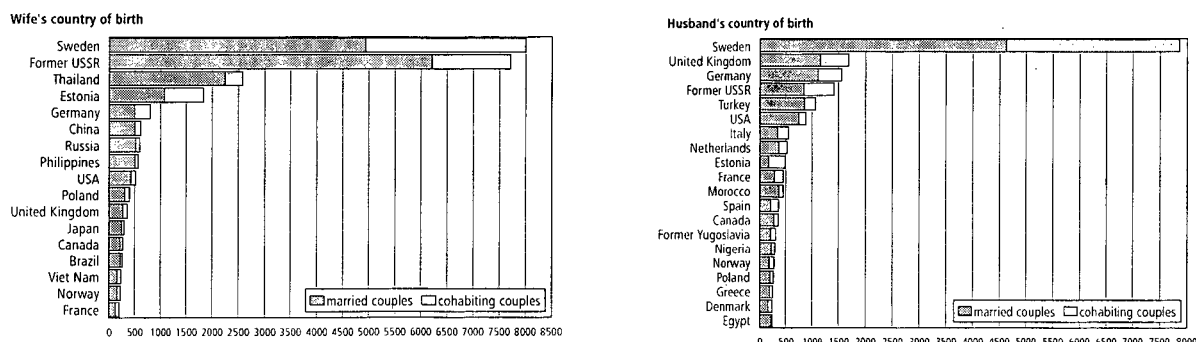

Finnish men and women bring foreign spouses from slightly different countries. In this respect, men's selection is narrower than women's. Men's foreign spouses come mainly from the neighbouring countries in the west, east and south alike. Those coming from the area of the former Soviet Union cannot be separated into Russians or Estonians, because even the Estonians' country of birth is mostly the Soviet Union and a large number of the spouses from Estonia had already come to Finland before the collapse of the Soviet Union. Finnish men have 10,100 wives who were born in the former Soviet Union, Russia or Estonia, and 8,000 wives who were born in Sweden. The number of wives born in the aforementioned countries has also grown the most. Wives born in Thailand numbered almost 2,600, and their number has increased by around 300 from the year before.

Next come those born in Germany, China, the Philippines, the USA, Poland and Great Britain.

Finnish women are not perceived to find spouses in any specific region in particular. After the 7,900 Swedish-born spouses, the second-largest group of foreign-born spouses of women were those born in the areas of the former Soviet Union. Husbands born in the former Soviet Union, Russia and Estonia number 1,900, which is approximately 100 more than in the year before. These couples differ from entirely foreign couples in that they are older than others measured by the age of the wife. The next largest groups of spouses of Finnish women were born in Great Britain, Germany, Turkey and the USA. The total number of countries in which spouses of at least 100 Finnish women were born is 40. The corresponding figure for Finnish men is 28.

## Number of families with underage children

At the end of 2008, there were 585,000 families with underage children in Finland. A family with underage children has at least one child under the age of 18 living at home. Families with children make up 41 per cent of all families. The percentage has been falling at a steady rate for the past few years. In all, 41 per cent of the population lives in families with underage children, older siblings included.

The number of families with underage children decreased by 2,500 from the year before. This decrease is greater than in the previous year. The number of families with children is decreasing, because the age groups of families expecting their first child are smaller than those

celebrating the coming-of-age of their youngest child. In addition, more and more women remain childless, either willingly or unwillingly. For example, 27 per cent of the women aged 35 are now childless, while in 1990 this figure was 19 per cent. This is a sizeable change in such a short time. The percentage of mothers in each 1-year age group is now smaller than in 1990 (Population Structure 1990 and Population Structure and Vital Statistics by Municipality 2008).

The number of families with children under the age of 7 has increased for the fourth consecutive year. In 2008, the number of such families increased by almost 1,800.

**Table 3. Families with underage children by type in 1950–2008**

Year	Total	Married couple with children	Cohabiting couple with children	Mother with children	Father with children	Registered partnership with children	Persons in families with underage children	Families with children aged under 7	Families with children aged under 18	Families with children of all families %	Population belonging to families with children %
1950	<b>599,329</b>	515,115	..	74,319	9,895	..	..	..	1,341,330	64.4	..
1960	<b>678,046</b>	601,542	..	67,381	9,123	..	..	..	1,536,464	65.4	..
1970 <sup>1)</sup>	<b>677,035</b>	602,076	5,800	61,173	7,986	..	..	..	1,345,089	58.7	..
1980 <sup>2)</sup>	<b>688,732</b>	572,142	32,100	74,839	9,651	..	..	..	1,163,926	53.9	..
1985	<b>659,052</b>	533,787	41,458	74,238	9,569	..	..	330,538	1,136,027	49.5	..
1990	<b>640,637</b>	490,999	59,900	78,948	10,790	..	2,437,592	314,320	1,135,686	46.9	48.8
1995	<b>639,610</b>	449,241	78,528	98,351	13,490	..	2,425,426	312,508	1,150,562	46.2	47.4
1996	<b>635,034</b>	438,883	82,135	100,219	13,797	..	2,407,133	309,903	1,146,986	45.8	46.9
1997	<b>630,472</b>	428,922	86,176	101,309	14,065	..	2,389,433	305,648	1,142,337	45.4	46.4
1998	<b>625,392</b>	418,883	89,315	102,767	14,427	..	2,367,472	300,989	1,135,233	44.9	45.9
1999	<b>619,641</b>	408,234	92,819	103,872	14,716	..	2,343,417	296,041	1,127,252	44.3	45.3
2000	<b>612,627</b>	398,892	95,120	103,984	14,631	..	2,317,291	291,170	1,116,687	43.7	44.7
2001	<b>605,322</b>	389,174	97,738	103,866	14,544	..	2,288,171	285,991	1,105,988	43.0	44.0
2002	<b>598,917</b>	381,340	99,625	103,286	14,634	32	2,265,406	280,948	1,096,705	42.4	43.5
2003	<b>595,027</b>	374,940	101,742	103,446	14,852	47	2,249,410	278,292	1,090,551	42.0	43.1
2004	<b>592,809</b>	371,323	103,214	103,376	14,837	59	2,239,701	277,551	1,087,510	41.7	42.8
2005	<b>591,528</b>	368,553	104,782	103,044	15,063	86	2,232,613	277,601	1,084,865	41.5	42.5
2006	<b>589,448</b>	365,326	106,422	102,469	15,111	120	2,223,718	277,875	1,080,728	41.2	42.1
2007	<b>587,767</b>	362,884	107,290	102,156	15,291	146	2,216,526	278,617	1,076,522	40.9	41.8
2008	<b>585,224</b>	360,904	107,034	101,717	15,382	187	2,206,209	280,383	1,071,800	40.5	41.4
Change											
2007–2008	<b>-2,543</b>	-1,980	-256	-439	91	41	-10,317	1,766	-4,722	-0.4	-0.4

	%										
1950	<b>100</b>	85.9	..	12.4	1.7	..	..	..	..	..	..
1960	<b>100</b>	88.7	..	9.9	1.3	..	..	..	..	..	..
1970	<b>100</b>	88.9	0.9	9.0	1.2	..	..	..	..	..	..
1980	<b>100</b>	83.1	4.7	10.9	1.4	..	..	..	..	..	..
1985	<b>100</b>	81.0	6.3	11.3	1.5	..	..	..	..	..	..
1990	<b>100</b>	76.6	9.4	12.3	1.7	..	..	..	..	..	..
1995	<b>100</b>	70.2	12.3	15.4	2.1	..	..	..	..	..	..
1996	<b>100</b>	69.1	12.9	15.8	2.2	..	..	..	..	..	..
1997	<b>100</b>	68.0	13.7	16.1	2.2	..	..	..	..	..	..
1998	<b>100</b>	67.0	14.3	16.4	2.3	..	..	..	..	..	..
1999	<b>100</b>	65.9	15.0	16.8	2.4	..	..	..	..	..	..
2000	<b>100</b>	65.1	15.5	17.0	2.4	..	..	..	..	..	..
2001	<b>100</b>	64.3	16.1	17.2	2.4	..	..	..	..	..	..
2002	<b>100</b>	63.7	16.6	17.2	2.4	0.0	..	..	..	..	..
2003	<b>100</b>	63.0	17.1	17.4	2.5	0.0	..	..	..	..	..
2004	<b>100</b>	62.6	17.4	17.4	2.5	0.0	..	..	..	..	..
2005	<b>100</b>	62.3	17.7	17.4	2.5	0.0	..	..	..	..	..
2006	<b>100</b>	62.0	18.1	17.4	2.6	0.0	..	..	..	..	..
2007	<b>100</b>	61.7	18.3	17.4	2.6	0.0	..	..	..	..	..
2008	<b>100</b>	61.7	18.3	17.4	2.6	0.0	..	..	..	..	..

1) The breakdown of the census by type of family has been revised on the basis of interview surveys.

(Aromaa, Cantell & Jaakkola: (Consensual Union), Research Institute of legal Policy 49, Helsinki 1981)

2) The breakdown of the census by type of family has been revised on the basis of the 1981 register-based material on families and cohabiting couples.

## Families with underage children by type of family

By far, the most common type of family with underage children is still that of a married couple. In 62 per cent of all families with underage children the supporters are a married couple. On the other hand, this is the only form of family with children which has seen a steady decline, both in absolute and relative terms. Nevertheless, it is evident that its dominance will not be threatened by any other family form in the near future.

In the course of the year, the numbers of families with underage children of the type father and children and those of registered couples have increased; increase even in these cases has been very slight. Still in 2007, the number of cohabiting couples' families with children grew, but in 2008 their number declined. At the end of 2008, there were 107,000 families of cohabiting couples with underage children in Finland, which equals to 18 per cent of all families with underage children. These are families of young couples.

Nowadays as many as 54 per cent of first-born children are born outside of marriage, but the parents often get married later on. Altogether, 37 per cent of second-born children and 27 per cent of third-born children are born to parents who are not married to each other (Vital Statistics 2008). In all, 41 per cent of all children born in 2008 were born outside of marriage.

The number of families with children of the type mother and children (101,700) has gone down from the year before. The share of such families of the number of families with children has however remained the same. One-parent families (of the type mother and children or father and children) account for one fifth of all families with children. Families with children whose regular composition is father and children are still quite rare in Finland, their number being

Figure 6a. Families with underage children by type of family and age of mother/single father in 2008

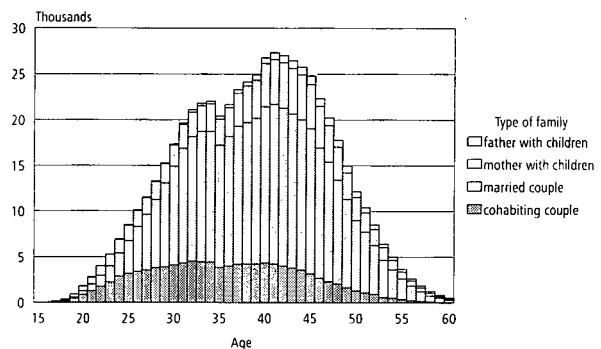
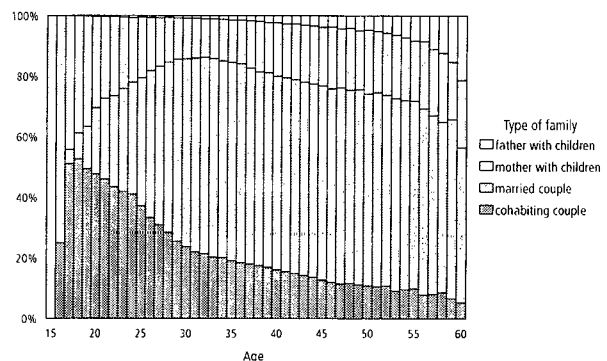

Figure 6b. Families with underage children by type of family and age of mother/single father in 2008, relative breakdown



only 15,400. Families composed of a registered couple and children under the age of 18 are even rarer, being numbered 187.

## Reconstituted families

A reconstituted family refers to a family that has a non-common child under the age of 18, i.e. the child has, in a sense, received a new social parent. In colloquial and everyday language the concept is used in a broader sense: weekend families formed as a result of various divorce arrangements are referred to as reconstituted families. Statistics on families must however be compiled according to the child's permanent place of residence. Data concerning a child cannot be processed in statistics on the basis of his belong-

ing to two families. Divorced fathers and mothers with whom children only stay during weekends and holidays are not included in family statistics, unless they have formed a new family.

Reconstituted families account for nine per cent (53,700 families) of all families with underage children. The number of reconstituted families has grown slowly ever since the first statistics on them were made in 1990. In 2008 the number rose by 192 families.

**Table 4. Reconstituted families 1990–2008**

	Reconstituted families total	Married couple	Cohabiting couple	Family with children	Reconstituted families as a proportion of families with children	Married couples as a proportion of reconstituted families	Mother's children	Father's children	Common children	Children under 18 in reconstituted families	Children under 18 in families with children	'Non-common' children as a proportion of all families	Children in reconstituted families as a proportion of children of all families
1990	44,426	21,808	22,618	640,637	6.9	49.1	50,713	7,443	30,089	88,245	1,135,686	5.1	7.8
1992	43,647	20,109	23,538	647,571	6.7	46.1	50,591	7,529	29,555	87,675	1,152,689	5.0	7.6
1994	42,216	19,251	22,965	643,799	6.6	45.6	49,668	7,510	28,994	86,172	1,152,947	5.0	7.5
1995	42,460	19,197	23,263	639,610	6.6	45.2	50,322	7,637	29,242	87,201	1,150,562	5.0	7.6
1996	43,100	19,368	23,732	635,034	6.8	44.9	51,567	7,710	29,476	88,753	1,146,986	5.2	7.7
1997	44,219	19,732	24,487	630,472	7.0	44.6	53,444	7,909	29,990	91,343	1,142,337	5.4	8.0
1998	45,296	20,173	25,123	625,392	7.2	44.5	55,267	8,042	30,312	93,621	1,135,233	5.6	8.2
1999	47,194	20,523	26,671	619,641	7.6	43.5	58,115	8,191	30,723	97,029	1,127,252	5.9	8.6
2000	47,288	21,315	25,973	612,627	7.7	45.1	58,550	8,541	30,931	98,022	1,116,687	6.0	8.8
2001	48,359	21,846	26,513	605,322	8.0	45.2	60,272	8,916	31,086	100,274	1,105,988	6.3	9.1
2002	49,294	22,431	26,863	598,917	8.2	45.5	61,816	9,120	31,226	102,162	1,096,705	6.5	9.3
2003	49,944	22,888	27,056	595,027	8.4	45.8	63,071	9,198	31,565	103,834	1,090,551	6.6	9.5
2004	50,867	23,872	26,995	592,809	8.6	46.9	64,503	9,366	32,040	105,909	1,087,510	6.8	9.7
2005	52,204	24,722	27,482	591,528	8.8	47.4	66,228	9,746	32,465	108,439	1,084,865	7.0	10.0
2006	52,920	25,275	27,645	589,448	9.0	47.8	67,175	10,054	32,817	110,071	1,080,728	7.1	10.2
2007	53,482	25,901	27,581	587,767	9.1	48.4	67,652	10,254	33,064	110,970	1,076,522	7.2	10.3
2008	53,674	26,415	27,259	585,224	9.2	49.2	67,463	10,378	33,227	111,068	1,071,800	7.3	10.4

Altogether 49 per cent of the parents of reconstituted families are married to one another and the rest cohabit. Usually, the child of a reconstituted family is the mother's and has obtained a new social father. If a common child is born to a reconstituted family, the parents most often marry, otherwise the parents mostly tend

to live in cohabitation. Families with "your children, my children and our children" living in the same household on a permanent, every-day basis are still rare, numbering only 709.

### Number of children in families with underage children

When examining the number of children in families, allowance must be made for the family's stage of life. For example, families which have only had their first born are processed as one-child families in statistics, as are families with only their last-born living at home. Family statistics thus represent a cross-section of the situation at a given moment, i.e. the sizes of families in the country at a given point in time, and not the eventual numbers of children in families. Hence, it is difficult to compare the statistics relating to different points in time because of the uneven age structure of the population.

The clearest change in the number of children in families long term is the fall in the number and relative proportion of families with at least four children since the post-war period (Table 5). However, the proportion of these large families among families with children has increased slightly since the 1990s, even though some years have shown a decrease in their number. This rise is only some hundredths of one percentage point, though (not visible in the table).

**Figure 7. Average number of children in families with underage children by age of mother in 1985, 1990, 2007 and 2008**

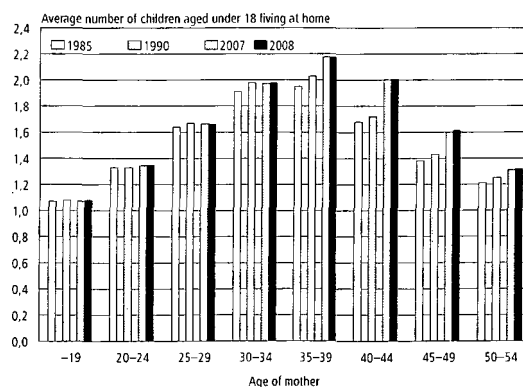

At the end of 2008, one family with 14 underage children led the statistics on the number of children. When all children living at home are taken into account, the largest families in Finland have 15 children.

**Table 5. Number of children in families with underage children 1950–2008**

Year	Families total	Number of children in family				Average number of children aged under 18
		1	2	3	4–	
1950	599,329	234,682	173,092	95,100	96,455	2.24
1960	678,046	253,285	202,408	112,446	109,907	2.27
1970	677,035	287,649	222,276	100,358	66,752	1.99
1980	688,732	333,812	264,944	70,100	19,876	1.69
1985	659,052	306,784	259,103	73,737	19,428	1.72
1990	640,637	286,549	250,317	81,163	22,608	1.77
1992	647,571	290,920	248,248	83,863	24,540	1.78
1993	647,123	290,864	246,424	84,505	25,330	1.78
1994	643,799	288,264	244,301	85,162	26,072	1.79
1995	639,610	284,915	242,046	85,761	26,888	1.80
1996	635,034	281,245	240,137	86,177	27,475	1.81
1997	630,472	277,844	238,623	86,101	27,904	1.81
1998	625,392	275,303	236,010	85,964	28,115	1.82
1999	619,641	272,214	233,433	85,569	28,425	1.82
2000	612,627	268,369	230,758	85,025	28,475	1.82
2001	605,322	264,042	228,276	84,521	28,483	1.83
2002	598,917	259,779	227,003	83,789	28,346	1.83
2003	595,027	257,352	226,387	83,113	28,175	1.83
2004	592,809	255,998	225,824	82,675	28,312	1.83
2005	591,528	255,549	225,879	81,775	28,325	1.83
2006	589,448	254,705	225,714	80,794	28,235	1.83
2007	587,767	254,832	225,044	79,594	28,297	1.83
2008	585,224	253,841	224,508	78,550	28,325	1.83

	%				
1950	100	39.2	28.9	15.9	16.1
1960	100	37.4	29.9	16.6	16.2
1970	100	42.5	32.8	14.8	9.9
1980	100	48.5	38.5	10.2	2.9
1985	100	46.5	39.3	11.2	2.9
1990	100	44.7	39.1	12.7	3.5
1992	100	44.9	38.3	13.0	3.8
1993	100	44.9	38.1	13.1	3.9
1994	100	44.8	37.9	13.2	4.0
1995	100	44.5	37.8	13.4	4.2
1996	100	44.3	37.8	13.6	4.3
1997	100	44.1	37.8	13.7	4.4
1998	100	44.0	37.7	13.7	4.5
1999	100	43.9	37.7	13.8	4.6
2000	100	43.8	37.7	13.9	4.6
2001	100	43.6	37.7	14.0	4.7
2002	100	43.4	37.9	14.0	4.7
2003	100	43.3	38.0	14.0	4.7
2004	100	43.2	38.1	13.9	4.8
2005	100	43.2	38.2	13.8	4.8
2006	100	43.2	38.3	13.7	4.8
2007	100	43.4	38.3	13.5	4.8
2008	100	43.4	38.4	13.4	4.8

The average number of children in a family with underage children is not directly comparable at different points in time, because the sizes of the age groups at various stages of family life vary. The figures should be age-standardised. This does not, however, give exactly unambiguous information either, since childbearing age has continuously risen. Therefore, the youngest age groups in 1985 cannot be directly compared with the youngest age groups at present, as at the moment women bearing their first child are, on average, two years older than at that time. The number of children in families with children

has decreased each year since the beginning of the 1990s.

The recent trend can be seen in Figure 7, which shows the average number of underage children living at home according to the mother's age group. The fact that women giving birth have become older is visible in that mothers aged over 40 have almost the same number of children in each age group as in the previous year and clearly more than in 1990. Mothers aged under 35 have roughly the same number of children as in the year before and in 1990.

## Regional differences of families with underage children

### Cohabiting couples

The degree of urbanisation of a municipality seems to have no bearing on the proportion of cohabiting couples as parents of families with underage children. Families of cohabiting couples are almost equally common in urban, semi-urban and rural municipalities (Figure 8).

There are, however, marked differences between regions (Figure 9). There are clearly fewer cohabiting couples in the regions of South and Central Ostrobothnia than average for the rest of the country. The Åland Islands and Lapland represent the other extreme. In Åland 29 per cent and in Lapland 23 per cent of all families with underage children are families of cohabiting couples. In the regions of Kainuu, North Karelia, Pohjois-Savo and Etelä-Savo the proportions of cohabiting couples of all parents of underage children are also higher than the average for the whole country.

When examining the prevalence of cohabiting couples by municipality, the municipalities of Åland are in the lead. Of the municipalities of Mainland Finland, Savukoski in the region of Lapland is at the top of the list with 33 per cent. In Enontekiö 32 per cent of families with underage children are families of cohabiting couples. In Luhanka the proportion of cohabiting couples among families with underage children is 31 per cent and in Kustavi 30 per cent.

In relative terms, Luoto (6 %) has the smallest proportions of cohabiting couples.

### One-parent families with underage children

One-parent families with underage children are considerably more common in urban municipalities (22 %) than in semi-urban (17 %) or rural municipalities (15 %). There are differences in particular in the proportions of families of the type mother and children. Correspondingly, proportionally, there are fewer families of married couples with children in urban municipalities than in rural ones (Figure 8).

There is also clear regional variation in the prevalence of one-parent families. In the figures for regions, the Ostrobothnian regions differ from other regions in favour of the conventional family (Figure 10). The number of one-parent families is lowest there.

Uusimaa (23 %) leads the statistics on one-parent families with underage children, thanks to Helsinki. Päijät-Häme (22 %) comes next. On the

Figure 8. Family types of families with underage children by statistical grouping of municipalities in 2008

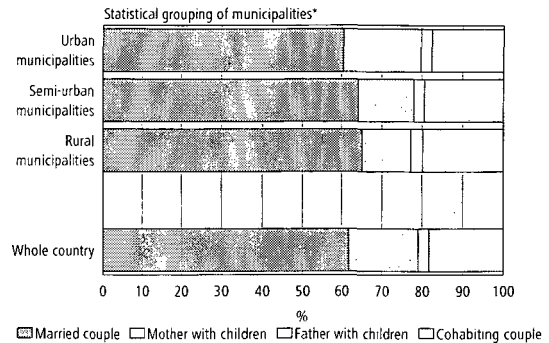

\* By regional division 1.1.2009

Figure 9. Proportions of cohabiting parents' families of all families with underage children by region in 2008

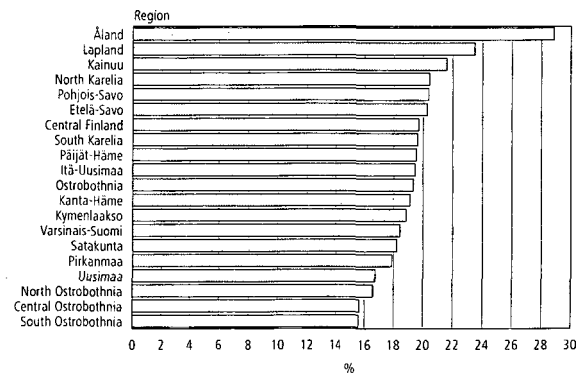
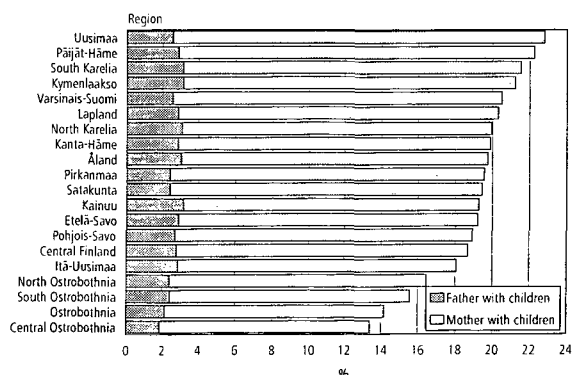

Figure 10. Proportions of single-parent families of all families with underage children by region in 2008



municipality level, the statistics on one-parent families with underaged children are led by Sottunga (36%), Helsinki (29%), Turku and Maarianhamina (28%). In relative terms, Luoto (4%) and the municipality of Pedersöre (6 %) have the lowest number of one-parent families with underaged children in Mainland Finland. For this reason Luoto can be regarded as the most conventional municipality of Finland in its family structure, as it has the smallest proportions of both one-parent families with underaged children and cohabiting couples. After Merijärvi (2.96) and Yli-Ii (2.91) it also has the third highest average number of 2.89 of children living at home per family. The average for the whole country is 1.83.

The regional variation in the proportion of one-parent families with children is due to the

different proportions in families of the type mother and children. The proportion of families of the type father and children ranges from two to three per cent in all regions.

Hence the marital status of both fathers and mothers of one-parent families with underaged children is nowadays most often divorced. Only seven per cent of the fathers and three per cent of the mothers are widowed. Dissolved cohabiting partnerships have increased the number of one-parent families with underaged children with a mother or father who is unmarried. 40 per cent already of the mothers of families of the type mother and children are unmarried (Table 2, p. 51).

## Families from the standpoint of the child

### Family type

Families with children can also be examined by taking the child as the statistical unit instead of the family. Then, the results are slightly different. For example, 62 per cent of the families with underaged children are those of married couples, but 67 per cent of all children live in families of married couples. This is due to the fact that there are more children living in these families, on average, than there are in cohabiting couple and one-parent families. When the children of cohabiting couples and those of registered couples are included in the calculation, 83 per cent of underaged children live in families with two parents. The proportion has fallen by seven percentage points from 1985.

Of all babies aged under one, 92 per cent live with both parents and eight per cent with a single mother (Figure 11). The proportion of children living with their father or mother rises with age. As

Figure 11. Children by type of family and age in 2008, relative breakdown

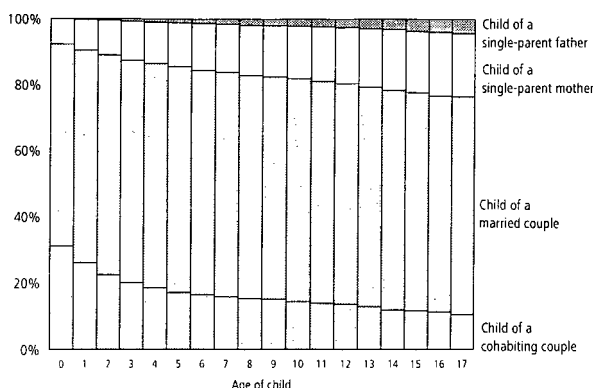

Table 6. Children aged 0 to 17 by type of family in 1985–2008

	Total	Married couple	Registered partnership	Cohabiting couple	Mother	Father
1985	1,136,027	959,580	.	61,386	102,413	12,648
1990	1,135,686	916,855	.	91,164	113,184	14,483
1993	1,154,566	890,131	.	114,171	133,293	16,971
1994	1,152,947	873,721	.	118,656	142,649	17,921
1995	1,150,562	858,255	.	125,222	148,706	18,379
1996	1,146,986	843,235	.	131,809	153,056	18,886
1997	1,142,337	827,684	.	139,359	155,994	19,300
1998	1,135,233	810,739	.	145,509	159,077	19,908
1999	1,127,252	793,479	.	151,773	161,698	20,301
2000	1,116,687	777,447	.	156,411	162,544	20,285
2001	1,105,988	761,053	.	161,502	163,061	20,372
2002	1,096,705	748,061	49	164,954	163,154	20,536
2003	1,090,551	737,763	72	168,479	163,492	20,817
2004	1,087,510	732,483	90	170,584	163,518	20,925
2005	1,084,865	727,638	131	172,898	162,875	21,323
2006	1,080,728	721,911	183	175,516	161,834	21,284
2007	1,076,522	716,804	216	176,801	161,184	21,517
2008	1,071,800	713,202	277	175,986	160,730	21,605
1985	100	84.5	.	5.4	9.0	1.1
1990	100	80.7	.	7.9	10.0	1.3
1993	100	77.1	.	9.9	11.5	1.5
1994	100	75.8	.	10.3	12.4	1.6
1995	100	74.6	.	10.9	12.9	1.6
1996	100	73.5	.	11.5	13.3	1.6
1997	100	72.5	.	12.2	13.7	1.7
1998	100	71.4	.	12.8	14.0	1.8
1999	100	70.4	.	13.5	14.3	1.8
2000	100	69.6	.	14.0	14.6	1.8
2001	100	68.8	.	14.6	14.7	1.8
2002	100	68.2	.	15.0	14.9	1.9
2003	100	67.7	0.01	15.4	15.0	1.9
2004	100	67.4	0.01	15.7	15.0	1.9
2005	100	67.1	0.01	15.9	15.0	2.0
2006	100	66.8	0.02	16.2	15.0	2.0
2007	100	66.6	0.02	16.4	15.0	2.0
2008	100	66.5	0.03	16.4	15.0	2.0

**Table 7. Children by number of underage children in the family in 1985–2008**

Year	Total	Number of underage children in families			
		1	2	3	4–
1985	1,136,027	306,784	518,206	221,211	89,826
1990	1,135,751	286,529	500,680	243,504	105,038
1993	1,154,566	290,864	492,848	253,515	117,339
1994	1,152,947	288,264	488,602	255,486	120,595
1995	1,150,562	284,915	484,092	257,283	124,272
1996	1,146,986	281,245	480,274	258,531	126,936
1997	1,142,337	277,844	477,246	258,303	128,944
1998	1,135,233	275,303	472,020	257,892	130,018
1999	1,127,252	272,214	466,866	256,707	131,465
2000	1,116,687	268,369	461,516	255,075	131,727
2001	1,105,988	264,042	456,552	253,563	131,831
2002	1,096,705	259,779	454,006	251,367	131,553
2003	1,090,551	257,352	452,774	249,339	131,086
2004	1,087,510	255,998	451,648	248,025	131,839
2005	1,084,865	255,549	451,758	245,325	132,233
2006	1,080,728	254,705	451,428	242,382	132,213
2007	1,076,522	254,832	450,088	238,782	132,820
2008	1,071,800	253,841	449,016	235,650	133,293
1985	100	27.0	45.6	19.5	7.9
1990	100	25.2	44.1	21.4	9.2
1993	100	25.2	42.7	22.0	10.2
1994	100	25.0	42.4	22.2	10.5
1995	100	24.8	42.1	22.4	10.8
1996	100	24.5	41.9	22.5	11.1
1997	100	24.3	41.8	22.6	11.3
1998	100	24.3	41.6	22.7	11.5
1999	100	24.1	41.4	22.8	11.7
2000	100	24.0	41.3	22.8	11.8
2001	100	23.9	41.3	22.9	11.9
2002	100	23.7	41.4	22.9	12.0
2003	100	23.6	41.5	22.9	12.0
2004	100	23.5	41.5	22.8	12.1
2005	100	23.6	41.6	22.6	12.2
2006	100	23.6	41.8	22.4	12.2
2007	100	23.7	41.8	22.2	12.3
2008	100	23.7	41.9	22.0	12.4

many as 19 per cent of children aged 17 live with their mother and four per cent with their father.

### Siblings

Although 43 per cent of families with children had only one child at the end of 2008, only 24 per cent of the children in these families had no siblings. The status of an only child is temporary for many of these children, as the majority of them will have a sibling later on. Some of these children may also have had an older sibling who has already turned 18 or moved away from home.

At the end of 2008, altogether 42 per cent of all children lived with one sibling and as many as 34 per cent of all children had at least two siblings living at home. In 1985, only 27 per cent of all children had at least two siblings at home.

The cross-sectional nature of family statistics is clearly illustrated in Figure 12, which shows children of families by age and by the number of children in the family. Here all children living at home and aged under 18 are taken into account when determining the status of an only child. Of the 0-year-olds, 42 per cent are without siblings,

**Figure 12. Children by age and number of children aged under 18 in the family in 2008**

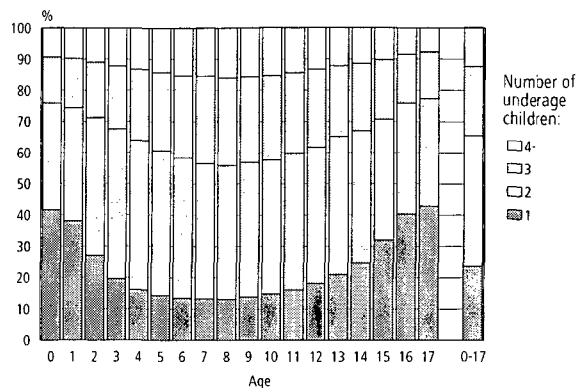

i.e. they are first-borns in their families. The proportion of children without siblings, 13 per cent, is the lowest among children aged 6 to 9.

A second child has apparently been born to a family at the latest by the time the first-born is roughly 7 years of age. On the other hand, the older sibling will only on rare occasions have reached the age of 18. Since it can be assumed that some of the 7-year-old children will still have a sibling and some of them already have one who has left home, it can be concluded that some ten per cent of children will remain permanently without siblings. The same results are attained if the number of children is calculated with a table containing all Finnish women according to the number of children born to them.

Figure 12 indicates that a child's family is at its largest when he/she is aged 7 to 8. In all, 44 per cent of children of that age live in families with three or more underage children.

### Children of reconstituted families

In all, 111,100 children (10 per cent of all children) aged under 18 are raised in reconstituted families. Of them, 33,200 are common children of both spouses, that is, the child has been born to a family that previously had only the mother's and/or the father's children. Altogether 43 per cent of reconstituted families have had common children born to the family as well. There are 78,000 children of reconstituted families (seven per cent of all children), that is, children who have obtained a new social parent. Of these children, 67,500 were brought into the family by their mother and 10,300 by their father.

### Leaving the childhood home

It is difficult to get a clear picture of when children leave home, as students were previously not officially considered as permanent residents of their

**Table 8. Young people aged 20 to 24 with the status of a child in 1985–2008**

	Aged 20 to 24			Living with parents			Those living with parents as proportion of all, %		
	Total	Boys	Girls	Total	Boys	Girls	Total	Boys	Girls
1985	377,267	192,738	184,529	203,186	126,280	76,906	53.9	65.5	41.7
1990	343,608	175,039	168,569	165,754	103,971	61,783	48.2	59.4	36.7
1993	306,405	156,736	149,669	140,852	88,006	52,846	46.0	56.1	35.3
1994	303,187	154,838	148,349	132,564	83,017	49,547	43.7	53.6	33.4
1995	305,051	156,008	149,043	126,448	79,642	46,806	41.5	51.0	31.4
1996	310,629	159,086	151,543	122,990	77,780	45,210	39.6	48.9	29.8
1997	317,870	162,473	155,397	120,672	76,938	43,734	38.0	47.4	28.1
1998	326,044	166,533	159,511	117,593	75,307	42,286	36.1	45.2	26.5
1999	328,066	167,606	160,460	113,241	72,946	40,295	34.5	43.5	25.1
2000	327,230	167,084	160,146	109,510	70,895	38,615	33.5	42.4	24.1
2001	325,599	166,249	159,350	103,303	67,550	35,753	31.7	40.6	22.4
2002	327,262	167,305	159,957	102,493	67,743	34,750	31.3	40.5	21.7
2003	330,871	169,099	161,772	102,295	67,634	34,661	30.9	40.0	21.4
2004	333,364	170,494	162,870	100,509	66,419	34,090	30.1	39.0	20.9
2005	333,936	170,710	163,226	96,473	63,875	32,598	28.9	37.4	20.0
2006	332,004	169,860	162,144	91,724	61,060	30,664	27.6	35.9	18.9
2007	327,266	167,344	159,922	88,109	58,520	29,589	26.9	35.0	18.5
2008	325,440	166,488	158,952	86,007	56,819	29,188	26.4	34.1	18.4

**Figure 13. Young men and women aged 18 to 30 by family status in 2008**

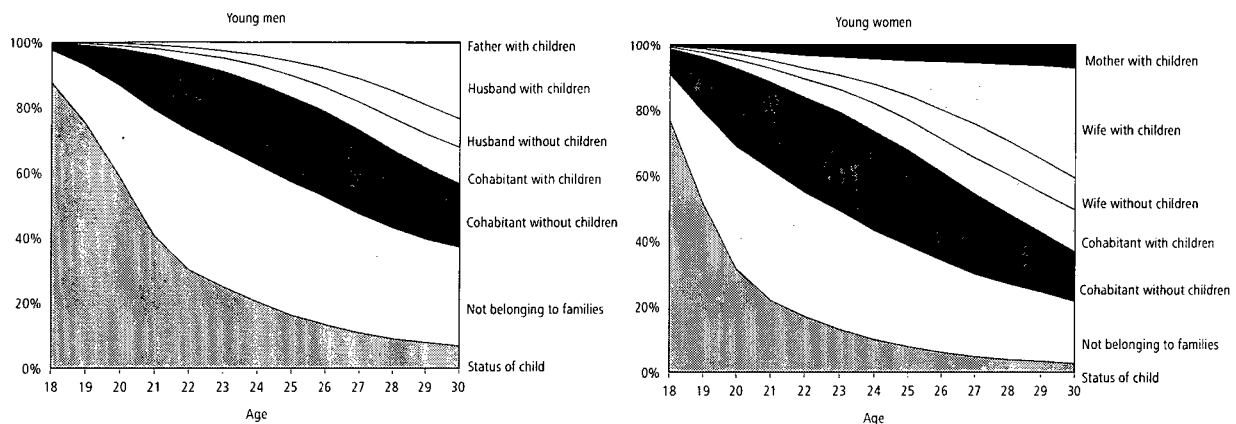

place of study. They were recorded in the population register as living with their parents. In June 1994, a new act entered into force entitling everyone to choose their official municipality of residence. Some students take advantage of this right. Children's leaving home is described below by the number of those with the status of a child in the family. A child of a family can, however, live at home and bring his or her spouse to live with him/her or have a child, whereby the young person forming a family no longer has the status of a child of the parents' family in the statistics but an adult in a family of his/her own. Such living arrangements are very rare in Finland.

Between 1985 and 1993, even before the entry into force of the new Act on the Municipal-

ity of Domicile, there was a steep fall in the percentage of young people with the status of a child. Their proportion has continued to fall over the last few years.

Girls leave their childhood home earlier than boys. Conscription may be one of the reasons why boys are considered to live at home, but the difference is too big to be explained by that alone.

Today, as many as 69 per cent of girls have moved away from home by the time they are 20, of boys just 43 per cent.

Finland has a total of 60,042 persons who have turned 30 and hold the status of a child in their family, and 46,733 of them are men. A total of 46,733 of them are men. The number of persons with the status of a child and aged at least 30 has gone down compared with the previous year.

## Household-dwelling units

At the end of 2008, Finland had 2,499,300 household-dwelling units. A household-dwelling unit is formed by all persons living permanently at the same address. Those permanently resident in institutions are not considered to form house-

hold-dwelling units and are not included in the household population. This applies also to persons whose dwellings do not meet the definition of a dwelling (see Concepts).

**Table 9. Household-dwelling units by the number of persons living in them in 1960–2008**

Year	Household-dwelling units	Number of persons in household-dwelling unit							Persons in household-dwelling units	Average size of household-dwelling units
		Total	1	2	3	4	5	6		
1960	1,204,385	188,995	245,921	229,824	211,473	141,526	84,147	102,499	4,396,398	3.34
1970	1,420,723	288,970	323,640	284,336	252,696	140,089	69,293	61,699	4,540,945	2.99
1980	1,781,771	482,476	457,667	345,769	313,626	118,678	40,681	22,874	4,708,299	2.64
1985	1,887,710	532,094	514,825	347,127	324,365	117,290	33,895	18,114	4,839,696	2.56
1990	2,036,732	646,229	597,928	332,295	300,429	112,714	30,596	16,541	4,927,430	2.42
1991	2,065,937	668,967	610,619	330,233	295,614	112,748	30,880	16,876	4,954,736	2.40
1992	2,094,204	693,825	619,098	327,772	292,377	112,853	31,160	17,119	4,979,734	2.38
1993	2,119,691	716,052	625,489	326,651	289,750	112,800	31,564	17,385	5,005,068	2.36
1994	2,148,527	740,837	638,086	324,803	283,846	111,606	31,636	17,713	5,018,035	2.34
1995	2,180,934	766,636	652,608	323,921	278,102	110,370	31,616	17,681	5,040,600	2.31
1996	2,198,791	781,901	663,929	321,986	273,089	109,386	31,226	17,274	5,041,451	2.29
1997	2,221,191	799,337	676,422	320,379	268,762	107,911	30,966	17,414	5,053,929	2.28
1998	2,247,206	819,418	692,650	317,842	263,628	106,126	30,505	17,037	5,063,690	2.25
1999	2,272,910	839,316	708,112	315,633	258,656	104,556	29,872	16,765	5,073,947	2.23
2000	2,295,386	856,746	722,437	312,646	254,707	103,339	29,328	16,183	5,081,354	2.21
2001	2,329,343	882,559	741,726	310,149	250,254	101,232	28,364	15,059	5,094,986	2.19
2002	2,354,082	903,440	753,595	307,241	247,433	99,986	27,775	14,612	5,106,299	2.17
2003	2,378,079	923,236	766,068	303,554	244,537	99,115	27,158	14,411	5,118,759	2.15
2004	2,402,091	942,711	777,790	300,491	242,347	97,860	26,653	14,239	5,133,130	2.14
2005	2,429,500	964,739	789,950	297,276	240,517	96,607	26,202	14,209	5,153,727	2.12
2006	2,453,826	983,626	801,068	294,518	239,413	95,056	25,882	14,263	5,172,922	2.11
2007	2,476,505	999,812	811,596	292,140	239,151	93,746	25,639	14,421	5,195,414	2.10
2008	2,499,332	1,014,974	822,639	290,820	238,628	92,316	25,408	14,547	5,219,284	2.09
Change	22,827	15,162	11,043	-1,320	-523	-1,430	-231	126	23,870	
1960	100	15.7	20.4	19.1	17.6	11.8	7.0	8.5		
1970	100	20.3	22.8	20.0	17.8	9.9	4.9	4.3		
1975	100	24.0	25.0	20.6	17.4	7.7	3.2	2.0		
1980	100	27.1	25.7	19.4	17.6	6.7	2.3	1.3		
1985	100	28.2	27.3	18.4	17.2	6.2	1.8	1.0		
1990	100	31.7	29.4	16.3	14.8	5.5	1.5	0.8		
1991	100	32.4	29.6	16.0	14.3	5.5	1.5	0.8		
1992	100	33.1	29.6	15.7	14.0	5.4	1.5	0.8		
1993	100	33.8	29.5	15.4	13.7	5.3	1.5	0.8		
1994	100	34.5	29.7	15.1	13.2	5.2	1.5	0.8		
1995	100	35.2	29.9	14.9	12.8	5.1	1.4	0.8		
1996	100	35.6	30.2	14.6	12.4	5.0	1.4	0.8		
1997	100	36.0	30.5	14.4	12.1	4.9	1.4	0.8		
1998	100	36.5	30.8	14.1	11.7	4.7	1.4	0.8		
1999	100	36.9	31.2	13.9	11.4	4.6	1.3	0.7		
2000	100	37.3	31.5	13.6	11.1	4.5	1.3	0.7		
2001	100	37.9	31.8	13.3	10.7	4.3	1.2	0.6		
2002	100	38.4	32.0	13.1	10.5	4.2	1.2	0.6		
2003	100	38.8	32.2	12.8	10.3	4.2	1.1	0.6		
2004	100	39.2	32.4	12.5	10.1	4.1	1.1	0.6		
2005	100	39.7	32.5	12.2	9.9	4.0	1.1	0.6		
2006	100	40.1	32.7	12.0	9.8	3.9	1.1	0.6		
2007	100	40.4	32.8	11.8	9.7	3.8	1.0	0.6		
2008	100	40.6	32.9	11.6	9.5	3.7	1.0	0.6		

**Figure 14. Household-dwelling units by size in 1990–2008**

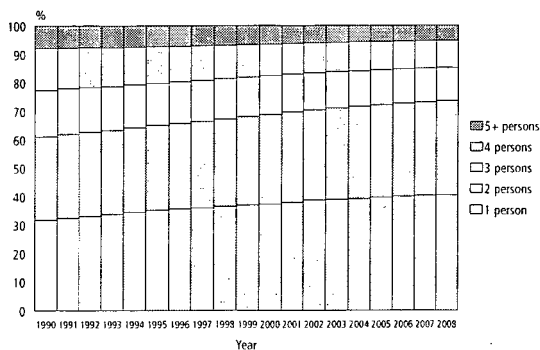

**Figure 15. Household-dwelling unit population by size in 1990 – 2008**

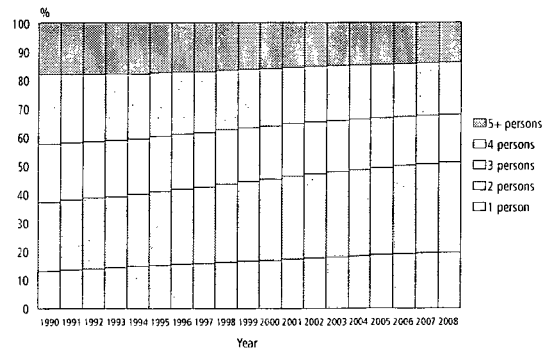

The number of household dwelling-units has grown by 22,800 from the previous year. There was slightly more growth than in the year before. As before, the number of one-person and two-person household-dwelling units has increased. The number of household dwelling-units with at least 7 persons has grown as well, albeit only by 126 units. The number of other household dwelling-units has gone down.

Currently the commonest household-dwelling unit consists of one person. In the 1975 population census two-person household-dwelling units were still the most numerous. By the next population census in 1980, one-person household-dwelling units had already become the most numerous. One-person household-dwelling units make up 41 per cent and two-person household-dwelling units 33 per cent of all household-dwelling units, meaning that units larger than these only account for 27 per cent.

Household-dwelling units can also be studied from the population perspective in order to ascertain how many Finns live in each household-dwelling unit size class. The proportion of those living alone of the total population has grown from 11 per cent 15 years ago to 19 per cent today. The majority (31 per cent) of the population live in two-person household-dwelling units. The proportion of two people living in a unit is also growing the fastest. Two-person household-dwelling units are the most numerous among the age group 50 to 74, in other words among couples whose children have left home and both spouses are still alive.

All in all, women live alone more often than men do. In percentages, 25 per cent of the women and 21 per cent of the men aged over 15 years live alone. The gendered proportional distribution of living alone is somewhat different when examined against age. Changes are the

Figure 16. Men and women living alone as a proportion of age group in 1990 and 2008

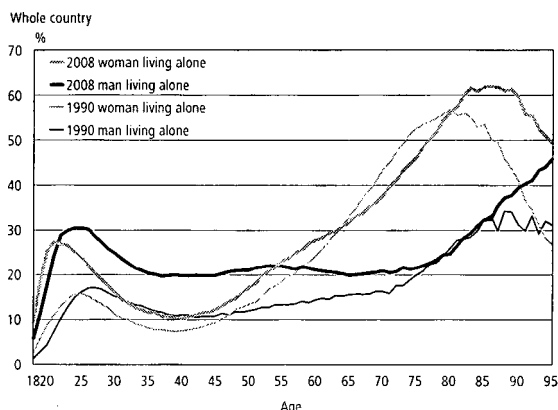

most drastic in the lifecycle of women, who live alone when they are young and most probably again when they are old. The proportion of women living alone is the lowest when they are about 40 years old; this is when 10 per cent of women in this age group live alone. Like young women, young men live alone. The number of men living alone does however not decrease with age to a level as low as that of women living alone. Roughly one fifth of men having attained the age of 35 live alone and this proportion stays almost unchanged until the age of 75. The number of men living alone is partly explained by divorces. In a divorce, the children usually stay with the mother and the father lives alone, at least temporarily. One third of the men aged at least 80 live alone. When comparing living alone today with the situation in 1990 we find that living alone has increased especially markedly among middle-aged men, as well as among both old men and old women. In terms of numbers, 62-year-old women are the largest age group of those living alone.

# Quality description

## Relevance of statistical information

The basic data file derives from the population information system of the Central Population Register and covers the population permanently resident in Finland on 31 December 2007.

The Population Register Centre and local register offices maintain Finland's Population Information System. The last population registration was carried out in Finland on 1 January 1989. After that the Population Information System has been updated by notifications of changes. The data stored in the Population Information System are specified in the Population Information Act (11 June 1993/507). Notifications on population changes for the past year are

expected by the last day of January of the following year (Act on the amendment of Section 18 of the Population Information Act on 24 November 1995). At the beginning of February the Population Register Centre supplies to Statistics Finland the population data for the turn of the year.

Statistics Finland's function is to compile statistics on conditions in society (Statistics Finland Act of 24 January 1992/48). These include also family statistics. Statistics Finland's Rules of Procedure define the Population Statistics unit as the producer of family statistics (Statistics Finland's Rules of Procedure, TK-00-1443-08).

## Concepts

### Child

In the family statistics children comprise the following persons living with their parents:

- biological children;
- adopted children;
- biological children and adopted children of one of the spouses.

Foster children and children in the care of the family are not classified as children.

The definition of child has changed since 1990. A child is now defined as a person who lives with his or her parents irrespective of his or her marital status, unless the person has a spouse or children who live in the same household-dwelling unit. In 1990 only unmarried persons were counted as children. So while in 1990 widowed or divorced persons living with their parents were classified as not belonging to families, since 1992 they have been regarded as members of the family.

### Cohabiting couple

A cohabiting couple is defined as two spouseless adults of different sex aged 18 and over and occupying the same dwelling on a permanent basis, provided their age difference is less than 16 years and they are not siblings. In case the couple has a common child these specifications do not apply. Same-sex persons living together are not inferred

as cohabiting couples. Only registered partnerships are recorded in the statistics.

### Dwelling

A dwelling refers to a room or a suite of rooms which is intended for year-round habitation; is furnished with a kitchen, kitchenette or cooking area; and has a floor area of at least 7 square metres. Every dwelling must have its own entrance. A single-family house may be entered through an enclosed porch or veranda. If a dwelling is entered through the premises of another dwelling, it is not regarded as a separate dwelling but the two constitute one dwelling.

### Dwelling population

The dwelling population comprises those persons who, according to the Population information system of the Population Register Centre, resided permanently in dwellings at 31 December. Persons permanently institutionalised, living in residential homes and abroad and homeless people are not included in the dwelling population. Likewise, persons living in buildings classified as residential homes, whose living quarters do not meet the definition of dwelling, are not included.

The basic family population differs from the dwelling population in that it also includes those living in residential homes.

## *Family*

A family consists of a married or cohabiting couple or persons in a registered partnership and their children living together; or either of the parents and his or her children living together; or a married or cohabiting couple and persons in a registered partnership without children.

Starting from 1 March 2002, same-sex couples have been able to register their partnerships.

Persons living in the household-dwelling unit who are not members of the nuclear family are not included in the family population, even if they are related, unless they form their own family. Brothers and sisters or cousins living together are not a family and do not belong to the family population. The same applies to people who live alone or with a person of the same sex.

Families living in residential homes are included in the family population. In contrast, persons who live in institutions are not included.

A family can consist of no more than two successive generations. If the household-dwelling unit comprises more than two generations, the family is formed starting from the youngest generation. This means, for example, that a mother-in-law or father-in-law living with their child's family will not be included in the family population unless they live together with their spouse, in which case the old couple form their own family.

A family with underage children refers to a family which has at least one child aged under 18 living at home.

## *Family status*

Family members are grouped by family status as follows:

- spouse, no children;
- spouse with children;
- cohabiting partner, no children;
- cohabiting partner with children;
- partner in a registered partnership, no children;
- partner in a registered partnership with children;
- father/mother without spouse;
- child.

In the family statistics children comprise all persons, regardless of age, who live with their parents, or the spouse's biological or adopted children, but not foster children or children in the care of the family.

## *Family with underage children*

A family with underage children is a family comprising at least one child aged under 18 living at home.

## *Household-dwelling unit*

A household-dwelling unit consists of the permanent occupants of a dwelling. Persons who, according to the Population Information System of the Population Register Centre, are institutionalised, homeless, abroad, or registered as unknown, do not constitute household-dwelling units. Additionally, persons living in buildings classified as residential homes do not form household-dwelling units if their living quarters do not meet the definition of a dwelling.

## *Husband*

When tabulating registered partnerships together with married or cohabiting couples, husband refers to the older partner of the registered couple.

## *Number of children*

The number of children refers to the number of children who are living at home and have the status of a child.

The number of children in families with underage children refers to the number of children aged under 18 living at home.

## *Reconstituted family*

In a reconstituted family, a child aged under 18 is a child of only one of the spouses. Not all the children aged under 18 in the family are common children.

## *Spouse*

A spouse refers to either a married or cohabiting partner or one of the partners of a registered partnership, unless otherwise indicated in the context.

## *Type of family*

Families are grouped into the following types:

- married couple without children;
- cohabiting couple without children;
- married couple with children;
- cohabiting couple with children;
- registered male couple without children;
- registered male couple with children;

- registered female couple without children;
- registered female couple with children;
- mother with children;
- father with children.

A married or cohabiting couple without children refers to a couple who has never had any children or whose children no longer live with their parents. 'Cohabiting couple with children' contains couples who have common children and also couples whose children are not common.

For reasons of data protection, those living in registered partnerships are grouped together with married persons in municipal tables.

## *Methodological description*

The computer program classifies persons on the basis of their permanent place of residence code into household-dwelling units. The record of each person permanently residing in the dwelling includes the personal identification codes of his or her parents, spouse and children. By comparing them the program forms the families.

Before 1990, cohabiting couples were solely inferred with the help of common children. Since year 1992 inferences have been made using a revised program. After joining married couples in the household-dwelling units, this program identifies as cohabiting partners persons who live in the same dwelling, do not have a spouse, are aged 18 or over, and are of the opposite sex, provided that they are not siblings and their age difference is not more than 15 years. These rules do not apply to cohabiting couples with common children.

According to the former concepts, a sole-supporter mother with whom a man of suitable age is residing will be classified as a cohabiting couple.

## *Correctness and accuracy of data*

Family statisticians in Finland are privileged in that they have access to a population information system in which each person has, besides his or her personal identification code, also a domicile code, which tells the dwelling where he or she lives. Family statistics can be compiled from the entire population on an annual basis and quickly without burdening people with costly enquiries. Besides Finland, Denmark is the only other country where this is possible.

### *Wife*

When tabulating registered partnerships together with married or cohabiting couples, wife refers to the younger partner of the registered couple.

### *With a family*

A man with a family is a married or cohabiting partner, a father with children and both partners of a registered male couple.

A woman with a family is a married or cohabiting partner, a mother with children and both partners of a registered female couple.

Likewise, the daughter of a family and a man of suitable age possibly residing with the family now form a cohabiting couple.

The inference of families is made difficult by the fact that the population information system is unable to distinguish between subtenants and the rest of the family. According to the reliability study of the 1990 census, there were less than 20,000 subtenants in Finland at that time. Hence, any inferences where the subtenant is identified as the cohabiting partner of the landlord/lady cannot amount to any considerable number, as the precondition is that the subtenant is of a suitable age and a different sex from the spouseless landlord/lady.

If there is more than one suitable candidate, the program selects the person closest in age. If there are more than four persons without a spouse, the program does not classify them as cohabiting couples.

Families are not formed from institutionalised persons.

The inference of families from the population information system causes problems, mainly in two respects:

1. Only persons who are registered as domiciled in the same dwelling can be linked as a family.
2. Cohabiting couples (marriage-like relationship) will have to be inferred.

1. According to international concept definitions, the family can also be formed on the basis of the official place of residence, as is done in

Finland. However, the families where one of the spouses is registered as domiciled in another locality, due to work, for example, will not be entered in the statistics as complete although he or she spends the weekends and vacations with the rest of the family. Likewise, a couple may reside together, although one of them is still registered as domiciled in some other place, with his or her previous spouse, for example.

In Finland the majority of people do, however, live in the place where they are registered as domiciled. In general, the Population Information System of the Population Register Centre can be considered very exhaustive as regards persons. In order that a person obtains a personal identity code, he or she has to be registered in the Population Information System. It is practically impossible to live in Finland without a personal identity code. A personal identity code is needed so that one can work legally, open a bank account, have dealings with authorities and so on. It can be safely assumed that Finland cannot have any substantial numbers of 'moonlighters' who receive their pay in cash for periods of over one year, for example. Staying in Finland for at least one year is the prerequisite for registering into the population of Finland.

After the abolishment of yearly checking of domicile registers in 1989 the Population Information System has been maintained only by notifications of changes to population information. Their correctness is determined by a reliability survey made on the addresses in the Population Information System.

The Population Register Centre charges Statistics Finland with the task of conducting an annual sample survey on correctness of address information. Around 11,000 people are asked whether their address in the Population Information System is correct. In the 2008 survey, the address was correct for 98.9 per cent of the respondents. The nonresponse rate of the survey was 10.6 per cent. The addresses of the nonrespondents were checked from other sources as far as possible. The address could be established as correct among 87.0 per cent of the nonrespondents, as incorrect among 6.8 per cent and as unverifiable among 6.2 per cent. Assuming that all the unverifiable addresses were incorrect the final proportion of the correct addresses were 97.6 per cent.

In connection with municipal elections, returned notifications of voting sent to foreigners usually reveal around 1,000 persons who have moved from the country without giving notice and are thus still included in the Finnish population. The Population Register Centre removes them from the resident population in the Popu-

lation Information System before the following turn of the year.

The situation as regards the young has improved, thanks to the new Municipality of Residence Act. Unlike before, students may now register as domiciled in the locality where they are studying.

2. Inferring a marriage-like relationship from the population information system is more problematic. One alternative is not to enter childless cohabiting couples in the statistics at all and to link cohabiting couples only with the help of common children. But since statistics are supposed to give as truthful a picture of society as possible, we will surely get closer to the truth by inferring cohabiting couples on the basis of a common address than by leaving them out of the statistics altogether. Of all the couples living together, as many as 24 per cent are today cohabiting couples.

The program is also bound to infer non-existing cohabiting couples. On the other hand, it does not classify as cohabiting couples persons aged under 18, nor does it classify those whose age difference is over 15 years as such. The number of cohabiting couples inferred with the help of the program is, however, very close to the figures obtained by interview surveys conducted before the inference was started.

In 1989 cohabiting couples were obtained by a separate interview survey. The interview focused on persons, not families. The question was only posed to persons whose marital status was 'not married'. On the basis of the sample, it was estimated that there were 372,000 cohabiting persons aged 15-64 in Finland. In the family statistics for the following year 370,000 persons were classified on the basis of their addresses as cohabiting persons aged 18-64. However, some of these persons had the marital status 'married'. According to the samples, the number of cohabiting persons grew at an annual rate of some 20,000 at the end of the 1980s.

By taking into consideration the differences in age limits and the importance of the marital status in the inference of cohabiting couples, it may be observed that, by inference, the number of cohabiting couples is slightly smaller than the real situation measured by samples. The inference of cohabiting couples does, however, convey a good enough picture of the family structure in Finnish society. Hence it helps us to monitor the trend in families and to examine different types of families as larger groups. Certain caution should, however, be exercised in making unit-level inferences on the basis of these couples.

## *Timeliness and promptness of published data*

Statistics Finland dates the population at the turn of the year as at the last day of the year. Since 1999 the regional division used has been that of the first day of the following year. Thus the municipalities that unite on the first day of

the new year are already combined in the statistics on the last day of the previous year. Where necessary, statistics at the turn of year can also be produced with the municipality division before the unification.

## *Accessibility and transparency/clarity of data*

The first family statistics are available from the 1950 and 1960 population censuses. From 1970 onwards population censuses have been conducted every five years. In addition, family data have been published in the years 1977, 1978, 1982, 1984 and 1987. Since 1992 family statistics have been compiled yearly. The Families publication has been produced yearly from 1994.

In the census years data have been combined for families on employment, income, housing, and so on. In other years only demographic data on families are available.

From 1980 to 1989, a yearly review based on a sample of around 10,000 persons was conducted on those living in consensual union in connection with the Labour Force Survey.

From 1870 to 1930 a population census based on person questionnaires was made in major towns every ten years. Some information about household-dwelling units is available from these censuses.

Basic family data are available in electronic form by municipality or with larger regional di-

visions than municipality in Statistics Finland's free Stat Fin -online service on the Internet at: <http://www.stat.fi/tup/tilastotietokannat/index.html>

General information and long time series on the families of the whole country can be obtained from the home page of Families at: [http://www.stat.fi/til/perh/index\\_en.html](http://www.stat.fi/til/perh/index_en.html)

The chargeable information service contains more specified information about the families by sub-area of municipality, for example. More information about the service can be found at: <http://www.stat.fi/tup/vaestotilastopalvelu/index.html>

The Altika statistical service also includes municipality-specific family data from 1980 onwards. More information about Statistics Finland's chargeable services is available at:

<http://www.stat.fi/tup/tilastotietokannat/index.html>

## *Comparability of statistics*

Family data are not fully comparable before and after 1990, when cohabiting couples were first concluded on the basis of their living together. For the Families publication, family distributions, inclusive of cohabiting couples without common children, were estimated using the sample surveys for the whole country for the years 1960 and 1970. The figures for 1980 and 1985 were extracted from the original data with the new classification. Inclusion of cohabiting couples in the statistics increases the number of families and at the same time decreases the

number of single supporters, because some of the single supporters are cohabiting with their new spouses.

The fact that the marital status of the person classified with the status of a child has not been limited after 1990 also increases the number of families. Now a divorced person who comes back to live with his or her mother forms a family with the mother, while earlier the mother and the child were recorded as being outside the family population.

## *Coherence and consistency/uniformity*

The figures of demographic family statistics differ somewhat from the family figures of population censuses. In these census statistics the concept is household-dwelling population, whereby

the families whose dwellings do not fulfil the criteria for a dwelling are excluded from statistic on family.

## *Taulukot – Tabeller – Tables*

1. Väestö sukupuolen, iän (5-vuotiskäryhmittäin ja 1-vuotiskäryhmittäin) ja perheeseaman mukaan 31.12.2008

Befolkning efter kön, ålder (5-årsklasser och 1-årsklasser) och ställning i familjen 31.12.2008

Population by age (5-year groups and 1-year groups), sex and family status on December 31, 2008

Ikä Ålder Age	Yhteensä Totalt Total	Aviopuoliso ei lapsia Maka/make utan barn Spouse, no children	Aviopuoliso jolla lapsia Maka/make med barn Spouse with children	Avopuoliso jolla lapsia Sambo med barn Cohabiting partner with children	Avopuoliso ei lapsia Sambo utan barn Cohabiting partner, no children	Aiti tai isä ei puolisoa Mor eller far utan make/maka utan make/maka Mother or father, no spouse	Rekisteröity parisuhde Registrerat partnerskap Registered partnership	Lapsi Barn Child	Perheisiin kuulumaton Tillhör ej familj Not belonging to families	Laitosväestö + luokittelematon På anstalt + oklassificerad population + unclassified
<b>Kaikki Totalt Total</b>	<b>5 326 314</b>	<b>1 009 456</b>	<b>904 360</b>	<b>231 932</b>	<b>382 354</b>	<b>179 091</b>	<b>2 488</b>	<b>1 341 981</b>	<b>1 191 672</b>	<b>82 980</b>
0-4	295 002	-	-	-	-	-	-	292 786	-	2 216
5-9	286 818	-	-	-	-	-	-	283 328	-	3 490
10-14	309 342	-	-	-	-	-	-	304 390	-	4 952
15-19	333 177	581	202	991	10 629	571	5	287 110	29 246	3 842
20-24	325 440	8 504	9 802	14 073	75 868	5 162	65	86 007	121 277	4 682
25-29	340 416	26 972	51 179	32 499	81 552	9 770	204	28 318	104 459	5 463
30-34	334 075	26 182	117 855	42 240	42 875	14 521	372	13 531	71 492	5 007
35-39	311 930	17 022	141 760	40 868	21 233	20 054	372	10 041	55 683	4 897
40-44	368 125	20 584	173 035	42 462	19 912	30 650	517	10 682	64 831	5 452
45-49	377 979	40 724	162 330	31 111	23 315	31 317	378	9 668	74 035	5 101
50-54	381 671	98 792	116 083	16 400	27 859	21 612	227	7 972	88 031	4 695
55-59	394 516	167 817	65 096	7 329	29 969	12 177	157	5 331	102 254	4 386
60-64	375 755	199 399	33 162	2 707	23 303	7 211	97	2 340	104 053	3 483
65-69	255 273	144 412	13 735	704	12 067	4 131	57	391	77 671	2 105
70-74	217 574	115 931	9 229	308	7 541	4 762	25	76	77 315	2 387
75-79	180 869	82 307	6 299	159	3 754	5 873	5	10	78 884	3 578
80-84	134 555	44 023	3 369	63	1 745	5 889	5	-	73 876	5 585
85-	103 797	16 206	1 224	18	732	5 391	2	-	68 565	11 659
<b>Miehet Män Males</b>	<b>2 611 653</b>	<b>504 728</b>	<b>452 180</b>	<b>115 966</b>	<b>191 177</b>	<b>29 460</b>	<b>1 158</b>	<b>726 013</b>	<b>546 896</b>	<b>44 075</b>
0-4	150 804	-	-	-	-	-	-	149 647	-	1 157
5-9	146 717	-	-	-	-	-	-	144 910	-	1 807
10-14	157 654	-	-	-	-	-	-	154 991	-	2 663
15-19	169 961	123	36	266	2 796	2	2	153 117	11 618	2 001
20-24	166 488	2 961	3 106	5 138	31 955	105	15	56 819	63 541	2 848
25-29	174 715	11 658	19 956	14 683	42 209	390	68	19 796	62 323	3 632
30-34	171 532	13 682	52 250	20 394	24 914	1 020	142	10 078	45 619	3 433
35-39	159 578	9 172	67 447	20 112	12 421	2 070	154	7 887	36 894	3 421
40-44	186 832	10 183	84 639	21 615	10 887	4 288	239	8 530	42 625	3 826
45-49	190 839	17 147	82 600	16 777	11 624	5 944	226	7 834	45 124	3 563
50-54	190 665	42 042	63 453	9 472	13 345	5 192	117	6 376	47 402	3 266
55-59	196 318	78 651	38 280	4 733	14 995	3 543	93	4 070	48 933	3 020
60-64	184 247	99 470	20 275	1 918	12 174	2 174	50	1 654	44 189	2 343
65-69	120 498	74 491	8 177	516	6 390	1 097	31	253	28 246	1 297
70-74	97 658	62 016	5 322	201	4 090	906	14	48	23 895	1 166
75-79	73 731	46 106	3 675	94	2 037	928	2	3	19 583	1 303
80-84	47 128	26 343	2 128	34	973	987	4	-	15 220	1 439
85-	26 288	10 683	836	13	367	814	1	-	11 684	1 890
<b>Naiset Kvinnor Females</b>	<b>2 714 661</b>	<b>504 728</b>	<b>452 180</b>	<b>115 966</b>	<b>191 177</b>	<b>149 631</b>	<b>1 330</b>	<b>615 968</b>	<b>644 776</b>	<b>38 905</b>
0-4	144 198	-	-	-	-	-	-	143 139	-	1 059
5-9	140 101	-	-	-	-	-	-	138 418	-	1 683
10-14	151 688	-	-	-	-	-	-	149 399	-	2 289
15-19	163 216	458	166	725	7 833	569	3	133 993	17 628	1 841
20-24	158 952	5 543	6 696	8 935	43 913	5 057	50	29 188	57 736	1 834
25-29	165 701	15 314	31 223	17 816	39 343	9 380	136	8 522	42 136	1 831
30-34	162 543	12 500	65 605	21 846	17 961	13 501	230	3 453	25 873	1 574
35-39	152 352	7 850	74 313	20 756	8 812	17 984	218	2 154	18 789	1 476
40-44	181 293	10 401	88 396	20 847	9 025	26 362	278	2 152	22 206	1 626
45-49	187 140	23 577	79 730	14 334	11 691	25 373	152	1 834	28 911	1 538
50-54	191 006	56 750	52 630	6 928	14 514	16 420	110	1 596	40 629	1 429
55-59	198 198	89 166	26 816	2 596	14 974	8 634	64	1 261	53 321	1 366
60-64	191 508	99 929	12 887	789	11 129	5 037	47	686	59 864	1 140
65-69	134 775	69 921	5 558	188	5 677	3 034	26	138	49 425	808
70-74	119 916	53 915	3 907	107	3 451	3 856	11	28	53 420	1 221
75-79	107 138	36 201	2 624	65	1 717	4 945	3	7	59 301	2 275
80-84	87 427	17 680	1 241	29	772	4 902	1	-	58 656	4 146
85-	77 509	5 523	388	5	365	4 577	1	-	56 881	9 769

1. Väestö sukupuolen, iän (5-vuotiskäryhmittäin ja 1-vuotiskäryhmittäin) ja perheaseman mukaan 31.12.2008

Befolkning efter kön, ålder (5-årsklasser och 1-årsklasser) och ställning i familjen 31.12.2008

Population by age (5-year groups and 1-year groups), sex and family status on December 31, 2008

(jatk.)

(forts.)

(cont.)

Ikä Ålder Age	Yhteensä Totalt Total	Aviopuoliso ei lapsia Maka/make utan barn Spouse, no children	Aviopuoliso jolla lapsia Maka/make med barn Spouse with children	Avopuoliso jolla lapsia Sambo med barn Cohabiting partner with children	Avopuoliso ei lapsia Sambo utan barn Cohabiting partner, no children	Äiti tai isä ei puolisoa Mor eller far utan make/maka Mother or father, no spouse	Rekisteröity parisuhde Registrerat partnerskap Registered partnership	Lapsi Barn Child	Perheisiin kuulumaton Tillhör ej familj Not belonging to families	Laitosväestö + luokittelematon På anstalt + oklassificerad Institutionalised population + unclassified
<b>Kaikki Totalt Total</b>	<b>5 326 314</b>	<b>1 009 456</b>	<b>904 360</b>	<b>231 932</b>	<b>382 354</b>	<b>179 091</b>	<b>2 488</b>	<b>1 341 981</b>	<b>1 191 672</b>	<b>82 980</b>
0	59 576	-	-	-	-	-	-	59 286	-	290
1	59 096	-	-	-	-	-	-	58 729	-	367
2	59 505	-	-	-	-	-	-	59 051	-	454
3	58 328	-	-	-	-	-	-	57 816	-	512
4	58 497	-	-	-	-	-	-	57 904	-	593
5	57 438	-	-	-	-	-	-	56 800	-	638
6	56 487	-	-	-	-	-	-	55 809	-	678
7	56 937	-	-	-	-	-	-	56 260	-	677
8	57 558	-	-	-	-	-	-	56 859	-	699
9	58 398	-	-	-	-	-	-	57 600	-	798
10	57 727	-	-	-	-	-	-	56 902	-	825
11	60 127	-	-	-	-	-	-	59 202	-	925
12	61 531	-	-	-	-	-	-	60 592	-	939
13	63 970	-	-	-	-	-	-	62 914	-	1 056
14	65 987	-	-	-	-	-	-	64 780	-	1 207
15	65 805	-	-	-	-	-	-	64 390	591	817
16	67 842	1	-	-	8	-	24	65 291	1 675	843
17	66 751	5	8	88	-	65	-	61 615	4 064	906
18	67 345	121	35	261	3 248	136	5	54 893	8 013	633
19	65 434	454	159	634	7 381	339	-	40 921	14 903	643
20	65 539	815	508	1 196	11 325	551	6	29 213	21 168	757
21	62 336	1 074	1 010	1 882	13 360	757	10	19 319	24 102	822
22	63 431	1 555	1 728	2 699	15 459	1 060	8	14 844	25 186	892
23	65 696	2 063	2 649	3 579	17 165	1 270	17	12 362	25 513	1 078
24	68 438	2 997	3 907	4 717	18 559	1 524	24	10 269	25 308	1 133
25	70 163	4 022	5 659	5 497	18 927	1 747	34	8 346	24 749	1 182
26	69 796	4 976	7 750	5 992	18 183	1 844	38	6 751	23 131	1 131
27	67 169	5 718	9 787	6 490	16 523	1 930	34	5 212	20 409	1 066
28	66 693	6 064	12 481	7 106	14 806	2 041	40	4 269	18 808	1 078
29	66 595	6 192	15 502	7 414	13 113	2 208	58	3 740	17 362	1 006
30	66 914	5 979	18 601	7 901	11 391	2 479	70	3 173	16 324	996
31	67 915	5 861	21 927	8 372	9 732	2 778	86	2 933	15 219	1 007
32	68 239	5 415	24 484	8 791	8 495	2 895	64	2 683	14 369	1 043
33	66 962	4 740	26 349	8 611	7 287	3 092	79	2 452	13 342	1 010
34	64 045	4 187	26 494	8 565	5 970	3 277	73	2 290	12 238	951
35	58 228	3 614	25 202	7 673	4 834	3 169	76	1 951	10 760	949
36	60 377	3 429	27 121	7 973	4 429	3 447	65	1 906	11 064	943
37	62 448	3 338	28 603	8 282	4 129	4 065	70	2 004	10 983	974
38	64 739	3 341	29 846	8 409	4 018	4 541	66	2 124	11 365	1 029
39	66 138	3 300	30 988	8 531	3 823	4 832	95	2 056	11 511	1 002
40	71 064	3 529	33 511	8 936	3 944	5 578	101	2 133	12 206	1 126
41	73 285	3 840	34 620	8 880	3 949	5 918	107	2 140	12 739	1 092
42	73 852	3 997	34 796	8 494	3 991	6 155	115	2 189	13 047	1 068
43	74 180	4 308	34 785	8 200	3 907	6 408	96	2 140	13 254	1 082
44	75 744	4 910	35 323	7 952	4 121	6 591	98	2 080	13 585	1 084
45	76 693	5 525	35 307	7 433	4 335	6 765	76	2 075	14 075	1 102
46	75 678	6 605	33 668	6 819	4 450	6 578	80	1 995	14 418	1 065
47	75 433	7 771	32 729	6 199	4 611	6 327	68	1 900	14 797	1 031
48	75 226	9 414	31 140	5 626	4 849	6 153	68	1 912	15 091	973
49	74 949	11 409	29 486	5 034	5 070	5 494	86	1 786	15 654	930
50	72 608	13 709	26 629	4 061	4 913	5 121	44	1 685	15 547	899
51	75 973	16 729	25 615	3 846	5 360	4 785	54	1 707	16 888	989
52	78 056	19 978	23 871	3 340	5 733	4 343	40	1 650	18 134	967
53	77 440	22 817	21 149	2 727	5 813	3 905	49	1 521	18 499	960
54	77 594	25 559	18 819	2 426	6 040	3 458	40	1 409	18 963	880
55	76 734	27 915	16 332	2 027	6 039	3 009	40	1 309	19 200	863
56	79 441	31 754	14 864	1 725	6 119	2 719	38	1 248	20 062	912
57	76 782	32 855	12 536	1 413	5 887	2 362	29	1 024	19 818	858
58	79 641	36 280	11 217	1 147	5 983	2 144	29	868	21 063	910
59	81 918	39 013	10 147	1 017	5 941	1 943	21	882	22 111	843

1. Väestö sukupuolen, iän (5-vuotiskäryhmittäin ja 1-vuotiskäryhmittäin) ja perheaseman mukaan 31.12.2008

Befolkning efter kön, ålder (5-årsklasser och 1-årsklasser) och ställning i familjen 31.12.2008

Population by age (5-year groups and 1-year groups), sex and family status on December 31, 2008

(jatk.)

(forts.)

(cont.)

Ikä Ålder Age	Yhteensä Total Total	Aviopuoliso ei lapsia Maka/make utan barn Spouse, no children	Aviopuoliso jolla lapsia Maka/make med barn Spouse with children	Avopuoliso jolla lapsia Sambo med barn Cohabiting partner with children	Avopuoliso ei lapsia Sambo utan barn Cohabiting partner, no children	Äiti tai isä ei puolisoa Mor eller far utan make/maka Mother or father, no spouse	Rekisteröity parisuhde Registrerat partnerskap Registered partnership	Lapsi Barn Child	Perheisiin kuulumaton Tillhör ej familj Not belonging to families	Laitosväestö + luokittelematon På anstalt + oklassificerad Institutionalised population + unclassified
60	83 361	41 754	9 070	832	5 610	1 896	21	722	22 661	795
61	82 861	43 113	7 975	682	5 390	1 627	20	620	22 668	766
62	80 520	43 269	6 846	545	4 876	1 434	18	470	22 321	741
63	71 651	39 413	5 372	382	4 149	1 284	13	315	20 044	679
64	57 362	31 850	3 899	266	3 278	970	25	213	16 359	502
65	54 212	30 748	3 392	214	2 777	862	18	131	15 615	455
66	43 278	24 443	2 482	145	2 146	700	8	76	12 945	333
67	62 521	35 546	3 270	158	2 973	1 036	12	96	18 935	495
68	44 276	25 059	2 195	99	1 990	696	11	41	13 832	353
69	50 986	28 616	2 396	88	2 181	837	8	47	16 344	469
70	48 801	27 014	2 108	71	1 986	958	4	23	16 163	474
71	45 364	24 746	1 958	74	1 629	869	9	25	15 597	457
72	42 456	22 572	1 858	65	1 538	915	5	12	15 005	486
73	41 854	21 739	1 725	58	1 299	983	1	9	15 550	490
74	39 099	19 860	1 580	40	1 089	1 037	6	7	15 000	480
75	36 187	17 978	1 351	45	895	1 071	1	6	14 303	537
76	37 163	17 656	1 388	36	835	1 115	1	2	15 476	654
77	36 805	16 882	1 290	27	805	1 181	2	-	15 897	721
78	36 391	15 835	1 190	31	701	1 245	1	2	16 610	776
79	34 323	13 956	1 080	20	518	1 261	-	-	16 598	890
80	32 139	12 273	951	18	493	1 287	1	-	16 076	1 040
81	28 956	10 282	782	15	389	1 186	1	-	15 223	1 078
82	26 864	8 586	668	11	349	1 184	1	-	14 990	1 075
83	24 897	7 109	555	13	273	1 193	1	-	14 556	1 197
84	21 699	5 773	413	6	241	1 039	1	-	13 031	1 195
85	19 821	4 577	360	6	184	1 021	-	-	12 388	1 285
86	16 636	3 386	252	2	147	914	1	-	10 670	1 264
87	14 884	2 657	191	4	98	821	-	-	9 817	1 296
88	12 808	1 943	159	3	115	706	-	-	8 594	1 288
89	8 094	1 160	81	1	42	416	1	-	5 536	857
90	7 797	871	57	-	46	392	-	-	5 426	1 005
91	6 280	600	48	1	26	331	-	-	4 352	922
92	4 784	396	36	-	32	225	-	-	3 290	805
93	3 702	267	18	1	14	149	-	-	2 537	716
94	2 866	155	8	-	9	141	-	-	1 981	572
95	2 002	85	7	-	4	105	-	-	1 349	452
96	1 521	52	1	-	5	68	-	-	1 021	374
97	1 038	33	5	-	6	44	-	-	642	308
98	662	10	1	-	4	27	-	-	411	209
99	388	7	-	-	-	12	-	-	248	121
100	242	5	-	-	-	13	-	-	144	80
101	137	2	-	-	-	5	-	-	88	42
102	74	-	-	-	-	-	-	-	42	32
103	28	-	-	-	-	1	-	-	16	11
104	12	-	-	-	-	-	-	-	5	7
105	10	-	-	-	-	-	-	-	5	5
106	7	-	-	-	-	-	-	-	2	5
107	3	-	-	-	-	-	-	-	1	2
108	-	-	-	-	-	-	-	-	-	-
109	-	-	-	-	-	-	-	-	-	-
110	-	-	-	-	-	-	-	-	-	-
111	1	-	-	-	-	-	-	-	-	1

1. Väestö sukupuolen, iän (5-vuotiskäryhmittäin ja 1-vuotiskäryhmittäin) ja perheeseaman mukaan 31.12.2008  
 Befolkning efter kön, ålder (5-årsklasser och 1-årsklasser) och ställning i familjen 31.12.2008  
 Population by age (5-year groups and 1-year groups), sex and family status on December 31, 2008

(jatk.)  
 (forts.)  
 (cont.)

Ikä Alder Age	Yhteensä Totalt Total	Avioliittol ei lapsia Maka/make utan barn Spouse, no children	Avioliittol jolla lapsia Maka/make med barn Spouse with children	Avoliittol jolla lapsia Sambo med barn Cohabiting partner with children	Avoliittol ei lapsia Sambo utan barn Cohabiting partner, no children	Äiti tai isä ei puolisoa Mor eller far utan make/maka Mother or father, no spouse	Rekisteröyt parisuhde Registrerat partnerskap Registered partnership	Lapsi Barn Child	Perheisiin kuulumaton Tillhör ej familj Not belonging to families	Laitosväestö + luokittelematon På anstalt + oklassificerad Institutionalised population + unclassified
Miehet Män Males	2 611 653	504 728	452 180	115 966	191 177	29 460	1 158	726 013	546 896	44 075
0	30 425	-	-	-	-	-	-	30 276	-	149
1	30 310	-	-	-	-	-	-	30 111	-	199
2	30 365	-	-	-	-	-	-	30 126	-	239
3	29 682	-	-	-	-	-	-	29 425	-	257
4	30 022	-	-	-	-	-	-	29 709	-	313
5	29 220	-	-	-	-	-	-	28 894	-	326
6	28 985	-	-	-	-	-	-	28 623	-	362
7	29 097	-	-	-	-	-	-	28 748	-	349
8	29 628	-	-	-	-	-	-	29 256	-	372
9	29 787	-	-	-	-	-	-	29 389	-	398
10	29 456	-	-	-	-	-	-	29 001	-	455
11	30 508	-	-	-	-	-	-	30 018	-	490
12	31 510	-	-	-	-	-	-	30 984	-	526
13	32 636	-	-	-	-	-	-	32 075	-	561
14	33 544	-	-	-	-	-	-	32 913	-	631
15	33 472	-	-	-	-	-	-	32 744	294	434
16	34 660	-	-	-	-	-	-	33 624	610	426
17	33 961	-	1	13	-	-	-	32 126	1 356	465
18	34 450	15	5	77	736	-	2	29 874	3 388	353
19	33 418	108	30	176	2 060	2	-	24 749	5 970	323
20	33 523	254	113	331	3 776	6	-	19 257	9 360	426
21	31 894	344	266	606	5 333	12	2	12 715	12 126	490
22	32 491	562	516	956	6 604	15	5	9 644	13 648	541
23	33 588	726	863	1 370	7 657	31	3	8 220	14 059	659
24	34 992	1 075	1 348	1 875	8 585	41	5	6 983	14 348	732
25	35 951	1 531	2 069	2 340	9 133	42	8	5 705	14 334	789
26	36 023	2 027	2 834	2 622	9 214	69	12	4 732	13 780	733
27	34 411	2 389	3 734	2 914	8 634	87	11	3 675	12 258	709
28	34 316	2 783	5 002	3 306	7 967	74	17	3 031	11 409	727
29	34 014	2 928	6 317	3 501	7 261	118	20	2 653	10 542	674
30	34 425	2 912	7 824	3 774	6 534	148	26	2 320	10 215	672
31	34 763	3 009	9 370	4 031	5 602	172	28	2 154	9 706	691
32	35 067	2 897	10 807	4 276	4 990	217	21	2 016	9 130	713
33	34 579	2 590	12 074	4 186	4 283	222	37	1 869	8 619	699
34	32 698	2 274	12 175	4 127	3 505	261	30	1 719	7 949	658
35	30 045	1 929	11 850	3 779	2 870	310	30	1 516	7 113	648
36	31 144	1 863	12 896	3 932	2 660	324	29	1 504	7 264	672
37	31 718	1 845	13 487	4 060	2 378	398	24	1 566	7 286	674
38	32 908	1 767	14 320	4 113	2 264	469	29	1 707	7 531	708
39	33 763	1 768	14 894	4 228	2 249	569	42	1 594	7 700	719
40	36 112	1 847	16 165	4 517	2 209	662	48	1 686	8 191	787
41	37 230	1 941	16 780	4 505	2 232	794	45	1 707	8 475	751
42	37 438	1 999	16 970	4 291	2 182	845	57	1 731	8 616	747
43	37 581	2 098	17 111	4 184	2 144	923	48	1 717	8 584	772
44	38 471	2 298	17 613	4 118	2 120	1 064	41	1 689	8 759	769
45	38 899	2 500	17 618	3 876	2 262	1 192	44	1 690	8 930	787
46	38 371	2 889	17 032	3 696	2 218	1 132	44	1 617	9 001	742
47	38 006	3 260	16 549	3 393	2 282	1 221	43	1 544	8 985	729
48	37 823	3 901	15 945	3 038	2 419	1 196	41	1 562	9 069	652
49	37 740	4 597	15 456	2 774	2 443	1 203	54	1 421	9 139	653
50	36 393	5 700	14 189	2 240	2 365	1 101	23	1 384	8 759	632
51	38 102	6 828	13 866	2 219	2 611	1 087	28	1 364	9 410	689
52	39 159	8 523	13 178	1 880	2 739	1 076	19	1 307	9 764	673
53	38 741	9 891	11 741	1 682	2 727	1 002	23	1 213	9 787	675
54	38 270	11 100	10 479	1 451	2 903	926	24	1 108	9 682	597
55	38 197	12 638	9 326	1 260	2 923	839	20	1 004	9 581	606
56	39 606	14 542	8 697	1 104	3 035	746	22	963	9 867	630
57	38 198	15 351	7 434	911	2 935	714	21	801	9 445	586
58	39 610	17 198	6 746	754	3 015	648	17	654	9 962	616
59	40 707	18 922	6 077	704	3 087	596	13	648	10 078	582

1. Väestö sukupuolen, iän (5-vuotiskäryhmittäin ja 1-vuotiskäryhmittäin) ja perheeseaman mukaan 31.12.2008

Befolkning efter kön, ålder (5-årsklasser och 1-årsklasser) och ställning i familjen 31.12.2008

Population by age (5-year groups and 1-year groups), sex and family status on December 31, 2008

(jatk.)

(forts.)

(cont.)

Ikä Ålder Age	Yhteensä Totalt Total	Aviopusi- ei lapsia Maka/make utan barn Spouse, no children	Aviopusi- jolla lapsia Maka/make med barn Spouse with children	Avopuoliso jolla lapsia Sambo med barn Cohabiting partner with children	Avopuoliso ei lapsia Sambo utan barn Cohabiting partner, no children	Äiti tai isä ei puolisoa Mor eller far utan make/maka Mother or father, no spouse	Rekisteröity parisuhte Registrerat partnerskap Registered partnership	Lapsi Barn Child	Perheisiin kuulumaton Tillhör ej familj Not belonging to families	Laitosväestö + luokittelematon På anstalt + oklassificerad Institutionalised population + unclassified
60	41 180	20 470	5 482	576	2 934	576	14	523	10 050	555
61	40 799	21 296	4 879	490	2 760	493	9	449	9 907	516
62	39 378	21 570	4 230	386	2 516	446	10	336	9 390	494
63	35 158	19 967	3 307	268	2 231	412	5	199	8 333	436
64	27 732	16 167	2 377	198	1 733	247	12	147	6 509	342
65	26 149	15 708	2 107	160	1 483	262	7	90	6 031	301
66	20 613	12 606	1 482	112	1 142	208	6	49	4 813	195
67	29 662	18 405	1 963	121	1 582	269	7	55	6 951	309
68	20 698	13 004	1 256	68	1 051	158	8	31	4 896	226
69	23 376	14 768	1 369	55	1 132	200	3	28	5 555	266
70	22 559	14 270	1 222	44	1 053	190	1	14	5 512	253
71	20 562	13 100	1 156	53	901	184	6	19	4 929	214
72	18 995	12 049	1 059	35	861	184	3	8	4 562	234
73	18 585	11 776	962	38	704	171	1	4	4 668	261
74	16 957	10 821	923	31	571	177	3	3	4 224	204
75	15 581	9 980	767	28	472	169	1	3	3 922	239
76	15 486	9 823	791	21	448	182	1	-	3 967	253
77	15 293	9 534	749	15	454	201	-	-	4 047	293
78	14 345	8 860	710	14	381	194	-	-	3 932	254
79	13 026	7 909	658	16	282	182	-	-	3 715	264
80	12 074	7 150	604	11	271	218	1	-	3 483	336
81	10 521	6 047	481	7	216	195	1	-	3 275	299
82	9 411	5 211	420	8	198	201	-	-	3 099	274
83	8 209	4 379	361	6	143	200	1	-	2 852	267
84	6 913	3 556	262	2	145	173	1	-	2 511	263
85	5 817	2 841	222	5	98	151	-	-	2 239	261
86	4 607	2 156	174	1	83	140	-	-	1 809	244
87	3 940	1 756	129	1	45	102	-	-	1 668	239
88	3 274	1 298	118	3	50	106	-	-	1 477	222
89	2 065	810	54	1	18	78	1	-	961	142
90	1 829	639	37	-	24	60	-	-	896	173
91	1 328	398	39	1	14	63	-	-	688	125
92	1 034	301	28	-	13	28	-	-	539	125
93	750	198	14	1	8	24	-	-	410	95
94	569	125	7	-	4	19	-	-	341	73
95	361	68	7	-	2	13	-	-	212	59
96	285	46	1	-	4	12	-	-	168	54
97	179	29	5	-	2	6	-	-	102	35
98	113	9	1	-	2	6	-	-	73	22
99	60	5	-	-	-	2	-	-	44	9
100	35	2	-	-	-	3	-	-	25	5
101	25	2	-	-	-	1	-	-	20	2
102	11	-	-	-	-	-	-	-	9	2
103	2	-	-	-	-	-	-	-	1	1
104	1	-	-	-	-	-	-	-	1	-
105	-	-	-	-	-	-	-	-	-	-
106	-	-	-	-	-	-	-	-	-	-
107	2	-	-	-	-	-	-	-	1	1
108	-	-	-	-	-	-	-	-	-	-
109	-	-	-	-	-	-	-	-	-	-
110	-	-	-	-	-	-	-	-	-	-
111	1	-	-	-	-	-	-	-	-	1

1. Väestö sukupuolen, iän (5-vuotiskäryhmittäin ja 1-vuotiskäryhmittäin) ja perheaseman mukaan 31.12.2008

(jatk.)

Befolkning efter kön, ålder (5-årsklasser och 1-årsklasser) och ställning i familjen 31.12.2008

(forts.)

Population by age (5-year groups and 1-year groups), sex and family status on December 31, 2008

(cont.)

Ikä Ålder Age	Yhteensä Totalt Total	Aviopuoliso ei lapsia Maka/make utan barn Spouse, no children	Aviopuoliso jolla lapsia Maka/make med barn Spouse with children	Avopuoliso jolla lapsia Sambo med barn Cohabiting partner with children	Avopuoliso ei lapsia Sambo utan barn Cohabiting partner, no children	Äiti tai isä ei puolisoa Mor eller far utan make/maka Mother or father, no spouse	Rekisteröity parisuhde Registrerat partnerskap Registered partnership	Lapsi Barn Child	Perheisiin kuulumatton Tillhör ej familj Not belonging to families	Laitosväestö + luokittelematon På anstalt + oklassificerad Institutionalised population + unclassified
<b>Naiset</b> Kvinnor Females	<b>2 714 661</b>	<b>504 728</b>	<b>452 180</b>	<b>115 966</b>	<b>191 177</b>	<b>149 631</b>	<b>1 330</b>	<b>615 968</b>	<b>644 776</b>	<b>38 905</b>
0	29 151	-	-	-	-	-	-	29 010	-	141
1	28 786	-	-	-	-	-	-	28 618	-	168
2	29 140	-	-	-	-	-	-	28 925	-	215
3	28 646	-	-	-	-	-	-	28 391	-	255
4	28 475	-	-	-	-	-	-	28 195	-	280
5	28 218	-	-	-	-	-	-	27 906	-	312
6	27 502	-	-	-	-	-	-	27 186	-	316
7	27 840	-	-	-	-	-	-	27 512	-	328
8	27 930	-	-	-	-	-	-	27 603	-	327
9	28 611	-	-	-	-	-	-	28 211	-	400
10	28 271	-	-	-	-	-	-	27 901	-	370
11	29 619	-	-	-	-	-	-	29 184	-	435
12	30 021	-	-	-	-	-	-	29 608	-	413
13	31 334	-	-	-	-	-	-	30 839	-	495
14	32 443	-	-	-	-	-	-	31 867	-	576
15	32 333	-	-	-	-	7	-	31 646	297	383
16	33 182	1	-	8	-	24	-	31 667	1 065	417
17	32 790	5	7	75	-	65	-	29 489	2 708	441
18	32 895	106	30	184	2 512	136	3	25 019	4 625	280
19	32 016	346	129	458	5 321	337	-	16 172	8 933	320
20	32 016	561	395	865	7 549	545	6	9 956	11 808	331
21	30 442	730	744	1 276	8 027	745	8	6 604	11 976	332
22	30 940	993	1 212	1 743	8 855	1 045	3	5 200	11 538	351
23	32 108	1 337	1 786	2 209	9 508	1 239	14	4 142	11 454	419
24	33 446	1 922	2 559	2 842	9 974	1 483	19	3 286	10 960	401
25	34 212	2 491	3 590	3 157	9 794	1 705	26	2 641	10 415	393
26	33 773	2 949	4 916	3 370	8 969	1 775	26	2 019	9 351	398
27	32 758	3 329	6 053	3 576	7 889	1 843	23	1 537	8 151	357
28	32 377	3 281	7 479	3 800	6 839	1 967	23	1 238	7 399	351
29	32 581	3 264	9 185	3 913	5 852	2 090	38	1 087	6 820	332
30	32 489	3 067	10 777	4 127	4 857	2 331	44	853	6 109	324
31	33 152	2 852	12 557	4 341	4 130	2 606	58	779	5 513	316
32	33 172	2 518	13 677	4 515	3 505	2 678	43	667	5 239	330
33	32 383	2 150	14 275	4 425	3 004	2 870	42	583	4 723	311
34	31 347	1 913	14 319	4 438	2 465	3 016	43	571	4 289	293
35	28 183	1 685	13 352	3 894	1 964	2 859	46	435	3 647	301
36	29 233	1 566	14 225	4 041	1 769	3 123	36	402	3 800	271
37	30 730	1 493	15 116	4 222	1 751	3 667	46	438	3 697	300
38	31 831	1 574	15 526	4 296	1 754	4 072	37	417	3 834	321
39	32 375	1 532	16 094	4 303	1 574	4 263	53	462	3 811	283
40	34 952	1 682	17 346	4 419	1 735	4 916	53	447	4 015	339
41	36 055	1 899	17 840	4 375	1 717	5 124	62	433	4 264	341
42	36 414	1 998	17 826	4 203	1 809	5 310	58	458	4 431	321
43	36 599	2 210	17 674	4 016	1 763	5 485	48	423	4 670	310
44	37 273	2 612	17 710	3 834	2 001	5 527	57	391	4 826	315
45	37 794	3 025	17 689	3 557	2 073	5 573	32	385	5 145	315
46	37 307	3 716	16 636	3 123	2 232	5 446	36	378	5 417	323
47	37 427	4 511	16 180	2 806	2 329	5 106	25	356	5 812	302
48	37 403	5 513	15 195	2 588	2 430	4 957	27	350	6 022	321
49	37 209	6 812	14 030	2 260	2 627	4 291	32	365	6 515	277
50	36 215	8 009	12 440	1 821	2 548	4 020	21	301	6 788	267
51	37 871	9 901	11 749	1 627	2 749	3 698	26	343	7 478	300
52	38 897	11 455	10 693	1 460	2 994	3 267	21	343	8 370	294
53	38 699	12 926	9 408	1 045	3 086	2 903	26	308	8 712	285
54	39 324	14 459	8 340	975	3 137	2 532	16	301	9 281	283
55	38 537	15 277	7 006	767	3 116	2 170	20	305	9 619	257
56	39 835	17 212	6 167	621	3 084	1 973	16	285	10 195	282
57	38 584	17 504	5 102	502	2 952	1 648	8	223	10 373	272
58	40 031	19 082	4 471	393	2 968	1 496	12	214	11 101	294
59	41 211	20 091	4 070	313	2 854	1 347	8	234	12 033	261

1. Väestö sukupuolen, iän (5-vuotiskäryhmittäin ja 1-vuotiskäryhmittäin) ja perheaseman mukaan 31.12.2008

(jatk.)

Befolkning efter kön, ålder (5-årsklasser och 1-årsklasser) och ställning i familjen 31.12.2008

(forts.)

Population by age (5-year groups and 1-year groups), sex and family status on December 31, 2008

(cont.)

Ikä Ålder Age	Yhteensä Totalt Total	Avioliittoliso ei lapsia Maka/make utan barn Spouse, no children	Avioliittoliso jolla lapsia Maka/make med barn Spouse with children	Avoliittoliso jolla lapsia Sambo med barn Cohabiting partner with children	Avoliittoliso ei lapsia Sambo utan barn Cohabiting partner, no children	Äiti tai isä ei puolisoa Mor eller far utan make/maka Mother or father, no spouse	Rekisteröity parisuhde Registrerat partnerskap Registered partnership	Lapsi Barn Child	Perheisiin kuulumaton Tillhör ej familj Not belonging to families	Laitosväestö + luokittelematon På anstalt + oklassificerad Institutionalised population + unclassified
60	42 181	21 284	3 588	256	2 676	1 320	7	199	12 611	240
61	42 062	21 817	3 096	192	2 630	1 134	11	171	12 761	250
62	41 142	21 699	2 616	159	2 360	988	8	134	12 931	247
63	36 493	19 446	2 065	114	1 918	872	8	116	11 711	243
64	29 630	15 683	1 522	68	1 545	723	13	66	9 850	160
65	28 063	15 040	1 285	54	1 294	600	11	41	9 584	154
66	22 665	11 837	1 000	33	1 004	492	2	27	8 132	138
67	32 859	17 141	1 307	37	1 391	767	5	41	11 984	186
68	23 578	12 055	939	31	939	538	3	10	8 936	127
69	27 610	13 848	1 027	33	1 049	637	5	19	10 789	203
70	26 242	12 744	886	27	933	768	3	9	10 651	221
71	24 802	11 646	802	21	728	685	3	6	10 668	243
72	23 461	10 523	799	30	677	731	2	4	10 443	252
73	23 269	9 963	763	20	595	812	-	5	10 882	229
74	22 142	9 039	657	9	518	860	3	4	10 776	276
75	20 606	7 998	584	17	423	902	-	3	10 381	298
76	21 677	7 833	597	15	387	933	-	2	11 509	401
77	21 512	7 348	541	12	351	980	2	-	11 850	428
78	22 046	6 975	480	17	320	1 051	1	2	12 678	522
79	21 297	6 047	422	4	236	1 079	-	-	12 883	626
80	20 065	5 123	347	7	222	1 069	-	-	12 593	704
81	18 435	4 235	301	8	173	991	-	-	11 948	779
82	17 453	3 375	248	3	151	983	1	-	11 891	801
83	16 688	2 730	194	7	130	993	-	-	11 704	930
84	14 786	2 217	151	4	96	866	-	-	10 520	932
85	14 004	1 736	138	1	86	870	-	-	10 149	1 024
86	12 029	1 230	78	1	64	774	1	-	8 861	1 020
87	10 944	901	62	3	53	719	-	-	8 149	1 057
88	9 534	645	41	-	65	600	-	-	7 117	1 066
89	6 029	350	27	-	24	338	-	-	4 575	715
90	5 968	232	20	-	22	332	-	-	4 530	832
91	4 952	202	9	-	12	268	-	-	3 664	797
92	3 750	95	8	-	19	197	-	-	2 751	680
93	2 952	69	4	-	6	125	-	-	2 127	621
94	2 297	30	1	-	5	122	-	-	1 640	499
95	1 641	17	-	-	2	92	-	-	1 137	393
96	1 236	6	-	-	1	56	-	-	853	320
97	859	4	-	-	4	38	-	-	540	273
98	549	1	-	-	2	21	-	-	338	187
99	328	2	-	-	-	10	-	-	204	112
100	207	3	-	-	-	10	-	-	119	75
101	112	-	-	-	-	4	-	-	68	40
102	63	-	-	-	-	-	-	-	33	30
103	26	-	-	-	-	1	-	-	15	10
104	11	-	-	-	-	-	-	-	4	7
105	10	-	-	-	-	-	-	-	5	5
106	7	-	-	-	-	-	-	-	2	5
107	1	-	-	-	-	-	-	-	-	1
108	-	-	-	-	-	-	-	-	-	-
109	-	-	-	-	-	-	-	-	-	-
110	-	-	-	-	-	-	-	-	-	-
111	-	-	-	-	-	-	-	-	-	-

## 2. Asuntoväestö sukupuolen, iän ja asuntokunnan henkilöluvun mukaan 31.12.2008

Bostadsbefolkningen efter kön och ålder och efter antalet personer i bostadshushållet 31.12.2008

Household-dwelling unit population by sex, age and by number of persons in the household on December 31, 2008

Ikä Ålder Age	Väestö yhteensä Befolkning totalt Population total	Asuntoväestö yhteensä Bostadsbefolkning totalt Household-dwelling unit population total	Asuntokunnan henkilöluvu - Bostadshushåll efter personantal - Household-dwelling unit by number of persons						
			1	2	3	4	5	6	7-
<b>Kaikki - Totalt - All</b>	<b>5 326 314</b>	<b>5 219 284</b>	<b>1 014 974</b>	<b>1 645 278</b>	<b>872 460</b>	<b>954 512</b>	<b>461 580</b>	<b>152 448</b>	<b>118 032</b>
0-4	295 002	293 238	-	12 190	77 243	114 077	52 579	19 281	17 868
5-9	286 818	284 194	-	12 029	41 256	110 299	72 077	25 803	22 730
10-14	309 342	305 770	-	16 005	52 359	113 909	74 811	26 622	22 064
15-19	333 177	328 530	16 602	42 671	79 116	101 120	55 602	18 614	14 805
20-24	325 440	317 788	85 537	114 537	58 972	35 823	14 411	4 762	3 746
25-29	340 416	333 251	84 331	124 717	65 985	38 842	12 292	4 100	2 984
30-34	334 075	328 393	61 608	81 148	70 378	74 584	26 917	7 960	5 798
35-39	311 930	306 588	48 667	52 089	55 967	88 550	41 448	12 318	7 549
40-44	368 125	362 087	57 033	61 222	66 080	105 187	50 276	14 357	7 932
45-49	377 979	372 190	65 557	88 481	82 349	87 453	34 514	8 775	5 061
50-54	381 671	376 177	78 892	147 153	83 102	46 683	14 112	3 569	2 666
55-59	394 516	389 177	91 998	210 298	58 887	19 528	5 175	1 826	1 465
60-64	375 755	371 322	94 013	229 112	34 840	8 237	2 642	1 339	1 139
65-69	255 273	252 235	70 278	159 579	16 147	3 320	1 305	922	684
70-74	217 574	213 852	69 954	127 484	11 549	2 299	1 143	837	586
75-79	180 869	174 875	70 759	91 601	8 613	1 816	951	651	484
80-84	134 555	124 955	64 576	51 713	5 683	1 518	731	447	287
85-	103 797	84 662	55 169	23 249	3 934	1 267	594	265	184
<b>Miehet - Män - Males</b>	<b>2 611 653</b>	<b>2 558 423</b>	<b>453 812</b>	<b>805 183</b>	<b>440 799</b>	<b>484 953</b>	<b>235 338</b>	<b>77 484</b>	<b>60 854</b>
0-4	150 804	149 888	-	6 329	39 492	58 202	26 889	9 806	9 170
5-9	146 717	145 374	-	6 245	21 114	56 682	36 816	12 963	11 554
10-14	157 654	155 692	-	8 257	26 615	58 027	38 200	13 490	11 103
15-19	169 961	167 630	6 302	19 022	42 142	53 191	29 311	9 850	7 812
20-24	166 488	161 951	43 805	51 332	32 415	20 716	8 540	2 792	2 351
25-29	174 715	169 973	49 948	61 528	32 232	17 380	5 525	1 897	1 463
30-34	171 532	167 652	39 044	43 321	34 942	33 149	11 233	3 352	2 611
35-39	159 578	155 868	31 928	27 188	27 563	41 642	18 642	5 430	3 475
40-44	186 832	182 642	37 070	29 306	29 803	50 443	24 698	7 208	4 114
45-49	190 839	186 862	39 314	38 445	36 627	45 210	19 282	5 071	2 913
50-54	190 665	186 907	41 427	64 080	41 168	27 286	8 972	2 319	1 655
55-59	196 318	192 698	42 519	99 510	32 626	12 568	3 491	1 108	876
60-64	184 247	181 322	38 258	114 414	20 270	5 381	1 659	708	632
65-69	120 498	118 686	24 392	81 566	9 166	2 015	698	478	371
70-74	97 658	95 895	20 526	66 655	6 254	1 226	541	401	292
75-79	73 731	71 633	16 797	48 630	4 391	851	414	304	246
80-84	47 128	44 653	12 968	27 784	2 657	622	271	206	145
85-	26 288	23 097	9 514	11 571	1 322	362	156	101	71
<b>Naiset - Kvinnor - Females</b>	<b>2 714 661</b>	<b>2 660 861</b>	<b>561 162</b>	<b>840 095</b>	<b>431 661</b>	<b>469 559</b>	<b>226 242</b>	<b>74 964</b>	<b>57 178</b>
0-4	144 198	143 350	-	5 861	37 751	55 875	25 690	9 475	8 698
5-9	140 101	138 820	-	5 784	20 142	53 617	35 261	12 840	11 176
10-14	151 688	150 078	-	7 748	25 744	55 882	36 611	13 132	10 961
15-19	163 216	160 900	10 300	23 649	36 974	47 929	26 291	8 764	6 993
20-24	158 952	155 837	41 732	63 205	26 557	15 107	5 871	1 970	1 395
25-29	165 701	163 278	34 383	63 189	33 753	21 462	6 767	2 203	1 521
30-34	162 543	160 741	22 564	37 827	35 436	41 435	15 684	4 608	3 187
35-39	152 352	150 720	16 739	24 901	28 404	46 908	22 806	6 888	4 074
40-44	181 293	179 445	19 963	31 916	36 277	54 744	25 578	7 149	3 818
45-49	187 140	185 328	26 243	50 036	45 722	42 243	15 232	3 704	2 148
50-54	191 006	189 270	37 465	83 073	41 934	19 397	5 140	1 250	1 011
55-59	198 198	196 479	49 479	110 788	26 261	6 960	1 684	718	589
60-64	191 508	190 000	55 755	114 698	14 570	2 856	983	631	507
65-69	134 775	133 549	45 886	78 013	6 981	1 305	607	444	313
70-74	119 916	117 957	49 428	60 829	5 295	1 073	602	436	294
75-79	107 138	103 242	53 962	42 971	4 222	965	537	347	238
80-84	87 427	80 302	51 608	23 929	3 026	896	460	241	142
85-	77 509	61 565	45 655	11 678	2 612	905	438	164	113

## 2. Asuntoväestö sukupuolen, iän ja asutokunnan henkilöluvun mukaan 31.12.2008

Bostadsbefolkningen efter kön och ålder och efter antalet personer i bostadshushållet 31.12.2008

Household-dwelling unit population by sex, age and by number of persons in the household on December 31, 2008

Ikä Ålder Age	Väestö yhteensä Befolkning totalt Population total	Asuntoväestö yhteensä Bostadsbefolkning totalt Household-dwelling unit population total	Asutokunnan henkilöluvu - Bostadshushåll efter personantal - Household-dwelling unit by number of persons						
			1	2	3	4	5	6	7-
<b>Kaikki - Totall - All</b>	<b>5 326 314</b>	<b>5 219 284</b>	<b>1 014 974</b>	<b>1 645 278</b>	<b>872 460</b>	<b>954 512</b>	<b>461 580</b>	<b>152 448</b>	<b>118 032</b>
0	59 576	59 316	-	1 992	22 394	19 582	8 897	3 316	3 135
1	59 096	58 800	-	2 455	20 344	20 112	9 266	3 372	3 251
2	59 505	59 137	-	2 577	14 598	24 200	10 400	3 850	3 512
3	58 328	57 934	-	2 668	10 638	25 242	11 367	4 212	3 807
4	58 497	58 051	-	2 498	9 269	24 941	12 649	4 531	4 163
5	57 438	56 953	-	2 454	8 353	23 603	13 523	4 758	4 262
6	56 487	55 975	-	2 371	8 059	22 142	13 867	5 095	4 441
7	56 937	56 442	-	2 361	8 042	21 567	14 792	5 051	4 629
8	57 558	57 027	-	2 388	8 122	21 438	14 940	5 423	4 716
9	58 398	57 797	-	2 455	8 680	21 549	14 955	5 476	4 682
10	57 727	57 101	-	2 530	8 700	21 295	14 627	5 324	4 625
11	60 127	59 457	-	2 862	9 361	22 257	14 991	5 328	4 658
12	61 531	60 857	-	3 101	10 317	22 505	15 158	5 439	4 337
13	63 970	63 230	-	3 540	11 455	23 775	14 899	5 280	4 281
14	65 987	65 125	-	3 972	12 526	24 077	15 136	5 251	4 163
15	65 805	64 891	-	4 498	13 861	23 761	14 085	4 801	3 885
16	67 842	66 911	512	5 753	15 883	23 360	13 273	4 614	3 516
17	66 751	65 721	1 573	7 185	16 984	21 344	11 614	3 891	3 130
18	67 345	66 528	4 937	10 455	17 361	18 496	9 640	3 135	2 504
19	65 434	64 479	9 580	14 780	15 027	14 159	6 990	2 173	1 770
20	65 539	64 259	14 007	19 278	13 161	10 290	4 730	1 615	1 178
21	62 336	60 915	16 091	21 191	11 365	7 269	3 121	1 029	849
22	63 431	61 898	17 721	23 083	11 098	6 168	2 352	812	664
23	65 696	63 978	18 623	24 631	11 361	6 069	2 109	642	543
24	68 438	66 738	19 095	26 354	11 987	6 027	2 099	664	512
25	70 163	68 466	19 146	27 148	12 608	6 349	2 034	685	496
26	69 796	68 278	18 434	26 884	12 777	6 734	2 184	769	496
27	67 169	65 783	16 537	25 230	13 014	7 389	2 287	773	553
28	66 693	65 341	15 624	23 542	13 462	8 495	2 701	879	638
29	66 595	65 383	14 590	21 913	14 124	9 875	3 086	994	801
30	66 914	65 753	13 818	19 850	14 501	11 671	3 767	1 213	933
31	67 915	66 772	13 063	18 115	14 682	13 837	4 621	1 386	1 068
32	68 239	67 049	12 484	16 223	14 638	15 529	5 456	1 581	1 138
33	66 962	65 835	11 557	14 424	13 851	16 637	6 268	1 817	1 281
34	64 045	62 984	10 686	12 536	12 706	16 910	6 805	1 963	1 378
35	58 228	57 195	9 369	10 710	11 135	15 866	6 719	2 058	1 338
36	60 377	59 337	9 656	10 336	10 891	16 883	7 778	2 255	1 538
37	62 448	61 388	9 527	10 250	11 053	18 084	8 442	2 520	1 512
38	64 739	63 615	9 958	10 462	11 468	18 508	8 968	2 660	1 591
39	66 138	65 053	10 157	10 331	11 420	19 209	9 541	2 825	1 570
40	71 064	69 827	10 733	11 125	12 087	20 888	10 152	3 093	1 749
41	73 285	72 079	11 226	11 702	12 798	21 207	10 441	3 012	1 693
42	73 852	72 666	11 441	12 165	13 024	21 346	10 122	2 940	1 628
43	74 180	72 979	11 675	12 573	13 701	20 791	9 947	2 748	1 544
44	75 744	74 536	11 958	13 657	14 470	20 955	9 614	2 564	1 318
45	76 693	75 444	12 381	14 763	15 268	20 433	8 931	2 340	1 328
46	75 678	74 459	12 687	15 918	15 907	19 059	7 718	2 055	1 115
47	75 433	74 270	13 146	17 267	16 668	17 582	6 930	1 659	1 018
48	75 226	74 142	13 426	19 226	17 145	16 052	5 920	1 502	871
49	74 949	73 875	13 917	21 307	17 361	14 327	5 015	1 219	729
50	72 608	71 587	13 912	23 112	16 821	12 094	4 075	927	646
51	75 973	74 821	15 076	26 559	17 399	10 897	3 453	835	602
52	78 056	76 935	16 297	29 895	17 280	9 491	2 705	741	526
53	77 440	76 311	16 617	32 526	16 308	7 655	2 148	571	486
54	77 594	76 523	16 990	35 061	15 294	6 546	1 731	495	406
55	76 734	75 699	17 315	37 048	13 767	5 419	1 375	412	363
56	79 441	78 351	18 036	40 628	13 115	4 635	1 198	415	324
57	76 782	75 740	17 757	41 221	11 526	3 590	1 011	348	287
58	79 641	78 528	18 940	44 396	10 558	3 181	843	350	260
59	81 918	80 859	19 950	47 005	9 921	2 703	748	301	231
60	83 361	82 376	20 463	49 185	9 149	2 279	710	308	282
61	82 861	81 864	20 424	49 975	8 284	2 023	641	275	242
62	80 520	79 587	20 260	49 369	7 279	1 617	522	299	241
63	71 651	70 797	18 107	44 676	5 787	1 332	436	255	204
64	57 362	56 698	14 759	35 907	4 341	986	333	202	170

2. Asuntoväestö sukupuolen, iän ja asutokunnan henkilöluvun mukaan 31.12.2008

(Jatk.)

Bostadsbefolkningen efter kön och ålder och efter antalet personer i bostadshushållet 31.12.2008

(Forts.)

Household-dwelling unit population by sex, age and by number of persons in the household on December 31, 2008

(Cont.)

Ikä Ålder Age	Väestö yhteensä Befolkning totalt Population total	Asuntoväestö yhteensä Bostadsbefolkning totalt Household-dwelling unit population total	Asutokunnan henkilönluku - Bostadshushåll efter personantal - Household-dwelling unit by number of persons						
			1	2	3	4	5	6	7-
65	54 212	53 585	14 140	34 148	3 870	788	290	197	152
66	43 278	42 804	11 682	27 126	2 848	660	218	152	118
67	62 521	61 793	17 086	39 297	3 923	754	325	232	176
68	44 276	43 757	12 538	27 538	2 635	551	227	157	111
69	50 986	50 296	14 832	31 470	2 871	567	245	184	127
70	48 801	48 103	14 626	29 763	2 625	536	240	183	130
71	45 364	44 661	14 091	27 081	2 476	527	214	144	128
72	42 456	41 738	13 589	24 916	2 283	436	243	159	112
73	41 854	41 065	14 113	23 834	2 168	427	233	179	111
74	39 099	38 285	13 535	21 890	1 997	373	213	172	105
75	36 187	35 313	12 894	19 828	1 781	380	174	138	118
76	37 163	36 099	13 967	19 525	1 817	362	195	131	102
77	36 805	35 599	14 271	18 819	1 768	367	184	102	88
78	36 391	35 063	14 805	17 697	1 737	364	223	143	94
79	34 323	32 801	14 822	15 732	1 510	343	175	137	82
80	32 139	30 384	14 261	13 968	1 406	370	179	120	80
81	28 956	27 133	13 390	11 858	1 263	303	162	95	62
82	26 864	24 958	13 125	10 095	1 140	312	135	78	73
83	24 897	22 866	12 666	8 667	1 026	268	126	87	26
84	21 699	19 614	11 134	7 125	848	265	129	67	46
85	19 821	17 575	10 537	5 858	740	236	118	50	36
86	16 636	14 477	8 947	4 530	657	204	82	33	24
87	14 884	12 647	8 153	3 638	536	168	85	48	19
88	12 808	10 660	7 031	2 836	496	158	73	37	29
89	8 094	6 635	4 475	1 696	289	97	43	20	15
90	7 797	6 134	4 274	1 413	270	102	40	19	16
91	6 280	4 724	3 291	1 023	252	86	36	16	20
92	4 784	3 525	2 503	711	191	73	27	9	11
93	3 702	2 602	1 876	498	156	35	23	9	5
94	2 866	1 961	1 418	369	102	39	22	7	4
95	2 002	1 336	973	246	70	21	17	7	2
96	1 521	942	676	173	57	20	10	4	2
97	1 038	593	412	113	50	15	3	-	-
98	662	362	253	70	27	5	6	1	-
99	388	221	162	30	17	3	6	2	1
100	242	139	94	27	10	5	1	2	-
101	137	73	54	11	6	-	1	1	-
102	74	34	29	2	3	-	-	-	-
103	28	14	7	5	1	-	1	-	-
104	12	3	2	-	1	-	-	-	-
105	10	2	1	-	1	-	-	-	-
106	7	2	1	-	1	-	-	-	-
107	3	1	-	-	1	-	-	-	-
108	-	-	-	-	-	-	-	-	-
109	-	-	-	-	-	-	-	-	-
110	-	-	-	-	-	-	-	-	-
111	1	-	-	-	-	-	-	-	-

2. Asuntoväestö sukupuolen, iän ja asuntokunnan henkilöluvun mukaan 31.12.2008

Bostadsbefolkningen efter kön och ålder och efter antalet personer i bostadshushållet 31.12.2008

Household-dwelling unit population by sex, age and by number of persons in the household on December 31, 2008

(Jatk.)

(Forts.)

(Cont.)

Ikä Ålder Age	Väestö yhteensä Befolkning totalt Population total	Asuntoväestö yhteensä Bostadsbefolkning totalt Household-dwelling unit population total	Asuntokunnan henkilöluvu - Bostadshushåll efter personantal - Household-dwelling unit by number of persons						
			1	2	3	4	5	6	7-
Miehet - Män - Males	2 611 653	2 558 423	453 812	805 183	440 799	484 953	235 338	77 484	60 854
0	30 425	30 298	-	1 014	11 426	10 067	4 502	1 632	1 657
1	30 310	30 147	-	1 285	10 411	10 279	4 743	1 748	1 681
2	30 365	30 168	-	1 320	7 495	12 314	5 285	1 968	1 786
3	29 682	29 482	-	1 399	5 374	12 819	5 842	2 128	1 920
4	30 022	29 793	-	1 311	4 786	12 723	6 517	2 330	2 126
5	29 220	28 973	-	1 261	4 208	12 053	6 907	2 377	2 167
6	28 985	28 713	-	1 220	4 115	11 542	7 066	2 543	2 227
7	29 097	28 844	-	1 198	4 149	11 023	7 571	2 547	2 356
8	29 628	29 352	-	1 273	4 198	11 040	7 653	2 808	2 380
9	29 787	29 492	-	1 293	4 444	11 024	7 619	2 688	2 424
10	29 456	29 110	-	1 299	4 355	10 943	7 419	2 751	2 343
11	30 508	30 146	-	1 459	4 820	11 279	7 646	2 578	2 364
12	31 510	31 135	-	1 646	5 247	11 511	7 775	2 765	2 191
13	32 636	32 226	-	1 774	5 880	12 127	7 634	2 679	2 132
14	33 544	33 075	-	2 079	6 313	12 167	7 726	2 717	2 073
15	33 472	32 985	-	2 282	7 026	12 110	7 150	2 460	1 957
16	34 660	34 194	156	2 884	8 135	12 050	6 781	2 394	1 794
17	33 961	33 445	491	3 413	8 865	10 881	6 122	2 010	1 663
18	34 450	34 025	1 932	4 575	9 407	9 859	5 175	1 708	1 369
19	33 418	32 981	3 723	5 868	8 709	8 291	4 083	1 278	1 029
20	33 523	32 850	5 925	7 985	7 774	6 505	2 948	947	766
21	31 894	31 065	7 753	9 443	6 374	4 390	1 907	646	552
22	32 491	31 559	9 398	10 485	5 960	3 475	1 359	469	413
23	33 588	32 557	10 060	11 240	6 027	3 315	1 214	380	321
24	34 992	33 920	10 669	12 179	6 280	3 031	1 112	350	299
25	35 951	34 822	10 962	12 835	6 314	3 083	1 013	331	284
26	36 023	35 029	10 893	13 079	6 320	3 097	982	391	267
27	34 411	33 496	9 869	12 397	6 278	3 258	1 054	352	288
28	34 316	33 416	9 415	11 939	6 498	3 699	1 199	380	286
29	34 014	33 210	8 809	11 278	6 822	4 243	1 277	443	338
30	34 425	33 646	8 569	10 464	7 042	5 095	1 545	515	416
31	34 763	33 972	8 241	9 665	7 152	5 953	1 869	594	498
32	35 067	34 269	7 921	8 738	7 343	6 817	2 270	661	519
33	34 579	33 806	7 449	7 767	7 042	7 632	2 607	762	547
34	32 698	31 959	6 864	6 687	6 363	7 652	2 942	820	631
35	30 045	29 330	6 123	5 750	5 612	7 390	2 959	867	629
36	31 144	30 406	6 271	5 541	5 512	7 973	3 471	970	668
37	31 718	30 999	6 245	5 315	5 478	8 467	3 724	1 090	680
38	32 908	32 140	6 529	5 294	5 606	8 728	4 044	1 196	743
39	33 763	32 993	6 760	5 288	5 355	9 084	4 444	1 307	755
40	36 112	35 260	7 143	5 481	5 602	9 992	4 719	1 427	896
41	37 230	36 411	7 375	5 728	5 884	9 960	5 147	1 466	851
42	37 438	36 617	7 459	5 851	5 894	10 084	4 984	1 525	820
43	37 581	36 724	7 449	5 955	6 095	10 065	4 927	1 405	828
44	38 471	37 630	7 644	6 291	6 328	10 342	4 921	1 385	719
45	38 899	38 020	7 738	6 706	6 656	10 186	4 729	1 269	736
46	38 371	37 537	7 810	6 983	6 975	9 667	4 320	1 158	624
47	38 006	37 208	7 878	7 467	7 325	9 091	3 882	981	584
48	37 823	37 101	7 937	8 291	7 660	8 429	3 364	910	510
49	37 740	36 996	7 951	8 998	8 011	7 837	2 987	753	459
50	36 393	35 681	7 688	9 814	7 883	6 810	2 503	594	389
51	38 102	37 315	8 234	11 286	8 457	6 297	2 153	528	360
52	39 159	38 380	8 533	13 041	8 577	5 632	1 776	485	336
53	38 741	37 971	8 562	14 353	8 340	4 620	1 400	384	312
54	38 270	37 560	8 410	15 586	7 911	3 927	1 140	328	258
55	38 197	37 481	8 382	16 942	7 394	3 380	923	254	206
56	39 606	38 860	8 572	18 896	7 156	2 984	815	245	192
57	38 198	37 498	8 143	19 517	6 417	2 338	674	220	189
58	39 610	38 870	8 646	21 189	6 014	2 087	572	211	151
59	40 707	39 989	8 776	22 966	5 645	1 779	507	178	138
60	41 180	40 509	8 707	24 257	5 217	1 543	454	165	166
61	40 799	40 138	8 535	24 726	4 889	1 294	413	143	138
62	39 378	38 760	8 159	24 623	4 250	1 092	331	181	124
63	35 158	34 622	7 232	22 662	3 390	819	271	129	119
64	27 732	27 293	5 625	18 146	2 524	633	190	90	85

2. Asuntoväestö sukupuolen, iän ja asuntokunnan henkilöluvun mukaan 31.12.2008

Bostadsbefolkningen efter kön och ålder och efter antalet personer i bostadshushållet 31.12.2008

Household-dwelling unit population by sex, age and by number of persons in the household on December 31, 2008

(Jatk.)

(Forts.)

(Cont.)

Ikä Ålder Age	Väestö yhteensä Befolkning totalt Population total	Asuntoväestö yhteensä Bostadsbefolkning totalt Household-dwelling unit population total	Asuntokunnan henkilöluku - Bostadshushåll efter personantal - Household-dwelling unit by number of persons						
			1	2	3	4	5	6	7+
65	26 149	25 753	5 205	17 390	2 283	512	164	119	80
66	20 613	20 342	4 142	13 911	1 618	413	119	74	65
67	29 662	29 220	5 996	20 139	2 239	453	173	112	108
68	20 698	20 383	4 236	14 137	1 449	306	116	80	59
69	23 376	22 988	4 813	15 989	1 577	331	126	93	59
70	22 559	22 185	4 729	15 443	1 438	305	111	87	72
71	20 562	20 221	4 216	14 098	1 377	291	107	70	62
72	18 995	18 663	3 936	13 052	1 209	212	125	79	50
73	18 585	18 201	4 031	12 561	1 142	227	103	82	55
74	16 957	16 625	3 614	11 501	1 088	191	95	83	53
75	15 581	15 219	3 362	10 537	913	191	92	59	65
76	15 486	15 095	3 420	10 365	938	176	79	61	56
77	15 293	14 828	3 470	10 112	898	168	82	49	49
78	14 345	13 912	3 353	9 318	873	165	89	74	40
79	13 026	12 579	3 192	8 298	769	151	72	61	36
80	12 074	11 529	2 980	7 490	731	173	68	55	32
81	10 521	10 024	2 790	6 374	596	128	65	41	30
82	9 411	8 929	2 661	5 499	522	113	51	35	48
83	8 209	7 727	2 402	4 646	475	108	46	37	13
84	6 913	6 444	2 135	3 775	333	100	41	38	22
85	5 817	5 352	1 883	3 037	290	78	39	11	14
86	4 607	4 196	1 496	2 319	257	73	21	18	12
87	3 940	3 536	1 397	1 855	181	50	28	19	6
88	3 274	2 903	1 219	1 399	188	49	21	15	12
89	2 065	1 806	780	879	101	23	7	7	9
90	1 829	1 550	722	711	72	21	10	7	7
91	1 328	1 108	536	459	66	22	9	7	9
92	1 034	835	425	325	55	22	4	4	-
93	750	605	325	219	42	7	7	4	1
94	569	427	251	148	19	5	1	3	-
95	361	278	166	86	20	1	2	3	-
96	285	202	124	57	9	8	2	1	1
97	179	125	68	42	11	2	2	-	-
98	113	77	52	19	4	-	2	-	-
99	60	44	31	9	3	-	1	-	-
100	35	27	18	6	1	1	-	1	-
101	25	19	16	1	1	-	-	1	-
102	11	6	5	-	1	-	-	-	-
103	2	-	-	-	-	-	-	-	-
104	1	-	-	-	-	-	-	-	-
105	-	-	-	-	-	-	-	-	-
106	-	-	-	-	-	-	-	-	-
107	2	1	-	-	1	-	-	-	-
108	-	-	-	-	-	-	-	-	-
109	-	-	-	-	-	-	-	-	-
110	-	-	-	-	-	-	-	-	-
111	1	-	-	-	-	-	-	-	-

2. Asuntoväestö sukupuolen, iän ja asuntokunnan henkilöluvun mukaan 31.12.2008

Bostadsbefolkningen efter kön och ålder och efter antalet personer i bostadshushållet 31.12.2008

Household-dwelling unit population by sex, age and by number of persons in the household on December 31, 2008

(Jatk.)

(Forts.)

(Cont.)

Ikä Ålder Age	Väestö yhteensä Befolkning totalt Population total	Asuntoväestö yhteensä Bostadsbefolkning totalt Household-dwelling unit population total	Asuntokunnan henkilöluvu - Bostadshushåll efter personantal - Household-dwelling unit by number of persons						
			1	2	3	4	5	6	7-
<b>Naiset - Kvinnor - Females</b>	<b>2 714 661</b>	<b>2 660 861</b>	<b>561 162</b>	<b>840 095</b>	<b>431 661</b>	<b>469 559</b>	<b>226 242</b>	<b>74 964</b>	<b>57 178</b>
0	29 151	29 018	-	978	10 968	9 515	4 395	1 684	1 478
1	28 786	28 653	-	1 170	9 933	9 833	4 523	1 624	1 570
2	29 140	28 969	-	1 257	7 103	11 886	5 115	1 882	1 726
3	28 646	28 452	-	1 269	5 264	12 423	5 525	2 084	1 887
4	28 475	28 258	-	1 187	4 483	12 218	6 132	2 201	2 037
5	28 218	27 980	-	1 193	4 145	11 550	6 616	2 381	2 095
6	27 502	27 262	-	1 151	3 944	10 600	6 801	2 552	2 214
7	27 840	27 598	-	1 163	3 893	10 544	7 221	2 504	2 273
8	27 930	27 675	-	1 115	3 924	10 398	7 287	2 615	2 336
9	28 611	28 305	-	1 162	4 236	10 525	7 336	2 788	2 258
10	28 271	27 991	-	1 231	4 345	10 352	7 208	2 573	2 282
11	29 619	29 311	-	1 403	4 541	10 978	7 345	2 750	2 294
12	30 021	29 722	-	1 455	5 070	10 994	7 383	2 674	2 146
13	31 334	31 004	-	1 766	5 575	11 648	7 265	2 601	2 149
14	32 443	32 050	-	1 893	6 213	11 910	7 410	2 534	2 090
15	32 333	31 906	-	2 216	6 835	11 651	6 935	2 341	1 928
16	33 182	32 717	356	2 869	7 748	11 310	6 492	2 220	1 722
17	32 790	32 276	1 082	3 772	8 119	10 463	5 492	1 881	1 467
18	32 895	32 503	3 005	5 880	7 954	8 637	4 465	1 427	1 135
19	32 016	31 498	5 857	8 912	6 318	5 868	2 907	895	741
20	32 016	31 409	8 082	11 293	5 387	3 785	1 782	668	412
21	30 442	29 850	8 338	11 748	4 991	2 879	1 214	383	297
22	30 940	30 339	8 323	12 598	5 138	2 693	993	343	251
23	32 108	31 421	8 563	13 391	5 334	2 754	895	262	222
24	33 446	32 818	8 426	14 175	5 707	2 996	987	314	213
25	34 212	33 644	8 184	14 313	6 294	3 266	1 021	354	212
26	33 773	33 249	7 541	13 805	6 457	3 637	1 202	378	229
27	32 758	32 287	6 668	12 833	6 736	4 131	1 233	421	265
28	32 377	31 925	6 209	11 603	6 964	4 796	1 502	499	352
29	32 581	32 173	5 781	10 635	7 302	5 632	1 809	551	463
30	32 489	32 107	5 249	9 386	7 459	6 576	2 222	698	517
31	33 152	32 800	4 822	8 450	7 530	7 884	2 752	792	570
32	33 172	32 780	4 563	7 485	7 295	8 712	3 186	920	619
33	32 383	32 029	4 108	6 657	6 809	9 005	3 661	1 055	734
34	31 347	31 025	3 822	5 849	6 343	9 258	3 863	1 143	747
35	28 183	27 865	3 246	4 960	5 523	8 476	3 760	1 191	709
36	29 233	28 931	3 385	4 795	5 379	8 910	4 307	1 285	870
37	30 730	30 389	3 282	4 935	5 575	9 617	4 718	1 430	832
38	31 831	31 475	3 429	5 168	5 862	9 780	4 924	1 464	848
39	32 375	32 060	3 397	5 043	6 065	10 125	5 097	1 518	815
40	34 952	34 567	3 590	5 644	6 485	10 896	5 433	1 666	853
41	36 055	35 668	3 851	5 974	6 914	11 247	5 294	1 546	842
42	36 414	36 049	3 982	6 314	7 130	11 262	5 138	1 415	808
43	36 599	36 255	4 226	6 618	7 606	10 726	5 020	1 343	716
44	37 273	36 906	4 314	7 366	8 142	10 613	4 693	1 179	599
45	37 794	37 424	4 643	8 057	8 612	10 247	4 202	1 071	592
46	37 307	36 922	4 877	8 935	8 932	9 392	3 398	897	491
47	37 427	37 062	5 268	9 800	9 343	8 491	3 048	678	434
48	37 403	37 041	5 489	10 935	9 485	7 623	2 556	592	361
49	37 209	36 879	5 966	12 309	9 350	6 490	2 028	466	270
50	36 215	35 906	6 224	13 298	8 938	5 284	1 572	333	257
51	37 871	37 506	6 842	15 273	8 942	4 600	1 300	307	242
52	38 897	38 555	7 764	16 854	8 703	3 859	929	256	190
53	38 699	38 340	8 055	18 173	7 968	3 035	748	187	174
54	39 324	38 963	8 580	19 475	7 383	2 619	591	167	148
55	38 537	38 218	8 933	20 106	6 373	2 039	452	158	157
56	39 835	39 491	9 464	21 732	5 959	1 651	383	170	132
57	38 584	38 242	9 614	21 704	5 109	1 252	337	128	98
58	40 031	39 658	10 294	23 207	4 544	1 094	271	139	109
59	41 211	40 870	11 174	24 039	4 276	924	241	123	93
60	42 181	41 867	11 756	24 928	3 932	736	256	143	116
61	42 062	41 726	11 889	25 249	3 395	729	228	132	104
62	41 142	40 827	12 101	24 746	3 029	525	191	118	117
63	36 493	36 175	10 875	22 014	2 397	513	165	126	85
64	29 630	29 405	9 134	17 761	1 817	353	143	112	85

2. Asuntoväestö sukupuolen, iän ja asutokunnan henkilöluvun mukaan 31.12.2008

(Jatk.)

Bostadsbefolkningen efter kön och ålder och efter antalet personer i bostadshushållet 31.12.2008

(Forts.)

Household-dwelling unit population by sex, age and by number of persons in the household on December 31, 2008

(Cont.)

Ikä Ålder Age	Väestö yhteensä Befolkning totalt Population total	Asuntoväestö yhteensä Bostadsbefolkning totalt Household-dwelling unit population total	Asutokunnan henkilöluvu - Bostadshushäll efter personantal - Household-dwelling unit by number of persons						
			1	2	3	4	5	6	7-
65	28 063	27 832	8 935	16 758	1 587	276	126	78	72
66	22 665	22 462	7 540	13 215	1 230	247	99	78	53
67	32 859	32 573	11 090	19 158	1 684	301	152	120	68
68	23 578	23 374	8 302	13 401	1 186	245	111	77	52
69	27 610	27 308	10 019	15 481	1 294	236	119	91	68
70	26 242	25 918	9 897	14 320	1 187	231	129	96	58
71	24 802	24 440	9 875	12 983	1 099	236	107	74	66
72	23 461	23 075	9 653	11 864	1 074	224	118	80	62
73	23 269	22 864	10 082	11 273	1 026	200	130	97	56
74	22 142	21 660	9 921	10 389	909	182	118	89	52
75	20 606	20 094	9 532	9 291	868	189	82	79	53
76	21 677	21 004	10 547	9 160	879	186	116	70	46
77	21 512	20 771	10 801	8 707	870	199	102	53	39
78	22 046	21 151	11 452	8 379	864	199	134	69	54
79	21 297	20 222	11 630	7 434	741	192	103	76	46
80	20 065	18 855	11 281	6 478	675	197	111	65	48
81	18 435	17 109	10 600	5 484	667	175	97	54	32
82	17 453	16 029	10 464	4 596	618	199	84	43	25
83	16 688	15 139	10 264	4 021	551	160	80	50	13
84	14 786	13 170	8 999	3 350	515	165	88	29	24
85	14 004	12 223	8 654	2 821	450	158	79	39	22
86	12 029	10 281	7 451	2 211	400	131	61	15	12
87	10 944	9 111	6 756	1 783	355	118	57	29	13
88	9 534	7 757	5 812	1 437	308	109	52	22	17
89	6 029	4 829	3 695	817	188	74	36	13	6
90	5 968	4 584	3 552	702	198	81	30	12	9
91	4 952	3 616	2 755	564	186	64	27	9	11
92	3 750	2 690	2 078	386	136	51	23	5	11
93	2 952	1 997	1 551	279	114	28	16	5	4
94	2 297	1 534	1 167	221	83	34	21	4	4
95	1 641	1 058	807	160	50	20	15	4	2
96	1 236	740	552	116	48	12	8	3	1
97	859	468	344	71	39	13	1	-	-
98	549	285	201	51	23	5	4	1	-
99	328	177	131	21	14	3	5	2	1
100	207	112	76	21	9	4	1	1	-
101	112	54	38	10	5	-	1	-	-
102	63	28	24	2	2	-	-	-	-
103	26	14	7	5	1	-	1	-	-
104	11	3	2	-	1	-	-	-	-
105	10	2	1	-	1	-	-	-	-
106	7	2	1	-	1	-	-	-	-
107	1	-	-	-	-	-	-	-	-
108	-	-	-	-	-	-	-	-	-
109	-	-	-	-	-	-	-	-	-
110	-	-	-	-	-	-	-	-	-
111	-	-	-	-	-	-	-	-	-

**3. Asuntokunnat vanhimman henkilön sukupuolen ja iän sekä asuntokunnan henkilöluvun mukaan 31.12.2008**  
 Bostadshushållen efter den äldsta personens kön och ålder och efter antalet personer i bostadshushållet 31.12.2008  
 Household-dwelling units by sex and age of the oldest person and by number of persons in the household-dwelling unit  
 on December 31, 2008

Ikä Ålder Age	Asuntokuntia yhteensä Bostadshushållen totalt Household-dwelling units total	Asuntokunnan henkilötluku - Bostadshushåll efter personantal - Household-dwelling unit by number of persons						
		1	2	3	4	5	6	7-
<b>Kaikki - Totalt - Total</b>	<b>2 499 332</b>	<b>1 014 974</b>	<b>822 639</b>	<b>290 820</b>	<b>238 628</b>	<b>92 316</b>	<b>25 408</b>	<b>14 547</b>
15-19	20 826	16 602	3 873	301	25	7	4	14
20-24	136 196	85 537	41 503	7 179	1 681	248	38	10
25-29	180 139	84 331	60 644	21 032	10 494	2 618	683	337
30-34	183 968	61 608	46 745	32 467	29 984	9 258	2 346	1 560
35-39	173 213	48 667	29 863	28 457	41 199	17 740	4 646	2 641
40-44	210 771	57 033	32 962	33 692	52 299	24 688	6 724	3 373
45-49	226 367	65 557	43 967	40 825	48 708	19 914	4 850	2 546
50-54	230 906	78 892	67 583	42 891	28 809	9 188	2 151	1 392
55-59	244 027	91 998	100 634	33 409	12 821	3 445	1 028	692
60-64	245 815	94 013	122 450	20 834	5 440	1 745	774	559
65-69	171 013	70 278	87 207	9 575	2 141	876	569	367
70-74	153 478	69 954	73 513	6 830	1 498	793	543	347
75-79	135 363	70 759	56 300	5 545	1 250	716	462	331
80-84	107 183	64 576	36 008	4 286	1 162	580	352	219
85-	80 067	55 169	19 387	3 497	1 117	500	238	159
<b>Vanhin on mies Den äldsta är en man The oldest is a man</b>	<b>1 416 338</b>	<b>453 812</b>	<b>522 044</b>	<b>180 050</b>	<b>166 165</b>	<b>65 948</b>	<b>17 955</b>	<b>10 364</b>
15-19	8 266	6 302	1 805	137	9	5	2	6
20-24	75 045	43 805	25 908	4 135	1 022	152	20	3
25-29	112 103	49 948	40 207	12 834	6 808	1 664	430	212
30-34	118 386	39 044	30 747	19 992	20 014	6 028	1 502	1 059
35-39	110 642	31 928	17 364	16 071	28 067	12 234	3 129	1 849
40-44	129 912	37 070	15 837	16 715	35 281	17 735	4 847	2 427
45-49	137 909	39 314	20 609	22 864	34 453	15 022	3 732	1 915
50-54	140 056	41 427	37 908	28 617	21 957	7 313	1 750	1 084
55-59	146 031	42 519	64 969	24 238	10 179	2 826	772	528
60-64	143 029	38 258	82 612	15 561	4 349	1 293	543	413
65-69	95 768	24 392	61 416	7 191	1 599	548	362	260
70-74	78 883	20 526	51 583	4 849	944	430	329	222
75-79	59 716	16 797	38 009	3 445	662	338	261	204
80-84	38 914	12 968	22 728	2 193	502	224	182	117
85-	21 678	9 514	10 342	1 208	319	136	94	65
<b>Vanhin on nainen Den äldsta är en kvinna The oldest is a woman</b>	<b>1 082 994</b>	<b>561 162</b>	<b>300 595</b>	<b>110 770</b>	<b>72 463</b>	<b>26 368</b>	<b>7 453</b>	<b>4 183</b>
15-19	12 560	10 300	2 068	164	16	2	2	8
20-24	61 151	41 732	15 595	3 044	659	96	18	7
25-29	68 036	34 383	20 437	8 198	3 686	954	253	125
30-34	65 582	22 564	15 998	12 475	9 970	3 230	844	501
35-39	62 571	16 739	12 499	12 386	13 132	5 506	1 517	792
40-44	80 859	19 963	17 125	16 977	17 018	6 953	1 877	946
45-49	88 458	26 243	23 358	17 961	14 255	4 892	1 118	631
50-54	90 850	37 465	29 675	14 274	6 852	1 875	401	308
55-59	97 996	49 479	35 665	9 171	2 642	619	256	164
60-64	102 786	55 755	39 838	5 273	1 091	452	231	146
65-69	75 245	45 886	25 791	2 384	542	328	207	107
70-74	74 595	49 428	21 930	1 981	554	363	214	125
75-79	75 647	53 962	18 291	2 100	588	378	201	127
80-84	68 269	51 608	13 280	2 093	660	356	170	102
85-	58 389	45 655	9 045	2 289	798	364	144	94

#### 4. Perheet tyyppin, puolisoitten/vanhempien iän ja lapsiluvun mukaan 31.12.2008

Familjer efter typ, makarnas/föräldrarnas ålder och antalet barn 31.12.2008

Families by type, age of spouses/parents and number of children on December 31, 2008

Perhetyyppi ja puolisoitten/vanhempien ikä Familjetyper och makarnas/föräldrarnas ålder Type of family and age of spouses/parents	Perheitä yhteensä Familjer totalt Families, total	Lapsiperheitä - Barnfamiljer - Families with underage children				Henkilöitä perheissä Personer i familjer Persons in families	Lapsen asemassa olevia Ställning i familj: barn Status in family: child		
		Yhteensä Totalt Total	Perheet, alle 18-vuotiaiden lasten lukumäärä Familjer, antal barn under 18 år i familjen Number of children aged 17 or under in family				Yhteensä Totalt Total	Alle 18-vuotiaita Under 18 år Aged 17 or under	
			1	2	3				4-
<b>Perheitä yhteensä</b> Familjer totalt Families total	<b>1 444 386</b>	<b>585 224</b>	<b>253 841</b>	<b>224 508</b>	<b>78 550</b>	<b>28 325</b>	<b>4 051 662</b>	<b>1 341 981</b>	<b>1 071 800</b>
<b>Miehen/rekisteröidyn parisuhteen vanhemman puolison ikä</b>									
Mannens/den äldre partners ålder Age of man/the older partner									
<b>Yhteensä - Totalt - Total</b>	<b>1 294 755</b>	<b>483 507</b>	<b>195 640</b>	<b>192 652</b>	<b>69 641</b>	<b>25 574</b>	<b>3 676 099</b>	<b>1 116 049</b>	<b>911 070</b>
-19	3 225	304	269	32	3	-	6 790	342	342
20 - 24	43 280	8 347	5 971	1 936	371	69	97 711	11 256	11 247
25 - 29	88 958	35 025	19 342	11 492	2 992	1 199	234 228	56 702	56 621
30 - 34	112 394	73 623	28 635	31 186	9 869	3 933	363 395	139 627	139 255
35 - 39	111 388	89 269	23 660	41 344	17 606	6 659	414 068	193 362	191 163
40 - 44	131 865	107 769	28 563	49 482	21 850	7 874	503 946	244 504	230 158
45 - 49	134 308	91 923	38 993	36 725	12 204	4 001	474 816	212 144	168 170
50 - 54	133 657	50 642	31 080	14 671	3 526	1 365	393 627	131 505	77 533
55 - 59	140 310	19 339	13 729	4 336	916	358	343 489	66 412	26 833
60 - 64	136 072	5 797	4 303	1 168	239	87	301 034	31 064	7 770
65-	259 298	1 469	1 095	280	65	29	542 995	29 131	1 978
<b>Naisen/rekisteröidyn parisuhteen nuoremman puolison ikä</b>									
Kvinnans/den yngre partners ålder Age of woman/the younger partner									
<b>Yhteensä - Totalt - Total</b>	<b>1 414 926</b>	<b>569 842</b>	<b>243 392</b>	<b>220 607</b>	<b>77 703</b>	<b>28 140</b>	<b>3 982 587</b>	<b>1 302 366</b>	<b>1 050 195</b>
-19	9 754	1 460	1 350	104	5	1	20 516	1 577	1 577
20 - 24	70 194	20 691	14 689	5 022	830	150	163 198	27 867	27 854
25 - 29	113 218	58 435	30 508	20 340	5 502	2 085	314 191	97 135	97 074
30 - 34	131 651	100 968	34 909	44 052	15 701	6 306	449 779	199 978	199 702
35 - 39	129 921	112 385	28 718	51 149	23 367	9 151	490 884	249 026	244 392
40 - 44	155 295	129 619	41 808	57 689	22 766	7 356	572 895	288 667	260 119
45 - 49	154 867	95 974	52 503	32 927	8 074	2 470	502 250	217 889	154 649
50 - 54	147 316	40 196	30 225	8 134	1 284	553	390 273	112 061	52 952
55 - 59	142 235	9 232	7 859	1 135	170	68	323 828	47 992	10 931
60 - 64	129 807	866	810	52	4	-	275 856	21 279	926
65-	230 668	16	13	3	-	-	478 917	38 895	19
<b>Aviopari ilman lapsia</b> Äkta makar utan barn Married couple without children	<b>504 728</b>	-	-	-	-	-	<b>1 009 456</b>	-	-
<b>Miehen ikä - Mannens ålder - Age of man</b>									
-19	123	-	-	-	-	-	246	-	-
20 - 24	2 961	-	-	-	-	-	5 922	-	-
25 - 29	11 658	-	-	-	-	-	23 316	-	-
30 - 34	13 682	-	-	-	-	-	27 364	-	-
35 - 39	9 172	-	-	-	-	-	18 344	-	-
40 - 44	10 183	-	-	-	-	-	20 366	-	-
45 - 49	17 147	-	-	-	-	-	34 294	-	-
50 - 54	42 042	-	-	-	-	-	84 084	-	-
55 - 59	78 651	-	-	-	-	-	157 302	-	-
60 - 64	99 470	-	-	-	-	-	198 940	-	-
65-	219 639	-	-	-	-	-	439 278	-	-

4. Perheet tyyppin, puolisoitten/vanhempien iän ja lapsiluvun mukaan 31.12.2008

Familjer efter typ, makarnas/föräldrarnas ålder och antalet barn 31.12.2008  
Families by type, age of spouses/parents and number of children on December 31, 2008

(jatk.)  
(forts.)  
(cont.)

Perhetyyppi ja puolisoitten/vanhempien ikä Familjetyp och makarnas/föräldrarnas ålder Type of family and age of spouses/parents	Perheitä yhteensä Familjer totalt Families, total	Lapsiperheitä - Barnfamiljer - Families with underage children				Henkilöitä perheissä Personer i familjer Persons in families	Lapsen asemassa olevia Ställning i familj: barn Status in family: child		
		Yhteensä Totalt Total	Perheet, alle 18-vuotiaiden lasten lukumäärä Familjer, antal barn under 18 år i familjen Number of children aged 17 or under in family				Yhteensä Totalt Total	Alle 18-vuotiaita Under 18 år Aged 17 or under	
			1	2	3				4-

Naisen ikä - Kvinnans ålder - Age of woman

-19	458	-	-	-	-	-	916	-	-
20 - 24	5 543	-	-	-	-	-	11 086	-	-
25 - 29	15 314	-	-	-	-	-	30 628	-	-
30 - 34	12 500	-	-	-	-	-	25 000	-	-
35 - 39	7 850	-	-	-	-	-	15 700	-	-
40 - 44	10 401	-	-	-	-	-	20 802	-	-
45 - 49	23 577	-	-	-	-	-	47 154	-	-
50 - 54	56 750	-	-	-	-	-	113 500	-	-
55 - 59	89 166	-	-	-	-	-	178 332	-	-
60 - 64	99 929	-	-	-	-	-	199 858	-	-
65-	183 240	-	-	-	-	-	366 480	-	-
<b>Aviopari ja lapsia</b>	<b>452 180</b>	<b>360 904</b>	<b>130 261</b>	<b>149 756</b>	<b>58 165</b>	<b>22 722</b>	<b>1 787 297</b>	<b>882 937</b>	<b>713 202</b>

Äkta makar med barn  
Married couple with children

Miehen ikä - Mannens ålder - Age of man

-19	36	36	29	6	1	-	116	44	44
20 - 24	3 106	3 104	1 854	978	227	45	10 896	4 684	4 678
25 - 29	19 956	19 948	9 430	7 264	2 199	1 055	75 222	35 310	35 269
30 - 34	52 250	52 224	17 561	23 281	7 914	3 468	209 238	104 738	104 523
35 - 39	67 447	67 287	14 415	32 162	14 815	5 895	288 134	153 240	151 894
40 - 44	84 639	83 056	18 085	39 382	18 599	6 990	366 252	196 974	185 928
45 - 49	82 600	72 810	28 864	29 965	10 389	3 592	338 908	173 708	137 297
50 - 54	63 453	41 059	24 844	11 976	3 001	1 238	236 643	109 737	63 780
55 - 59	38 280	15 582	10 936	3 554	758	334	132 032	55 472	21 892
60 - 64	20 275	4 617	3 381	952	205	79	66 705	26 155	6 277
65-	20 138	1 181	862	236	57	26	63 151	22 875	1 620

Naisen ikä - Kvinnans ålder - Age of woman

-19	166	166	142	23	-	1	524	192	192
20 - 24	6 696	6 693	3 837	2 225	511	120	23 725	10 333	10 325
25 - 29	31 223	31 213	13 986	11 842	3 680	1 705	118 963	56 517	56 473
30 - 34	65 605	65 575	18 595	30 421	11 567	4 992	269 448	138 238	138 055
35 - 39	74 313	74 059	13 686	35 299	17 755	7 319	324 192	175 566	172 810
40 - 44	88 396	85 209	21 796	39 984	17 461	5 968	379 142	202 350	182 722
45 - 49	79 730	64 235	32 668	23 422	6 095	2 050	314 118	154 658	108 034
50 - 54	52 630	26 978	19 860	5 659	959	500	185 920	80 660	36 439
55 - 59	26 816	6 189	5 154	834	134	67	88 338	34 706	7 512
60 - 64	12 887	573	526	44	3	-	40 630	14 856	623
65-	13 718	14	11	3	-	-	42 297	14 861	17

Avopari ja lapsia  
Sambor med barn  
Cohabiting couple with children

Miehen ikä - Mannens ålder - Age of man

-19	266	266	238	26	2	-	828	296	296
20 - 24	5 138	5 137	4 026	946	141	24	16 724	6 448	6 445
25 - 29	14 683	14 675	9 602	4 144	785	144	50 256	20 890	20 850
30 - 34	20 394	20 344	10 379	7 616	1 893	456	74 177	33 389	33 232
35 - 39	20 112	19 890	7 961	8 566	2 636	727	77 135	36 911	36 123
40 - 44	21 615	20 850	8 174	8 913	2 958	805	84 003	40 773	38 330
45 - 49	16 777	14 944	7 282	5 698	1 590	374	63 271	29 717	25 072
50 - 54	9 472	7 184	4 410	2 214	454	106	33 732	14 788	10 661
55 - 59	4 733	2 733	1 959	623	132	19	16 050	6 584	3 689
60 - 64	1 918	834	646	155	26	7	6 253	2 417	1 066
65-	858	177	142	29	3	3	2 707	991	222

4. Perheet tyyppin, puolisoitten/vanhempien iän ja lapsiluvun mukaan 31.12.2008

(jatk.)

Familjer efter typ, makarnas/föräldrarnas ålder och antalet barn 31.12.2008

(forts.)

Families by type, age of spouses/parents and number of children on December 31, 2008

(cont.)

Perhetyyppi ja puolisoitten/vanhempien ikä Familjetyper och makarnas/föräldrarnas ålder Type of family and age of spouses/parents	Perheittä yhteensä Familjer totalt Families, total	Lapsiperheittä - Barnfamiljer - Families with underage children				Henkilöitä perheissä Personer i familjer Persons in families	Lapsen asemassa olevia Ställning i familj: barn Status in family: child		
		Yhteensä Totalt Total	Perheet, alle 18-vuotiaiden lasten lukumäärä Familjer, antal barn under 18 år i familjen Number of children aged 17 or under in family				Yhteensä Totalt Total	Alle 18-vuotiaita Under 18 år Aged 17 or under	
			1	2	3				4-

Naisen ikä - Kvinnans ålder - Age of woman

-19	725	725	674	47	4	-	2 230	780	780
20 - 24	8 935	8 935	6 865	1 836	216	18	29 133	11 263	11 258
25 - 29	17 816	17 813	10 820	5 656	1 134	203	62 049	26 417	26 401
30 - 34	21 846	21 826	9 850	8 770	2 529	677	81 643	37 951	37 868
35 - 39	20 756	20 553	7 358	9 078	3 177	940	81 529	40 017	39 108
40 - 44	20 847	19 901	8 150	8 504	2 589	658	81 013	39 319	35 761
45 - 49	14 334	11 899	6 928	3 977	837	157	52 144	23 476	18 061
50 - 54	6 928	4 416	3 326	954	124	12	23 452	9 596	5 655
55 - 59	2 596	886	774	103	9	-	8 301	3 109	1 007
60 - 64	789	79	73	5	1	-	2 437	859	86
65-	394	1	1	-	-	-	1 205	417	1

Äiti ja lapsia

Mor och barn

Mother and children

149 631 101 717 58 201 31 856 8 909 2 751 375 563 225 932 160 730

Naisen ikä - Kvinnans ålder - Age of woman

-19	569	569	534	34	1	-	1 174	605	605
20 - 24	5 057	5 057	3 984	959	102	12	11 318	6 261	6 261
25 - 29	9 380	9 380	5 686	2 830	687	177	23 537	14 157	14 157
30 - 34	13 501	13 500	6 420	4 842	1 602	636	37 193	23 692	23 684
35 - 39	17 984	17 727	7 648	6 754	2 433	892	51 358	33 374	32 406
40 - 44	26 362	24 476	11 843	9 190	2 714	729	73 301	46 939	41 584
45 - 49	25 373	19 834	12 904	5 525	1 142	263	65 114	39 741	28 545
50 - 54	16 420	8 802	7 039	1 521	201	41	38 225	21 805	10 858
55 - 59	8 634	2 157	1 931	198	27	1	18 811	10 177	2 412
60 - 64	5 037	214	211	3	-	-	10 601	5 564	217
65-	21 314	1	1	-	-	-	44 931	23 617	1

Isä ja lapsia

Far och barn

Father and children

29 460 15 382 10 449 3 901 847 185 69 075 39 615 21 605

Miehen ikä - Mannens ålder - Age of man

-19	2	2	2	-	-	-	4	2	2
20 - 24	105	105	90	12	3	-	228	123	123
25 - 29	390	390	305	77	8	-	873	483	483
30 - 34	1 020	1 020	669	280	62	9	2 476	1 456	1 456
35 - 39	2 070	2 035	1 252	597	150	36	5 191	3 121	3 057
40 - 44	4 288	3 819	2 282	1 169	290	78	10 969	6 681	5 828
45 - 49	5 944	4 142	2 826	1 056	225	35	14 624	8 680	5 768
50 - 54	5 192	2 390	1 823	476	70	21	12 151	6 959	3 076
55 - 59	3 543	1 022	833	158	26	5	7 896	4 353	1 249
60 - 64	2 174	346	276	61	8	1	4 666	2 492	427
65-	4 732	111	91	15	5	-	9 997	5 265	136

Avopari ilman lapsia

Sambor utan barn

Cohabiting couple without children

191 177 - - - - - 382 354 - -

Miehen ikä - Mannens ålder - Age of man

-19	2 796	-	-	-	-	-	5 592	-	-
20 - 24	31 955	-	-	-	-	-	63 910	-	-
25 - 29	42 209	-	-	-	-	-	84 418	-	-
30 - 34	24 914	-	-	-	-	-	49 828	-	-
35 - 39	12 421	-	-	-	-	-	24 842	-	-
40 - 44	10 887	-	-	-	-	-	21 774	-	-
45 - 49	11 624	-	-	-	-	-	23 248	-	-
50 - 54	13 345	-	-	-	-	-	26 690	-	-
55 - 59	14 995	-	-	-	-	-	29 990	-	-
60 - 64	12 174	-	-	-	-	-	24 348	-	-
65-	13 857	-	-	-	-	-	27 714	-	-

4. Perheet tyyppin, puolisoitten/vanhempien iän ja lapsiluvun mukaan 31.12.2008

Familjer efter typ, makarnas/föräldrarnas ålder och antalet barn 31.12.2008  
Families by type, age of spouses/parents and number of children on December 31, 2008

(jatk.)  
(forts.)  
(cont.)

Perhetyyppi ja puolisoitten/vanhempien ikä Familjetyp och makarnas/föräldrarnas ålder Type of family and age of spouses/parents	Perheitä yhteensä Familjer totalt Families, total	Lapsiperheitä - Barnfamiljer - Families with underage children				Henkilöitä perheissä Personer i familjer Persons in families	Lapsen asemassa olevia Ställning i familj: barn Status in family: child		
		Yhteensä Totalt Total	Perheet, alle 18-vuotiaiden lasten lukumäärä Familjer, antal barn under 18 år i familjen Number of children aged 17 or under in family				Yhteensä Totalt Total	Alle 18-vuotiaita Under 18 år Aged 17 or under	
			1	2	3				4-

Naisen ikä - Kvinnans ålder - Age of woman

-19	7 833	-	-	-	-	15 666	-	-
20 - 24	43 913	-	-	-	-	87 826	-	-
25 - 29	39 343	-	-	-	-	78 686	-	-
30 - 34	17 961	-	-	-	-	35 922	-	-
35 - 39	8 812	-	-	-	-	17 624	-	-
40 - 44	9 025	-	-	-	-	18 050	-	-
45 - 49	11 691	-	-	-	-	23 382	-	-
50 - 54	14 514	-	-	-	-	29 028	-	-
55 - 59	14 974	-	-	-	-	29 948	-	-
60 - 64	11 129	-	-	-	-	22 258	-	-
65-	11 982	-	-	-	-	23 964	-	-

Rekisteröity miespari ilman lapsia

574	-	-	-	-	-	1 148	-	-
-----	---	---	---	---	---	-------	---	---

Registrerat par, män, utan barn

Registered male couple without children

Vanhemman puolison ikä

Den äldre partners ålder								
Age of the older partner								
-19	1	-	-	-	-	2	-	-
20 - 24	1	-	-	-	-	2	-	-
25 - 29	18	-	-	-	-	36	-	-
30 - 34	45	-	-	-	-	90	-	-
35 - 39	55	-	-	-	-	110	-	-
40 - 44	112	-	-	-	-	224	-	-
45 - 49	120	-	-	-	-	240	-	-
50 - 54	76	-	-	-	-	152	-	-
55 - 59	67	-	-	-	-	134	-	-
60 - 64	35	-	-	-	-	70	-	-
65-	44	-	-	-	-	88	-	-

Nuoremman puolison ikä

Den yngre partners ålder								
Age of the younger partner								
-19	1	-	-	-	-	2	-	-
20 - 24	14	-	-	-	-	28	-	-
25 - 29	50	-	-	-	-	100	-	-
30 - 34	94	-	-	-	-	188	-	-
35 - 39	97	-	-	-	-	194	-	-
40 - 44	124	-	-	-	-	248	-	-
45 - 49	104	-	-	-	-	208	-	-
50 - 54	41	-	-	-	-	82	-	-
55 - 59	26	-	-	-	-	52	-	-
60 - 64	15	-	-	-	-	30	-	-
65-	8	-	-	-	-	16	-	-

Rekisteröity naispari ilman lapsia

477	-	-	-	-	-	954	-	-
-----	---	---	---	---	---	-----	---	---

Registrerat par, kvinnor, utan barn

Registered female couple without children

Vanhemman puolison ikä

Den äldre partners ålder								
Age of the older partner								
-19	1	-	-	-	-	2	-	-
20 - 24	13	-	-	-	-	26	-	-
25 - 29	32	-	-	-	-	64	-	-
30 - 34	54	-	-	-	-	108	-	-
35 - 39	54	-	-	-	-	108	-	-
40 - 44	97	-	-	-	-	194	-	-
45 - 49	66	-	-	-	-	132	-	-
50 - 54	65	-	-	-	-	130	-	-
55 - 59	39	-	-	-	-	78	-	-
60 - 64	26	-	-	-	-	52	-	-
65-	30	-	-	-	-	60	-	-

4. Perheet tyypin, puolisoitten/vanhempien iän ja lapsiluvun mukaan 31.12.2008

(jatk.)

Familjer efter typ, makarnas/föräldrarnas ålder och antalet barn 31.12.2008

(forts.)

Families by type, age of spouses/parents and number of children on December 31, 2008

(cont.)

Perhetyyppi ja puolisoitten/vanhempien ikä Familjetyp och makarnas/föräldrarnas ålder Type of family and age of spouses/parents	Perheittä yhteensä Familjer totalt Families, total	Lapsiperheittä - Barnfamiljer - Families with underage children				Henkilöitä perheissä Personer i familjer Persons in families	Lapsen asemassa olevia Ställning i familj: barn Status in family: child		
		Yhteensä Totalt Total	Perheet, alle 18-vuotiaiden lasten lukumäärä Familjer, antal barn under 18 år i familjen Number of children aged 17 or under in family				Yhteensä Totalt Total	Alle 18-vuotiaita Under 18 år Aged 17 or under	
			1	2	3				4-

**Nuoremman puolison ikä**

Den yngre partners ålder

Age of the younger partner

-19	2	-	-	-	-	-	4	-	-
20 - 24	30	-	-	-	-	-	60	-	-
25 - 29	63	-	-	-	-	-	126	-	-
30 - 34	77	-	-	-	-	-	154	-	-
35 - 39	63	-	-	-	-	-	126	-	-
40 - 44	105	-	-	-	-	-	210	-	-
45 - 49	48	-	-	-	-	-	96	-	-
50 - 54	33	-	-	-	-	-	66	-	-
55 - 59	23	-	-	-	-	-	46	-	-
60 - 64	21	-	-	-	-	-	42	-	-
65-	12	-	-	-	-	-	24	-	-

**Rekisteröity pari ja lapsia**

Registrerat partnerskap med barn

Registered partnership with children

193 187 111 65 9 2 679 293 277

**Vanhemman puolison ikä**

Den äldre partners ålder

Age of the older partner

-19	-	-	-	-	-	-	-	-	-
20 - 24	1	1	1	-	-	-	3	1	1
25 - 29	12	12	5	7	-	-	43	19	19
30 - 34	35	35	26	9	-	-	114	44	44
35 - 39	57	57	32	19	5	1	204	90	89
40 - 44	44	44	22	18	3	1	164	76	72
45 - 49	30	27	21	6	-	-	99	39	33
50 - 54	12	9	3	5	1	-	45	21	16
55 - 59	2	2	1	1	-	-	7	3	3
60 - 64	-	-	-	-	-	-	-	-	-
65-	-	-	-	-	-	-	-	-	-

**Nuoremman puolison ikä**

Den yngre partners ålder

Age of the younger partner

-19	-	-	-	-	-	-	-	-	-
20 - 24	6	6	3	2	1	-	22	10	10
25 - 29	29	29	16	12	1	-	102	44	43
30 - 34	67	67	44	19	3	1	231	97	95
35 - 39	46	46	26	18	2	-	161	69	68
40 - 44	35	33	19	11	2	1	129	59	52
45 - 49	10	6	3	3	-	-	34	14	9
50 - 54	-	-	-	-	-	-	-	-	-
55 - 59	-	-	-	-	-	-	-	-	-
60 - 64	-	-	-	-	-	-	-	-	-
65-	-	-	-	-	-	-	-	-	-

**5. Ruotsinkieliset 1) perheet tyyppin, puolisoiden/vanhempien iän ja lapsiluvun mukaan 31.12.2008**

Svenskspråkiga 1) familjer efter typ, makarnas/föräldrarnas ålder och barnantal 31.12.2008

Swedish-speaking 1) families by type, age of spouses/parents and number of children on December 31, 2008

Perhetyyppi ja puolisoiden/vanhempien ikä Familjetyp och makarnas/föräldrarnas ålder Type of family and age of spouses/parents	Perheitä yhteensä Familjer totalt Families, total	Lapsiperheitä - Barnfamiljer - Families with underage children					Henkilöitä perheissä Personer i familjer Persons in families	Lapsen asemassa olevia Ställning i familj: barn Status in family: child	
		Yhteensä Totalt Total	Perheet, alle 18 vuotiaiden lasten lukumäärä Familjer, antal barn under 18 år i familjen Number of children aged 17 or under in family					Yhteensä Totalt Total	Alle 18-vuotiaita Under 18 år Aged 17 or under
			1	2	3	4-			
<b>Perheitä yhteensä</b>	<b>55 815</b>	<b>21 370</b>	<b>8 885</b>	<b>8 443</b>	<b>3 096</b>	<b>946</b>	<b>157 180</b>	<b>53 587</b>	<b>39 452</b>
Familjer totalt Families, total									
<b>Miehen ikä - Mannens ålder - Age of man</b>									
<b>Yhteensä - Totalt - Total</b>	<b>49 386</b>	<b>17 374</b>	<b>6 665</b>	<b>7 088</b>	<b>2 754</b>	<b>867</b>	<b>141 160</b>	<b>43 996</b>	<b>33 146</b>
- 19	59	6	6	-	-	-	124	6	6
20 - 24	1 067	152	120	29	2	1	2 315	188	188
25 - 29	2 597	1 070	636	338	69	27	6 808	1 632	1 632
30 - 34	3 562	2 555	977	1 133	336	109	11 835	4 766	4 752
35 - 39	3 730	3 255	667	1 595	747	246	14 710	7 346	7 281
40 - 44	4 443	3 947	862	1 834	951	300	18 156	9 479	8 793
45 - 49	4 279	3 247	1 302	1 337	472	136	16 344	8 056	6 007
50 - 54	4 586	2 041	1 262	599	143	37	14 782	5 888	3 059
55 - 59	5 118	821	608	180	24	9	13 355	3 319	1 078
60 - 64	5 856	224	179	36	7	2	13 282	1 733	281
65-	14 089	56	46	7	3	-	29 449	1 583	69
<b>Naisen ikä - Kvinnans ålder - Age of woman</b>									
<b>Yhteensä - Totalt - Total</b>	<b>54 207</b>	<b>20 587</b>	<b>8 369</b>	<b>8 224</b>	<b>3 055</b>	<b>939</b>	<b>153 383</b>	<b>51 398</b>	<b>38 347</b>
- 19	230	32	30	1	1	-	478	35	35
20 - 24	1 830	497	389	97	10	1	4 163	617	617
25 - 29	3 255	1 732	948	604	127	53	9 027	2 768	2 768
30 - 34	4 103	3 384	1 128	1 584	513	159	14 364	6 607	6 601
35 - 39	4 748	4 371	881	2 082	1 062	346	18 777	10 045	9 871
40 - 44	5 459	4 919	1 400	2 239	992	288	21 283	11 472	10 160
45 - 49	5 328	3 591	1 943	1 271	297	80	18 385	8 838	5 740
50 - 54	5 345	1 676	1 311	306	48	11	15 253	5 347	2 116
55 - 59	5 419	357	316	35	5	1	12 861	2 436	406
60 - 64	5 865	27	22	5	-	-	12 664	1 238	32
65-	12 625	1	1	-	-	-	26 128	1 995	1
<b>Aviopari ilman lapsia 2)</b>	<b>21 249</b>	-	-	-	-	-	<b>42 498</b>	-	-
Äkta makar utan barn Married couple without children									
<b>Miehen ikä - Mannens ålder - Age of man</b>									
- 19	2	-	-	-	-	-	4	-	-
20 - 24	97	-	-	-	-	-	194	-	-
25 - 29	280	-	-	-	-	-	560	-	-
30 - 34	332	-	-	-	-	-	664	-	-
35 - 39	197	-	-	-	-	-	394	-	-
40 - 44	181	-	-	-	-	-	362	-	-
45 - 49	323	-	-	-	-	-	646	-	-
50 - 54	1 016	-	-	-	-	-	2 032	-	-
55 - 59	2 529	-	-	-	-	-	5 058	-	-
60 - 64	4 148	-	-	-	-	-	8 296	-	-
65-	12 144	-	-	-	-	-	24 288	-	-
<b>Naisen ikä - Kvinnans ålder - Age of woman</b>									
- 19	14	-	-	-	-	-	28	-	-
20 - 24	161	-	-	-	-	-	322	-	-
25 - 29	360	-	-	-	-	-	720	-	-
30 - 34	281	-	-	-	-	-	562	-	-
35 - 39	175	-	-	-	-	-	350	-	-
40 - 44	178	-	-	-	-	-	356	-	-
45 - 49	513	-	-	-	-	-	1 026	-	-
50 - 54	1 598	-	-	-	-	-	3 196	-	-
55 - 59	3 175	-	-	-	-	-	6 350	-	-
60 - 64	4 471	-	-	-	-	-	8 942	-	-
65-	10 323	-	-	-	-	-	20 646	-	-

1) Molemmat puoliset tai ainoa vanhempi ruotsinkielinen. - Båda makarna eller den ena föräldern är svenskspråkiga -

The only parent or both spouses are Swedish-speaking. 2) Ml. rekisteröidyt parisuhteet ilman lapsia. - Inkl. registrerat par utan barn. - Incl. registered couples without children.

5. Ruotsinkieliset 1) perheet tyypin, puolisoitten/vanhempien iän ja lapsiluvun mukaan 31.12.2008

(jatk.)

Svenskspråkiga 1) familjer efter typ, makarnas/föräldrarnas ålder och barnantal 31.12.2008

(forts.)

Swedish-speaking 1) families by type, age of spouses/parents and number of children on December 31, 2008

(cont.)

Perhetyyppi ja puolisoitten/vanhempien ikä Familjetyp och makarnas/föräldrarnas ålder Type of family and age of spouses/parents	Perheitä yhteensä Familjer totalt Families, total	Lapsiperheitä - Barnfamiljer - Families with underage children					Henkilöitä perheissä Personer i familjer Persons in families	Lapsen asemassa olevia Ställning i familj: barn Status in family: child	
		Yhteensä Totalt Total	Perheet, alle 18 vuotiaiden lasten lukumäärä Familjer, antal barn under 18 år i familjen Number of children aged 17 or under in family					Yhteensä Totalt Total	Alle 18-vuotiaita Under 18 år Aged 17 or under
			1	2	3	4-			

**Aviopari ja lapsia 3)** 17 075 12 535 4 205 5 241 2 303 786 68 334 34 184 25 300

Äkta makar med barn

Married couple with children

**Miehen ikä - Mannens ålder - Age of man**

- 19	-	-	-	-	-	-	-	-	-
20 - 24	55	55	35	17	2	1	189	79	79
25 - 29	573	573	285	212	51	25	2 113	967	967
30 - 34	1 678	1 678	507	800	276	95	6 739	3 383	3 379
35 - 39	2 343	2 343	337	1 148	637	221	10 341	5 655	5 623
40 - 44	2 960	2 914	458	1 377	802	277	13 376	7 456	6 929
45 - 49	2 835	2 471	924	1 043	382	122	12 062	6 392	4 712
50 - 54	2 642	1 640	1 017	466	123	34	10 166	4 882	2 476
55 - 59	1 828	658	480	147	22	9	6 419	2 763	878
60 - 64	1 084	162	128	26	6	2	3 581	1 413	207
65-	1 077	41	34	5	2	-	3 348	1 194	50

**Naisen ikä - Kvinnans ålder - Age of woman**

- 19	-	-	-	-	-	-	-	-	-
20 - 24	146	146	87	51	7	1	506	214	214
25 - 29	890	890	392	349	100	49	3 385	1 605	1 605
30 - 34	2 085	2 084	511	1 044	387	142	8 621	4 451	4 447
35 - 39	2 695	2 694	315	1 297	802	280	12 153	6 763	6 663
40 - 44	3 177	3 086	652	1 444	751	239	14 187	7 833	6 896
45 - 49	2 907	2 269	1 158	828	218	65	11 850	6 036	3 769
50 - 54	2 348	1 097	857	196	35	9	8 514	3 818	1 395
55 - 59	1 345	246	215	27	3	1	4 492	1 802	283
60 - 64	730	23	18	5	-	-	2 325	865	28
65-	752	-	-	-	-	-	2 301	797	-

**Avopari ja lapsia** 4 449 4 056 1 944 1 628 410 74 16 521 7 623 6 741

Sambor med barn

Cohabiting couple with children

**Miehen ikä - Mannens ålder - Age of man**

- 19	6	6	6	-	-	-	18	6	6
20 - 24	90	90	78	12	-	-	282	102	102
25 - 29	479	479	338	121	18	2	1 600	642	642
30 - 34	823	822	435	314	59	14	2 953	1 307	1 297
35 - 39	821	816	273	421	100	22	3 181	1 539	1 507
40 - 44	859	843	293	398	132	20	3 404	1 686	1 572
45 - 49	644	586	256	238	79	13	2 535	1 247	1 024
50 - 54	364	260	140	98	19	3	1 343	615	405
55 - 59	220	117	92	23	2	-	741	301	144
60 - 64	100	32	28	3	1	-	326	126	37
65-	43	5	5	-	-	-	138	52	5

**Naisen ikä - Kvinnans ålder - Age of woman**

- 19	15	15	14	-	1	-	47	17	17
20 - 24	237	237	207	29	1	-	742	268	268
25 - 29	591	591	380	192	17	2	2 005	823	823
30 - 34	851	851	386	376	80	9	3 120	1 418	1 416
35 - 39	922	919	276	451	154	38	3 694	1 850	1 803
40 - 44	811	785	273	376	115	21	3 244	1 622	1 456
45 - 49	554	448	245	166	33	4	2 087	979	692
50 - 54	298	177	133	36	8	-	1 038	442	229
55 - 59	118	33	30	2	1	-	382	146	37
60 - 64	35	-	-	-	-	-	109	39	-
65-	17	-	-	-	-	-	53	19	-

3) MI. Rekisteröidyt parisuhteet joilla lapsia. - Inkl. registrerat par med barn. - Incl. registered couples with children

5. Ruotsinkieliset 1) perheet tyyppin, puolisoiden/vanhempien iän ja lapsiluvun mukaan 31.12.2008  
 Svenskspråkiga 1) familjer efter typ, makarnas/föräldrarnas ålder och barnantal 31.12.2008  
 Swedish-speaking 1) families by type, age of spouses/parents and number of children on December 31, 2008

(jatk.)  
 (forts.)  
 (cont.)

Perhetyyppi ja puolisoiden/vanhempien ikä Familjetyper och makarnas/föräldrarnas ålder Type of family and age of spouses/parents	Perheitä yhteensä Familjer totalt Families, total	Lapsiperheitä - Barnfamiljer - Families with underage children					Henkilöitä perheissä Personer i familjer Persons in families	Lapsen asemassa olevia Ställning i familj: barn Status in family: child	
		Yhteensä Totalt Total	Perheet, alle 18 vuotiaiden lasten lukumäärä Familjer, antal barn under 18 år i familjen Number of children aged 17 or under in family					Yhteensä Totalt Total	Alle 18-vuotiaita Under 18 år Aged 17 or under
			1	2	3	4-			
<b>Äiti ja lapsia</b> Mor och barn Mother and children	<b>6 429</b>	<b>3 996</b>	<b>2 220</b>	<b>1 355</b>	<b>342</b>	<b>79</b>	<b>16 020</b>	<b>9 591</b>	<b>6 306</b>
<b>Naisen ikä - Kvinnans ålder - Age of woman</b>									
- 19	17	17	16	1	-	-	35	18	18
20 - 24	114	114	95	17	2	-	249	135	135
25 - 29	251	251	176	63	10	2	591	340	340
30 - 34	449	449	231	164	46	8	1 187	738	738
35 - 39	764	758	290	334	106	28	2 196	1 432	1 405
40 - 44	1 107	1 048	475	419	126	28	3 124	2 017	1 808
45 - 49	1 109	874	540	277	46	11	2 932	1 823	1 279
50 - 54	784	402	321	74	5	2	1 871	1 087	492
55 - 59	413	78	71	6	1	-	901	488	86
60 - 64	304	4	4	-	-	-	638	334	4
65-	1 117	1	1	-	-	-	2 296	1 179	1
<b>Isä ja lapsia</b> Far och barn Father and children	<b>1 608</b>	<b>783</b>	<b>516</b>	<b>219</b>	<b>41</b>	<b>7</b>	<b>3 797</b>	<b>2 189</b>	<b>1 105</b>
<b>Miehen ikä - Mannens ålder - Age of man</b>									
- 19	-	-	-	-	-	-	-	-	-
20 - 24	7	7	7	-	-	-	14	7	7
25 - 29	18	18	13	5	-	-	41	23	23
30 - 34	55	55	35	19	1	-	131	76	76
35 - 39	96	96	57	26	10	3	248	152	151
40 - 44	209	190	111	59	17	3	546	337	292
45 - 49	270	190	122	56	11	1	687	417	271
50 - 54	278	141	105	35	1	-	669	391	178
55 - 59	200	46	36	10	-	-	455	255	56
60 - 64	163	30	23	7	-	-	357	194	37
65-	312	10	7	2	1	-	649	337	14
<b>Avopari ilman lapsia</b> Sambor utan barn Cohabiting couple without children	<b>5 005</b>	-	-	-	-	-	<b>10 010</b>	-	-
<b>Miehen ikä - Mannens ålder - Age of man</b>									
- 19	51	-	-	-	-	-	102	-	-
20 - 24	818	-	-	-	-	-	1 636	-	-
25 - 29	1 247	-	-	-	-	-	2 494	-	-
30 - 34	674	-	-	-	-	-	1 348	-	-
35 - 39	273	-	-	-	-	-	546	-	-
40 - 44	234	-	-	-	-	-	468	-	-
45 - 49	207	-	-	-	-	-	414	-	-
50 - 54	286	-	-	-	-	-	572	-	-
55 - 59	341	-	-	-	-	-	682	-	-
60 - 64	361	-	-	-	-	-	722	-	-
65-	513	-	-	-	-	-	1 026	-	-
<b>Naisen ikä - Kvinnans ålder - Age of woman</b>									
- 19	184	-	-	-	-	-	368	-	-
20 - 24	1 172	-	-	-	-	-	2 344	-	-
25 - 29	1 163	-	-	-	-	-	2 326	-	-
30 - 34	437	-	-	-	-	-	874	-	-
35 - 39	192	-	-	-	-	-	384	-	-
40 - 44	186	-	-	-	-	-	372	-	-
45 - 49	245	-	-	-	-	-	490	-	-
50 - 54	317	-	-	-	-	-	634	-	-
55 - 59	368	-	-	-	-	-	736	-	-
60 - 64	325	-	-	-	-	-	650	-	-
65-	416	-	-	-	-	-	832	-	-

6. Perheet, joissa toinen puoliso on suomenkielinen ja toinen ruotsinkielinen, tyypin, puolisoien iän ja lapsiluvun mukaan 31.12.2008

Familjer där maken/makan är finskspråkig och maken/maken svenskspråkig efter typ, makarnas ålder och antalet barn 31.12.2008  
 Families with one Finnish-speaking spouse and one Swedish-speaking spouse by type, age of spouses and number of children  
 on December 31, 2008

Perhetyyppi ja puolisoien ikä Familjetyp och makarnas ålder Type of family and age of spouses	Perheitä yhteensä Familjer totalt Families, total	Lapsiperheitä - Barnfamiljer - Families with underage children					Henkilöitä perheissä Personer i familjer Persons in families	Lapsen asemassa olevia Ställning i familj: barn Status in family: child	
		Yhteensä Totalt Total	Perheet, alle 18 vuotiaiden lasten lukumäärä Familjer, antal barn under 18 år i familjen Number of children aged 17 or under in family					Yhteensä Totalt Total	Alle 18-vuotiaita Under 18 år Aged 17 or under
			1	2	3	4-			

Perheitä yhteensä 42 821 15 898 6 232 6 807 2 232 627 121 339 35 697 29 292  
 Familjer totalt  
 Families, total

Miehen ikä - Mannens ålder - Age of man

- 19	57	6	6	-	-	-	120	6	6
20 - 24	1 077	142	97	39	5	1	2 348	194	194
25 - 29	2 655	873	515	286	62	10	6 625	1 315	1 313
30 - 34	3 539	2 155	907	929	243	76	10 917	3 839	3 828
35 - 39	3 924	3 111	849	1 534	566	162	14 262	6 414	6 327
40 - 44	4 551	3 712	887	1 848	751	226	17 311	8 209	7 824
45 - 49	4 357	3 088	1 215	1 331	432	110	15 703	6 989	5 651
50 - 54	4 379	1 765	1 030	581	122	32	13 273	4 515	2 703
55 - 59	4 802	769	531	191	42	5	12 095	2 491	1 062
60 - 64	5 180	208	145	51	9	3	11 470	1 110	291
65-	8 300	69	50	17	-	2	17 215	615	93

Naisen ikä - Kvinnans ålder - Age of woman

- 19	170	17	16	1	-	-	358	18	18
20 - 24	1 747	322	229	81	10	2	3 925	431	429
25 - 29	3 115	1 266	692	440	99	35	8 251	2 021	2 019
30 - 34	3 842	2 696	990	1 224	360	122	12 755	5 071	5 058
35 - 39	3 993	3 375	787	1 714	686	188	15 178	7 192	7 108
40 - 44	4 688	3 837	985	1 892	759	201	17 959	8 583	7 905
45 - 49	4 494	2 824	1 360	1 127	277	60	15 559	6 571	4 714
50 - 54	4 532	1 241	899	285	39	18	12 543	3 479	1 671
55 - 59	4 773	300	254	43	2	1	11 004	1 458	350
60 - 64	4 933	20	20	-	-	-	10 413	547	20
65-	6 534	-	-	-	-	-	13 394	326	-

Aviopari ilman lapsia 1) 16 660

Äkta makar utan barn

Married couple without children

Miehen ikä - Mannens ålder - Age of man

- 19	-	-	-	-	-	-	-	-	-
20 - 24	49	-	-	-	-	-	98	-	-
25 - 29	318	-	-	-	-	-	636	-	-
30 - 34	413	-	-	-	-	-	826	-	-
35 - 39	328	-	-	-	-	-	656	-	-
40 - 44	387	-	-	-	-	-	774	-	-
45 - 49	523	-	-	-	-	-	1 046	-	-
50 - 54	1 291	-	-	-	-	-	2 582	-	-
55 - 59	2 507	-	-	-	-	-	5 014	-	-
60 - 64	3 784	-	-	-	-	-	7 568	-	-
65-	7 060	-	-	-	-	-	14 120	-	-

Naisen ikä - Kvinnans ålder - Age of woman

- 19	2	-	-	-	-	-	4	-	-
20 - 24	110	-	-	-	-	-	220	-	-
25 - 29	427	-	-	-	-	-	854	-	-
30 - 34	410	-	-	-	-	-	820	-	-
35 - 39	281	-	-	-	-	-	562	-	-
40 - 44	408	-	-	-	-	-	816	-	-
45 - 49	677	-	-	-	-	-	1 354	-	-
50 - 54	1 762	-	-	-	-	-	3 524	-	-
55 - 59	3 037	-	-	-	-	-	6 074	-	-
60 - 64	3 894	-	-	-	-	-	7 788	-	-
65-	5 652	-	-	-	-	-	11 304	-	-

1) MI. rekisteröidyt parisuhteet ilman lapsia. - Inkl. registrerat par utan barn. - Incl. registered couples without children

**6. Perheet, joissa toinen puoliso on suomenkielinen ja toinen ruotsinkielinen, tyyppin, puolisoitten iän ja lapsiluvun mukaan 31.12.2008**  
 Familjer där maken/makan är finskspråkig och maken/maken svenskspråkig efter typ, makarnas ålder och antalet barn 31.12.2008  
 Families with one Finnish-speaking spouse and one Swedish-speaking spouse by type, age of spouses and number of children  
 on December 31, 2008

(jatk. - forts. - cont.)

Perhetyyppi ja puolisoitten ikä Familjetyp och makarnas ålder Type of family and age of spouses	Perheitä yhteensä Familjer totalt Families, total	Lapsiperheitä - Barnfamiljer - Families with underage children					Henkilöitä perheissä Personer i familjer Persons in families	Lapsen asemassa olevia Ställning i familj: barn Status in family: child	
		Yhteensä Totalt Total	Perheet, alle 18 vuotiaiden lasten lukumäärä Familjer, antal barn under 18 år i familjen Number of children aged 17 or under in family					Yhteensä Totalt Total	Alle 18-vuotiaita Under 18 år Aged 17 or under
			1	2	3	4-			

**Aviopari ja lapsia 2)** 14 934 11 978 4 220 5 366 1 851 541 58 419 28 551 22 887  
 Äkta makar med barn  
 Married couple with children

Miehen ikä - Mannens ålder - Age of man

- 19	-	-	-	-	-	-	-	-	-
20 - 24	35	35	15	16	4	-	129	59	59
25 - 29	462	462	245	168	43	6	1 660	736	734
30 - 34	1 475	1 474	523	692	193	66	5 733	2 783	2 778
35 - 39	2 322	2 317	532	1 188	466	131	9 583	4 939	4 887
40 - 44	2 915	2 874	551	1 498	627	198	12 414	6 584	6 295
45 - 49	2 764	2 492	911	1 106	373	102	11 354	5 826	4 685
50 - 54	2 211	1 470	853	485	102	30	8 332	3 910	2 266
55 - 59	1 449	625	430	155	36	4	5 042	2 144	867
60 - 64	787	173	121	43	7	2	2 572	998	238
65-	514	56	39	15	-	2	1 600	572	78

Naisen ikä - Kvinnans ålder - Age of woman

- 19	1	1	-	1	-	-	4	2	2
20 - 24	103	103	60	36	7	-	359	153	153
25 - 29	738	738	345	296	74	23	2 733	1 257	1 257
30 - 34	1 936	1 936	627	916	293	100	7 668	3 796	3 787
35 - 39	2 556	2 555	482	1 348	562	163	10 768	5 656	5 591
40 - 44	3 106	3 029	665	1 542	644	178	13 194	6 982	6 442
45 - 49	2 773	2 293	1 051	948	236	58	11 052	5 506	3 913
50 - 54	1 943	1 047	751	244	34	18	6 960	3 074	1 426
55 - 59	1 019	260	223	35	1	1	3 342	1 304	300
60 - 64	457	16	16	-	-	-	1 420	506	16
65-	302	-	-	-	-	-	919	315	-

**Avopari ja lapsia** 4 256 3 920 2 012 1 441 381 86 15 658 7 146 6 405  
 Sambor med barn  
 Cohabiting couple with children

Miehen ikä - Mannens ålder - Age of man

- 19	6	6	6	-	-	-	18	6	6
20 - 24	107	107	82	23	1	1	349	135	135
25 - 29	411	411	270	118	19	4	1 401	579	579
30 - 34	683	681	384	237	50	10	2 422	1 056	1 050
35 - 39	803	794	317	346	100	31	3 081	1 475	1 440
40 - 44	861	838	336	350	124	28	3 347	1 625	1 529
45 - 49	660	596	304	225	59	8	2 483	1 163	966
50 - 54	374	295	177	96	20	2	1 353	605	437
55 - 59	237	144	101	36	6	1	821	347	195
60 - 64	78	35	24	8	2	1	268	112	53
65-	36	13	11	2	-	-	115	43	15

Naisen ikä - Kvinnans ålder - Age of woman

- 19	16	16	16	-	-	-	48	16	16
20 - 24	219	219	169	45	3	2	716	278	276
25 - 29	528	528	347	144	25	12	1 820	764	762
30 - 34	760	760	363	308	67	22	2 795	1 275	1 271
35 - 39	822	820	305	366	124	25	3 180	1 536	1 517
40 - 44	833	808	320	350	115	23	3 267	1 601	1 463
45 - 49	628	531	309	179	41	2	2 321	1 065	801
50 - 54	282	194	148	41	5	-	969	405	245
55 - 59	119	40	31	8	1	-	392	154	50
60 - 64	38	4	4	-	-	-	117	41	4
65-	11	-	-	-	-	-	33	11	-

2) MI. rekisteröidyt parisuhteet joilla lapsia. - Inkl. registrerat par med barn. - Incl. registered couples with children

6. Perheet, joissa toinen puoliso on suomenkielinen ja toinen ruotsinkielinen, tyypin, puolisoien iän ja lapsiluvun mukaan 31.12.2008  
 Familjer där maken/makan är finskspråkig och maken/maken svenskspråkig efter typ, makarnas ålder och antalet barn 31.12.2008  
 Families with one Finnish-speaking spouse and one Swedish-speaking spouse by type, age of spouses and number of children  
 on December 31, 2008

(jatk. - forts. - cont.)

Perhetyyppi ja puolisoien ikä Familjetyp och makarnas ålder Type of family and age of spouses	Perheitä yhteensä Familjer totalt Families, total	Lapsiperheitä - Barnfamiljer - Families with underage children				Henkilöitä perheissä Personer i familjer Persons in families	Lapsen asemassa olevia Ställning i familj: barn Status in family: child		
		Yhteensä Totalt Total	Perheet, alle 18 vuotiaiden lasten lukumäärä Familjer, antal barn under 18 år i familjen Number of children aged 17 or under in family				Yhteensä Totalt Total	Alle 18-vuotiaita Under 18 år Aged 17 or under	
			1	2	3				4-

Avopari ilman lapsia Sambor utan barn Cohabiting couple without children	6 971	-	-	-	-	-	13 942	-	-
--	-------	---	---	---	---	---	--------	---	---

Miehen ikä - Mannens ålder - Age of man

- 19	51	-	-	-	-	-	102	-	-
20 - 24	886	-	-	-	-	-	1 772	-	-
25 - 29	1 464	-	-	-	-	-	2 928	-	-
30 - 34	968	-	-	-	-	-	1 936	-	-
35 - 39	471	-	-	-	-	-	942	-	-
40 - 44	388	-	-	-	-	-	776	-	-
45 - 49	410	-	-	-	-	-	820	-	-
50 - 54	503	-	-	-	-	-	1 006	-	-
55 - 59	609	-	-	-	-	-	1 218	-	-
60 - 64	531	-	-	-	-	-	1 062	-	-
65-	690	-	-	-	-	-	1 380	-	-

Naisen ikä - Kvinnans ålder - Age of woman

- 19	151	-	-	-	-	-	302	-	-
20 - 24	1 315	-	-	-	-	-	2 630	-	-
25 - 29	1 422	-	-	-	-	-	2 844	-	-
30 - 34	736	-	-	-	-	-	1 472	-	-
35 - 39	334	-	-	-	-	-	668	-	-
40 - 44	341	-	-	-	-	-	682	-	-
45 - 49	416	-	-	-	-	-	832	-	-
50 - 54	545	-	-	-	-	-	1 090	-	-
55 - 59	598	-	-	-	-	-	1 196	-	-
60 - 64	544	-	-	-	-	-	1 088	-	-
65-	569	-	-	-	-	-	1 138	-	-

## 7. Perheet tyyppin, puolisoiden/vanhempien iän ja alle 7-vuotiaiden lasten määrän mukaan 31.12. 2008

Familjer efter typ, makarnas/föräldrarnas ålder och antalet barn under 7 år 31.12. 2008

Families by type, age of spouses/parents and number of the children aged 6 or under in family on December 31, 2008

Perhetyyppi ja puolisoiden/vanhempien ikä Familjetyp och makarnas/föräldrarnas ålder Type of family and age of spouses/parents	Kaikki perheet joissa alle 7-vuotiaita lapsia Alla familjer med barn under 7 år All families with children aged 6 or under					Perheet joissa ainakin toinen vanhempi ruotsinkielinen Familjer med åtminstone en svenskspråkig förälder Families with at least one swedish-speaking parent				
	Yhteensä Totalt Total	1	2	3-	Alle 7-vuotiaita yhteensä Under 7 år totalt Aged 6 or under total	Yhteensä Totalt Total	1	2	3-	Alle 7-vuotiaita yhteensä Under 7 år totalt Aged 6 or under total
<b>Perheitä yhteensä</b> Familjer totalt Families total	<b>280 383</b>	<b>176 298</b>	<b>86 895</b>	<b>17 190</b>	<b>405 395</b>	<b>18 423</b>	<b>11 508</b>	<b>5 962</b>	<b>953</b>	<b>26 425</b>
<b>Miehen ikä - Mannens ålder - Age of man</b>										
<b>Yhteensä - Totalt - Total</b>	<b>243 985</b>	<b>148 297</b>	<b>79 513</b>	<b>16 175</b>	<b>359 456</b>	<b>17 134</b>	<b>10 520</b>	<b>5 691</b>	<b>923</b>	<b>24 804</b>
-19	295	267	25	3	326	12	12	-	-	12
20 - 24	8 189	6 038	1 847	304	10 682	312	237	67	8	397
25 - 29	33 756	20 249	10 739	2 768	50 898	1 976	1 265	598	113	2 822
30 - 34	67 290	35 444	26 300	5 546	106 010	4 600	2 402	1 883	315	7 173
35 - 39	65 211	37 296	23 490	4 425	98 324	5 047	2 843	1 906	298	7 575
40 - 44	44 646	30 475	11 929	2 242	61 490	3 426	2 381	899	146	4 636
45 - 49	17 626	13 059	3 905	662	22 999	1 266	975	257	34	1 595
50 - 54	5 034	3 921	950	163	6 330	364	295	62	7	440
55 - 59	1 401	1 120	240	41	1 728	85	74	10	1	97
60 - 64	429	349	65	15	526	38	30	7	1	47
65-	108	79	23	6	143	8	6	2	-	10
<b>Naisen ikä - Kvinnans ålder - Age of woman</b>										
<b>Yhteensä - Totalt - Total</b>	<b>277 979</b>	<b>174 327</b>	<b>86 500</b>	<b>17 152</b>	<b>402 517</b>	<b>18 284</b>	<b>11 386</b>	<b>5 946</b>	<b>952</b>	<b>26 268</b>
-19	1 459	1 350	105	4	1 572	51	49	2	-	53
20 - 24	20 549	14 748	4 916	885	27 382	850	646	183	21	1 078
25 - 29	55 674	32 704	18 472	4 498	84 398	3 063	1 836	1 014	213	4 563
30 - 34	86 659	46 877	33 319	6 463	134 261	5 743	2 965	2 402	376	8 939
35 - 39	68 052	43 089	21 091	3 872	97 564	5 329	3 315	1 760	254	7 615
40 - 44	36 762	27 928	7 556	1 278	47 142	2 679	2 073	522	84	3 380
45 - 49	8 255	7 094	1 011	150	9 595	531	467	60	4	599
50 - 54	555	527	27	1	584	36	33	3	-	39
55 - 59	12	8	3	1	17	1	1	-	-	1
60 - 64	1	1	-	-	1	1	1	-	-	1
65 -	1	1	-	-	1	-	-	-	-	-
<b>Aviopari ja lapsia 1)</b> Äkta makar med barn Married couple with children	<b>175 589</b>	<b>100 284</b>	<b>61 196</b>	<b>14 109</b>	<b>268 475</b>	<b>11 969</b>	<b>6 876</b>	<b>4 300</b>	<b>793</b>	<b>17 980</b>
<b>Miehen ikä - Mannens ålder - Age of man</b>										
-19	35	29	5	1	42	-	-	-	-	-
20 - 24	3 060	1 881	960	219	4 490	98	59	33	6	144
25 - 29	19 521	10 129	7 050	2 342	32 088	1 078	601	386	91	1 666
30 - 34	48 884	23 436	20 583	4 865	80 481	3 141	1 437	1 429	275	5 178
35 - 39	50 532	27 577	19 025	3 930	78 161	3 761	2 005	1 493	263	5 805
40 - 44	34 711	23 263	9 475	1 973	48 545	2 600	1 770	710	120	3 567
45 - 49	13 516	9 854	3 080	582	17 899	925	708	188	29	1 175
50 - 54	3 849	2 945	760	144	4 917	273	216	50	7	337
55 - 59	1 055	835	186	34	1 314	58	52	5	1	65
60 - 64	335	269	52	14	417	28	23	4	1	34
65-	91	66	20	5	121	7	5	2	-	9
<b>Naisen ikä - Kvinnans ålder - Age of woman</b>										
-19	165	141	23	1	190	1	-	1	-	2
20 - 24	6 669	3 878	2 203	588	10 174	272	166	92	14	393
25 - 29	30 506	15 546	11 450	3 510	50 141	1 708	873	660	175	2 775
30 - 34	59 279	28 512	25 260	5 507	96 815	3 937	1 809	1 802	326	6 430
35 - 39	48 118	28 734	16 093	3 291	71 430	3 778	2 258	1 317	203	5 519
40 - 44	24 951	18 463	5 410	1 078	32 772	1 882	1 429	381	72	2 417
45 - 49	5 507	4 639	735	133	6 535	366	318	45	3	417
50 - 54	385	364	20	1	407	24	22	2	-	26
55 - 59	8	6	2	-	10	-	-	-	-	-
60 - 64	1	1	-	-	1	1	1	-	-	1
65 -	-	-	-	-	-	-	-	-	-	-

1) MI. rekisteröidyt parisuhteet joilla lapsia. - Inkl. registrerat par med barn. - Incl. registered couples with children

7. Perheet tyyppin, puolisoiden/vanhempien iän ja alle 7-vuotiaiden lasten määrän mukaan 31.12. 2008

(jatk.)

Familjer efter typ, makarnas/föräldrarnas ålder och antalet barn under 7 år 31.12. 2008

(forts.)

Families by type, age of spouses/parents and number of children aged 6 or under in family on December 31, 2008

(cont.)

Perhetyyppi ja puolisoiden/vanhempien ikä Familjetyp och makarnas/föräldrarnas ålder Type of family and age of spouses/parents	Kaikki perheet joissa alle 7-vuotiaita lapsia Alla familjer med barn under 7 år All families with children aged 6 or under					Perheet joissa ainakin toinen vanhempi ruotsinkielinen Familjer med åtminstone en svenskspråkig förälder Families with at least one swedish-speaking parent				
	Yhteensä Totalt	1	2	3-	Alle 7-vuotiaita yhteensä Under 7 år totalt Aged 6 or under total	Yhteensä Totalt	1	2	3-	Alle 7-vuotiaita yhteensä Under 7 år totalt Aged 6 or under total

**Avopari ja lapsia** 65 992 46 042 17 922 2 028 88 103 5 026 3 522 1 375 129 6 667  
 Sambor med barn  
 Cohabiting couple with children

**Miehen ikä - Mannens ålder - Age of man**

-19	258	236	20	2	282	12	12	-	-	12
20 - 24	5 024	4 067	874	83	6 070	207	171	34	2	246
25 - 29	13 909	9 852	3 636	421	18 421	880	650	208	22	1 134
30 - 34	17 819	11 552	5 598	669	24 798	1 425	935	450	40	1 957
35 - 39	14 074	9 225	4 362	487	19 438	1 242	799	409	34	1 720
40 - 44	9 505	6 856	2 387	262	12 433	800	589	185	26	1 039
45 - 49	3 883	3 004	802	77	4 844	334	260	69	5	413
50 - 54	1 106	906	181	19	1 325	89	77	12	-	101
55 - 59	319	265	48	6	379	26	21	5	-	31
60 - 64	82	70	11	1	95	10	7	3	-	13
65-	13	9	3	1	18	1	1	-	-	1

**Naisen ikä - Kvinnans ålder - Age of woman**

-19	725	675	48	2	777	33	33	-	-	33
20 - 24	8 864	6 887	1 787	190	11 043	465	386	74	5	551
25 - 29	16 922	11 387	4 895	640	23 146	1 123	784	309	30	1 495
30 - 34	18 360	11 765	5 933	662	25 663	1 487	928	517	42	2 091
35 - 39	12 754	8 676	3 678	400	17 252	1 209	819	348	42	1 641
40 - 44	6 880	5 322	1 431	127	8 570	598	472	116	10	734
45 - 49	1 415	1 260	148	7	1 578	105	95	10	-	115
50 - 54	70	68	2	-	72	5	4	1	-	6
55 - 59	1	1	-	-	1	1	1	-	-	1
60 - 64	-	-	-	-	-	-	-	-	-	-
65-	1	1	-	-	1	-	-	-	-	-

**Äiti ja lapsia** 36 398 28 001 7 382 1 015 45 939 1 289 988 271 30 1 621  
 Mor och barn  
 Mother and children

**Naisen ikä - Kvinnans ålder - Age of woman**

-19	569	534	34	1	605	17	16	1	-	18
20 - 24	5 016	3 983	926	107	6 165	113	94	17	2	134
25 - 29	8 246	5 771	2 127	348	11 111	232	179	45	8	293
30 - 34	9 020	6 600	2 126	294	11 783	319	228	83	8	418
35 - 39	7 180	5 679	1 320	181	8 882	342	238	95	9	455
40 - 44	4 931	4 143	715	73	5 800	199	172	25	2	229
45 - 49	1 333	1 195	128	10	1 482	60	54	5	1	67
50 - 54	100	95	5	-	105	7	7	-	-	7
55 - 59	3	1	1	1	6	-	-	-	-	-

**Isä ja lapsia** 2 404 1 971 395 38 2 878 139 122 16 1 157  
 Far och barn  
 Father and children

**Miehen ikä - Mannens ålder - Age of man**

-19	2	2	-	-	2	-	-	-	-	-
20 - 24	105	90	13	2	122	7	7	-	-	7
25 - 29	326	268	53	5	389	18	14	4	-	22
30 - 34	587	456	119	12	731	34	30	4	-	38
35 - 39	605	494	103	8	725	44	39	4	1	50
40 - 44	430	356	67	7	512	26	22	4	-	30
45 - 49	227	201	23	3	256	7	7	-	-	7
50 - 54	79	70	9	-	88	2	2	-	-	2
55 - 59	27	20	6	1	35	1	1	-	-	1
60 - 64	12	10	2	-	14	-	-	-	-	-
65-	4	4	-	-	4	-	-	-	-	-

**8A. Perheelliset miehet iän ja perhetyypin mukaan 31.12.2008**

Män med familj efter ålder och familjetyp 31.12.2008

Men with a family by age and type of family on December 31, 2008

Miehen ikä Mannens ålder Age of man	Perhetyyppi - Familjetyp - Type of family						
	Yhteensä Totalt Total	Aviopari ilman lapsia Äkta makar utan barn Married couple without children	Aviopari ja lapsia Äkta makar med barn Married couple with children	Avopari ilman lapsia Sambor utan barn Cohabiting couple without children	Avopari ja lapsia Sambor med barn Cohabiting couple with children	Isä ja lapsia Far med barn Father and children	Rekisteröity parisuhde Registrerat partnerskap Registered partnership
<b>Yhteensä</b> Totalt Total	<b>1 294 669</b>	<b>504 728</b>	<b>452 180</b>	<b>191 177</b>	<b>115 966</b>	<b>29 460</b>	<b>1158</b>
-19	3 225	123	36	2 796	266	2	2
20-24	43 280	2 961	3 106	31 955	5 138	105	15
25-29	88 964	11 658	19 956	42 209	14 683	390	68
30-34	112 402	13 682	52 250	24 914	20 394	1 020	142
35-39	111 376	9 172	67 447	12 421	20 112	2 070	154
40-44	131 851	10 183	84 639	10 887	21 615	4 288	239
45-49	134 318	17 147	82 600	11 624	16 777	5 944	226
50-54	133 621	42 042	63 453	13 345	9 472	5 192	117
55-59	140 295	78 651	38 280	14 995	4 733	3 543	93
60-64	136 061	99 470	20 275	12 174	1 918	2 174	50
65-69	90 702	74 491	8 177	6 390	516	1 097	31
70-74	72 549	62 016	5 322	4 090	201	906	14
75-79	52 842	46 106	3 675	2 037	94	928	2
80-84	30 469	26 343	2 128	973	34	987	4
85-	12 714	10 683	836	367	13	814	1

**Suhteellinen jakauma - Relative fördelning - Relative proportion**

<b>Yhteensä</b> Totalt Total	100	39,0	34,9	14,8	9,0	2,3	0,1
-19	100	3,8	1,1	86,7	8,2	0,1	0,1
20-24	100	6,8	7,2	73,8	11,9	0,2	0,0
25-29	100	13,1	22,4	47,4	16,5	0,4	0,1
30-34	100	12,2	46,5	22,2	18,1	0,9	0,1
35-39	100	8,2	60,6	11,2	18,1	1,9	0,1
40-44	100	7,7	64,2	8,3	16,4	3,3	0,2
45-49	100	12,8	61,5	8,7	12,5	4,4	0,2
50-54	100	31,5	47,5	10,0	7,1	3,9	0,1
55-59	100	56,1	27,3	10,7	3,4	2,5	0,1
60-64	100	73,1	14,9	8,9	1,4	1,6	0,0
65-69	100	82,1	9,0	7,0	0,6	1,2	0,0
70-74	100	85,5	7,3	5,6	0,3	1,2	0,0
75-79	100	87,3	7,0	3,9	0,2	1,8	0,0
80-84	100	86,5	7,0	3,2	0,1	3,2	0,0
85-	100	84,0	6,6	2,9	0,1	6,4	0,0

**8B. Perheelliset naiset iän ja perhetyypin mukaan 31.12.2008**

Kvinnor med familj efter ålder och familjetyp 31.12.2008

Women with a family by age and type of family on December 31, 2008

Naisen ikä Kvinnans ålder Age of woman	Perhetyyppi - Familjetyp - Type of family						
	Yhteensä Total	Aviopari ilman lapsia Äkta makar utan barn Married couple without children	Aviopari ja lapsia Äkta makar med barn Married couple with children	Avopari ilman lapsia Sambor utan barn Cohabiting couple without children	Avopari ja lapsia Sambor med barn Cohabiting couple with children	Äiti ja lapsia Mor med barn Mother and children	Rekisteröity parisuhde Registrerat partnerskap Registered partnership

<b>Yhteensä</b>	<b>1 415 012</b>	<b>504 728</b>	<b>452 180</b>	<b>191 177</b>	<b>115 966</b>	<b>149 631</b>	<b>1 330</b>
Totalt Total							
-19	9 754	458	166	7 833	725	569	3
20-24	70 194	5 543	6 696	43 913	8 935	5 057	50
25-29	113 212	15 314	31 223	39 343	17 816	9 380	136
30-34	131 643	12 500	65 605	17 961	21 846	13 501	230
35-39	129 933	7 850	74 313	8 812	20 756	17 984	218
40-44	155 309	10 401	88 396	9 025	20 847	26 362	278
45-49	154 857	23 577	79 730	11 691	14 334	25 373	152
50-54	147 352	56 750	52 630	14 514	6 928	16 420	110
55-59	142 250	89 166	26 816	14 974	2 596	8 634	64
60-64	129 818	99 929	12 887	11 129	789	5 037	47
65-69	84 404	69 921	5 558	5 677	188	3 034	26
70-74	65 247	53 915	3 907	3 451	107	3 856	11
75-79	45 555	36 201	2 624	1 717	65	4 945	3
80-84	24 625	17 680	1 241	772	29	4 902	1
85-	10 859	5 523	388	365	5	4 577	1

**Suhteellinen jakauma - Relative fördelning - Relative proportion**

<b>Yhteensä</b>	<b>100</b>	<b>35,7</b>	<b>32,0</b>	<b>13,5</b>	<b>8,2</b>	<b>10,6</b>	<b>0,1</b>
Totalt Total							
-19	100	4,7	1,7	80,3	7,4	5,8	0,0
20-24	100	7,9	9,5	62,6	12,7	7,2	0,1
25-29	100	13,5	27,6	34,8	15,7	8,3	0,1
30-34	100	9,5	49,8	13,6	16,6	10,3	0,2
35-39	100	6,0	57,2	6,8	16,0	13,8	0,2
40-44	100	6,7	56,9	5,8	13,4	17,0	0,2
45-49	100	15,2	51,5	7,5	9,3	16,4	0,1
50-54	100	38,5	35,7	9,8	4,7	11,1	0,1
55-59	100	62,7	18,9	10,5	1,8	6,1	0,0
60-64	100	77,0	9,9	8,6	0,6	3,9	0,0
65-69	100	82,8	6,6	6,7	0,2	3,6	0,0
70-74	100	82,6	6,0	5,3	0,2	5,9	0,0
75-79	100	79,5	5,8	3,8	0,1	10,9	0,0
80-84	100	71,8	5,0	3,1	0,1	19,9	0,0
85-	100	50,9	3,6	3,4	0,0	42,1	0,0

**9A. Avoparit ja isä ja lapsia -perheet perhetyypin ja miehen siviilisäädyn mukaan 31.12.2008**

Sambo- samt far och barn -familjer efter familjetyp och mannens civilstånd 31.12.2008

Cohabiting couples and father and children families by type of family and marital status of man on December 31, 2008

Perhetyyppi Familjetyp Type of family	Siviilisäätty - Civilstånd - Marital status				
	Yhteensä Totalt Total	Naimattomat Ogifta Single	Naimisissa Giffta Married	Eronneet Fränskilda Divorced	Lesket Änklingar Widowed
<b>Yhteensä</b> Totalt - Total	<b>336 550</b>	<b>238 480</b>	<b>5 880</b>	<b>82 514</b>	<b>9 676</b>
<b>Avopari ja lapsia</b> Sambor med barn Cohabiting couple with children	115 962	90 155	565	24 501	741
<b>Avopari ilman lapsia</b> Sambor utan barn Cohabiting couple without children	191 140	143 423	1 570	42 617	3 530
<b>Isä ja lapsia</b> Far och barn Father and children	29 448	4 902	3 745	15 396	5 405
<b>Perheet, joissa alle 18-vuotiaita lapsia</b> Familjer med barn under 18 år Families with children under 18 years	<b>122 413</b>	<b>89 499</b>	<b>2 649</b>	<b>28 758</b>	<b>1 507</b>
<b>Avopari ja lapsia</b> Sambor med barn Cohabiting couple with children	107 031	85 633	451	20 442	505
<b>Isä ja lapsia</b> Far och barn Father and children	15 382	3 866	2 198	8 316	1 002

**9B. Avoparit ja äiti ja lapsia -perheet perhetyypin ja naisen siviilisäädyn mukaan 31.12.2008**

Sambo- samt mor och barn -familjer efter familjetyp och kvinnans civilstånd 31.12.2008

Cohabiting couples and mother and children families by type of family and marital status of woman on December 31, 2008

Perhetyyppi Familjetyp Type of family	Siviilisäätty - Civilstånd - Marital status				
	Yhteensä Totalt Total	Naimattomat Ogifta Single	Naimisissa Giffta Married	Eronneet Fränskilda Divorced	Lesket Änkor Widowed
<b>Yhteensä</b> Totalt - Total	<b>456 649</b>	<b>275 434</b>	<b>15 994</b>	<b>129 773</b>	<b>35 448</b>
<b>Avopari ja lapsia</b> Sambor med barn Cohabiting couple with children	115 960	88 609	538	25 137	1 676
<b>Avopari ilman lapsia</b> Sambor utan barn Cohabiting couple without children	191 143	141 161	1 335	40 436	8 211
<b>Äiti ja lapsia</b> Mor och barn Mother and children	149 546	45 664	14 121	64 200	25 561
<b>Perheet, joissa alle 18-vuotiaita lapsia</b> Familjer med barn under 18 år Families with children under 18 years	<b>208 694</b>	<b>125 522</b>	<b>12 149</b>	<b>66 655</b>	<b>4 368</b>
<b>Avopari ja lapsia</b> Sambor med barn Cohabiting couple with children	107 030	84 747	435	20 822	1 026
<b>Äiti ja lapsia</b> Mor och barn Mother and children	101 664	40 775	11 714	45 833	3 342

**10. Avioparit miehen ja vaimon avioliiton järjestysnumeron mukaan 31.12.2008**

Äkta makar efter ordningsnummer för mannens och kvinnans äktenskap 31.12.2008  
 Married couples by order of marriage of man and woman on December 31, 2008

Perhetyyppi ja miehen avioliiton järjestysnumero Familjetyp och ordningsnummer för mannens äktenskap Type of family and order of marriage of man	Yhteensä Totalt Total	Naisen avioliiton järjestysnumero Ordningsnummer för kvinnans äktenskap Order of marriage of woman					Tuntematon Okänt Unknown
		1	2	3	4-		
<b>Kaikki avioparit - Alla äkta par -</b> <i>All married couples</i>	<b>956 908</b>	<b>851 096</b>	<b>94 274</b>	<b>8 774</b>	<b>1 117</b>	<b>1 647</b>	
1	845 358	794 425	46 456	3 207	376	894	
2	98 435	51 153	42 197	4 425	520	140	
3	9 666	3 641	4 863	982	169	11	
4-	1 209	391	617	149	51	1	
<b>Tuntematon - Okänt - Unknown</b>	<b>2 240</b>	<b>1 486</b>	<b>141</b>	<b>11</b>	<b>1</b>	<b>601</b>	
<b>Aviopari ilman lapsia</b> <i>Äkta makar utan barn</i> <i>Married couple without children</i>	<b>504 728</b>	<b>442 134</b>	<b>55 029</b>	<b>5 820</b>	<b>844</b>	<b>901</b>	
1	440 640	414 438	23 548	1 911	271	472	
2	55 761	24 689	27 552	3 043	401	76	
3	6 197	1 947	3 374	736	132	8	
4-	826	213	450	123	39	1	
<b>Tuntematon - Okänt - Unknown</b>	<b>1 304</b>	<b>847</b>	<b>105</b>	<b>7</b>	<b>1</b>	<b>344</b>	
<b>Aviopari ja lapsia</b> <i>Äkta makar med barn</i> <i>Married couple with children</i>	<b>452 180</b>	<b>408 962</b>	<b>39 245</b>	<b>2 954</b>	<b>273</b>	<b>746</b>	
1	404 718	379 987	22 908	1 296	105	422	
2	42 674	26 464	14 645	1 382	119	64	
3	3 469	1 694	1 489	246	37	3	
4-	383	178	167	26	12	-	
<b>Tuntematon - Okänt - Unknown</b>	<b>936</b>	<b>639</b>	<b>36</b>	<b>4</b>	<b>-</b>	<b>257</b>	

11. Avoparit ja rekisteröidyt parit puolisoiden entisten avioliittojen määrän mukaan 31.12.2008

Sambor och registrerade par efter antalet tidigare äktenskap 31.12.2008

Cohabiting and registered couples by number of former marriages of the spouses on December 31, 2008

Perhetyyppi ja miehen/rekisteröidyn parin vanhemman puolison entisten avioliittojen määrä Familjetyp och antalet tidigare äktenskap, mannen/den äldre partnern av registrerat par Type of family and number of former marriages of man/the older partner in registered partnership	Yhteensä Total	Naisen/rekisteröidyn parin nuoremman puolison entisten avioliittojen määrä Antalet tidigare äktenskap, kvinnan/den yngre partnern av registrerat par Number of former marriages of woman/the younger partner in registered partnership					Tuntematon Okänt Unknown
		0	1	2	3	4-	
<b>Avopari ilman lapsia</b> Sambor utan barn Cohabiting couple without children	<b>191 177</b>	<b>141 169</b>	<b>43 397</b>	<b>5 403</b>	<b>636</b>	<b>129</b>	<b>443</b>
0	143 411	126 764	14 658	1 589	212	41	147
1	41 329	12 960	24 884	2 958	308	60	159
2	5 321	1 180	3 297	717	89	16	22
3	549	100	310	102	24	10	3
4-	78	13	50	11	1	2	1
<b>Tuntematon - Okänt - Unknown</b>	<b>489</b>	<b>152</b>	<b>198</b>	<b>26</b>	<b>2</b>	<b>-</b>	<b>111</b>
<b>Avopari ja lapsia</b> Sambor med barn Cohabiting couple with children	<b>115 966</b>	<b>88 612</b>	<b>24 063</b>	<b>2 407</b>	<b>223</b>	<b>35</b>	<b>626</b>
0	90 149	76 926	11 969	887	87	9	271
1	22 664	10 494	10 758	1 183	98	16	115
2	2 165	736	1 100	270	28	6	25
3	194	45	99	39	6	3	2
4-	29	7	12	7	1	1	1
<b>Tuntematon - Okänt - Unknown</b>	<b>765</b>	<b>404</b>	<b>125</b>	<b>21</b>	<b>3</b>	<b>-</b>	<b>212</b>
<b>Kaikki avoparit - Alla sambopar - All cohabiting families</b>	<b>307 143</b>	<b>229 781</b>	<b>67 460</b>	<b>7 810</b>	<b>859</b>	<b>164</b>	<b>1 069</b>
0	233 560	203 690	26 627	2 476	299	50	418
1	63 993	23 454	35 642	4 141	406	76	274
2	7 486	1 916	4 397	987	117	22	47
3	743	145	409	141	30	13	5
4-	107	20	62	18	2	3	2
<b>Tuntematon - Okänt - Unknown</b>	<b>1 254</b>	<b>556</b>	<b>323</b>	<b>47</b>	<b>5</b>	<b>-</b>	<b>323</b>
<b>Rekisteröity miespari</b> Registrerat par, män Registered male couple	<b>579</b>	<b>551</b>	<b>28</b>	<b>-</b>	<b>-</b>	<b>-</b>	<b>-</b>
0	518	496	22	-	-	-	-
1	59	53	6	-	-	-	-
2	2	2	-	-	-	-	-
3	-	-	-	-	-	-	-
4-	-	-	-	-	-	-	-
<b>Tuntematon - Okänt - Unknown</b>	<b>-</b>	<b>-</b>	<b>-</b>	<b>-</b>	<b>-</b>	<b>-</b>	<b>-</b>
<b>Rekisteröity naispari</b> Registrerat par, kvinnor Registered female couple	<b>665</b>	<b>589</b>	<b>68</b>	<b>7</b>	<b>1</b>	<b>-</b>	<b>-</b>
0	536	485	45	5	1	-	-
1	120	98	20	2	-	-	-
2	8	6	2	-	-	-	-
3	1	-	1	-	-	-	-
4-	-	-	-	-	-	-	-
<b>Tuntematon - Okänt - Unknown</b>	<b>-</b>	<b>-</b>	<b>-</b>	<b>-</b>	<b>-</b>	<b>-</b>	<b>-</b>

**12A. Perheelliset miehet perhetyypin, avioliittojen määrän ja iän mukaan 31.12.2008**

Män med familj efter familjetyp, antalet äktenskap och ålder 31.12.2008

Men with a family by type of family, number of marriages and age on December 31, 2008

Perhetyyppi ja avioliittojen määrä Familjetyp och antalet äktenskap Type of family and number of marriages	Yhteensä Totalt Total	Miehen ikä - Mannens ålder - Age of man					
		-29	30-39	40-49	50-59	60-69	70-
<b>Kaikki perheelliset miehet</b>	<b>1 294 755</b>	<b>135 463</b>	<b>223 782</b>	<b>266 173</b>	<b>273 967</b>	<b>226 785</b>	<b>168 585</b>
Alla män med familjer <i>All men with families</i>							
0	239 515	96 103	70 564	44 731	20 754	5 832	1 531
1	930 974	38 708	144 561	194 117	214 752	188 987	149 849
2	108 615	454	7 794	24 571	33 364	27 367	15 065
3	10 661	9	382	1 932	3 371	3 353	1 614
4-	1 366	-	27	208	445	466	220
<b>Tuntematon - Okänt - Unknown</b>	<b>3 624</b>	<b>189</b>	<b>454</b>	<b>614</b>	<b>1 281</b>	<b>780</b>	<b>306</b>
<b>Aviopari ilman lapsia</b>	<b>504 728</b>	<b>14 742</b>	<b>22 854</b>	<b>27 330</b>	<b>120 693</b>	<b>173 961</b>	<b>145 148</b>
Äkta makar utan barn <i>Married couple without children</i>							
1	440 640	14 572	21 169	21 246	102 465	150 943	130 245
2	55 761	165	1 584	5 396	15 666	19 822	13 128
3	6 197	5	94	577	1 739	2 409	1 373
4-	826	-	5	86	242	308	185
<b>Tuntematon - Okänt - Unknown</b>	<b>1 304</b>	<b>-</b>	<b>2</b>	<b>25</b>	<b>581</b>	<b>479</b>	<b>217</b>
<b>Aviopari ja lapsia</b>	<b>452 180</b>	<b>23 098</b>	<b>119 697</b>	<b>167 239</b>	<b>101 733</b>	<b>28 452</b>	<b>11 961</b>
Äkta makar med barn <i>Married couple with children</i>							
1	404 718	22 826	113 671	148 925	85 783	22 634	10 879
2	42 674	267	5 695	16 743	14 075	4 979	915
3	3 469	3	253	1 163	1 287	633	130
4-	383	-	17	100	154	95	17
<b>Tuntematon - Okänt - Unknown</b>	<b>936</b>	<b>2</b>	<b>61</b>	<b>308</b>	<b>434</b>	<b>111</b>	<b>20</b>
<b>Avopari ilman lapsia</b>	<b>191 177</b>	<b>76 960</b>	<b>37 335</b>	<b>22 511</b>	<b>28 340</b>	<b>18 564</b>	<b>7 467</b>
Sambor utan barn <i>Cohabiting couple without children</i>							
0	143 411	76 209	33 598	15 097	12 287	4 839	1 381
1	41 329	724	3 518	6 516	13 881	11 540	5 150
2	5 321	11	149	773	1 814	1 795	779
3	549	1	14	58	173	211	92
4-	78	-	2	5	24	37	10
<b>Tuntematon - Okänt - Unknown</b>	<b>489</b>	<b>15</b>	<b>54</b>	<b>62</b>	<b>161</b>	<b>142</b>	<b>55</b>
<b>Avopari ja lapsia</b>	<b>115 966</b>	<b>20 087</b>	<b>40 506</b>	<b>38 392</b>	<b>14 205</b>	<b>2 434</b>	<b>342</b>
Sambor med barn <i>Cohabiting couple with children</i>							
0	90 149	19 479	35 563	27 015	7 240	753	99
1	22 664	437	4 391	10 225	6 033	1 380	198
2	2 165	4	220	888	776	238	39
3	194	-	14	74	74	30	2
4-	29	-	2	8	10	9	-
<b>Tuntematon - Okänt - Unknown</b>	<b>765</b>	<b>167</b>	<b>316</b>	<b>182</b>	<b>72</b>	<b>24</b>	<b>4</b>
<b>Isä ja lapsia - Far och barn -</b>	<b>29 460</b>	<b>497</b>	<b>3 090</b>	<b>10 232</b>	<b>8 735</b>	<b>3 271</b>	<b>3 635</b>
Father and children							
0	4 901	336	1 141	2 208	1 029	161	26
1	21 444	149	1 776	7 151	6 530	2 468	3 370
2	2 684	7	145	767	1 030	531	204
3	251	-	6	60	98	70	17
4-	50	-	1	9	15	17	8
<b>Tuntematon - Okänt - Unknown</b>	<b>130</b>	<b>5</b>	<b>21</b>	<b>37</b>	<b>33</b>	<b>24</b>	<b>10</b>
<b>Rekisteröity miespari</b>	<b>1 244</b>	<b>79</b>	<b>300</b>	<b>469</b>	<b>261</b>	<b>103</b>	<b>32</b>
Registrerat par, män <i>Registered male couple</i>							
0	1 054	79	262	411	198	79	25
1	179	-	36	54	60	22	7
2	10	-	1	4	3	2	-
3	1	-	1	-	-	-	-
4-	-	-	-	-	-	-	-
<b>Tuntematon - Okänt - Unknown</b>	<b>-</b>	<b>-</b>	<b>-</b>	<b>-</b>	<b>-</b>	<b>-</b>	<b>-</b>

**12B. Perheelliset naiset perhetyypin, avioliittojen määrän ja iän mukaan 31.12.2008**

Kvinnor med familj efter familjetyp, antalet äktenskap och ålder 31.12.2008

Women with a family by type of family, number of marriages and age on December 31, 2008

Perhetyyppi ja avioliittojen määrä Familjetyp och antalet äktenskap Type of family and number of marriages	Yhteensä Totalt Total	Naisen ikä - Kvinnans ålder - Age of woman					
		-29	30-39	40-49	50-59	60-69	70-
<b>Kaikki perheelliset naiset</b> Alla kvinnor med familjer <i>All women with families</i>	<b>1 414 926</b>	<b>193 166</b>	<b>261 572</b>	<b>310 162</b>	<b>289 551</b>	<b>214 200</b>	<b>146 275</b>
0	276 620	127 700	73 501	50 756	19 443	3 939	1 281
1	1 008 088	63 604	172 830	223 319	229 300	185 519	133 516
2	113 968	1 454	13 514	31 567	35 157	21 923	10 353
3	10 982	61	938	3 109	3 911	2 149	814
4-	1 481	2	104	423	597	256	99
<b>Tuntematon - Okänt - Unknown</b>	<b>3 787</b>	<b>345</b>	<b>685</b>	<b>988</b>	<b>1 143</b>	<b>414</b>	<b>212</b>
<b>Aviopari ilman lapsia</b> Äkta makar utan barn <i>Married couple without children</i>	<b>504 728</b>	<b>21 315</b>	<b>20 350</b>	<b>33 978</b>	<b>145 916</b>	<b>169 850</b>	<b>113 319</b>
1	442 134	21 000	18 734	26 430	122 240	149 759	103 971
2	55 029	300	1 446	6 508	20 421	17 877	8 477
3	5 820	13	131	803	2 404	1 784	685
4-	844	2	30	149	377	203	83
<b>Tuntematon - Okänt - Unknown</b>	<b>901</b>	<b>-</b>	<b>9</b>	<b>88</b>	<b>474</b>	<b>227</b>	<b>103</b>
<b>Aviopari ja lapsia</b> Äkta makar med barn <i>Married couple with children</i>	<b>452 180</b>	<b>38 085</b>	<b>139 918</b>	<b>168 126</b>	<b>79 446</b>	<b>18 445</b>	<b>8 160</b>
1	408 962	37 132	129 712	148 087	69 516	16 700	7 815
2	39 245	920	9 500	18 100	8 831	1 570	324
3	2 954	32	558	1 464	766	118	16
4-	273	-	34	146	79	13	1
<b>Tuntematon - Okänt - Unknown</b>	<b>746</b>	<b>1</b>	<b>114</b>	<b>329</b>	<b>254</b>	<b>44</b>	<b>4</b>
<b>Avopari ilman lapsia</b> Sambor utan barn <i>Cohabiting couple without children</i>	<b>191 177</b>	<b>91 089</b>	<b>26 773</b>	<b>20 716</b>	<b>29 488</b>	<b>16 806</b>	<b>6 305</b>
0	141 169	90 019	24 033	12 806	10 230	3 165	916
1	43 397	1 026	2 512	6 797	16 481	11 856	4 725
2	5 403	24	174	864	2 275	1 515	551
3	636	1	20	127	274	159	55
4-	129	-	4	31	58	28	8
<b>Tuntematon - Okänt - Unknown</b>	<b>443</b>	<b>19</b>	<b>30</b>	<b>91</b>	<b>170</b>	<b>83</b>	<b>50</b>
<b>Avopari ja lapsia</b> Sambor med barn <i>Cohabiting couple with children</i>	<b>115 966</b>	<b>27 476</b>	<b>42 602</b>	<b>35 181</b>	<b>9 524</b>	<b>977</b>	<b>206</b>
0	88 612	26 159	35 019	22 614	4 593	217	10
1	24 063	1 094	6 801	11 123	4 223	648	174
2	2 407	26	486	1 182	601	95	17
3	223	4	45	110	57	6	1
4-	35	-	8	17	6	2	2
<b>Tuntematon - Okänt - Unknown</b>	<b>626</b>	<b>193</b>	<b>243</b>	<b>135</b>	<b>44</b>	<b>9</b>	<b>2</b>
<b>Äiti ja lapsia - Mor och barn -</b> <i>Mother and children</i>	<b>149 631</b>	<b>15 006</b>	<b>31 485</b>	<b>51 735</b>	<b>25 054</b>	<b>8 071</b>	<b>18 280</b>
0	45 699	11 330	14 033	14 958	4 515	513	350
1	89 436	3 349	15 045	30 837	16 824	6 550	16 831
2	11 877	184	1 906	4 911	3 027	865	984
3	1 348	11	184	604	410	82	57
4-	200	-	28	80	77	10	5
<b>Tuntematon - Okänt - Unknown</b>	<b>1 071</b>	<b>132</b>	<b>289</b>	<b>345</b>	<b>201</b>	<b>51</b>	<b>53</b>
<b>Rekisteröity naispari</b> Registrerat par, kvinnor <i>Registered female couple</i>	<b>1 244</b>	<b>195</b>	<b>444</b>	<b>426</b>	<b>123</b>	<b>51</b>	<b>5</b>
0	1 140	192	416	378	105	44	5
1	96	3	26	45	16	6	-
2	7	-	2	2	2	1	-
3	1	-	-	1	-	-	-
4-	-	-	-	-	-	-	-
<b>Tuntematon - Okänt - Unknown</b>	<b>-</b>	<b>-</b>	<b>-</b>	<b>-</b>	<b>-</b>	<b>-</b>	<b>-</b>

### 13. Perheet puolisoiden/vanhempien kielen mukaan 31.12.2008

Familjer efter makarnas/föräldrarnas språk 31.12.2008

Families by language of spouses/parents on December 31, 2008

Vaimon/äidin kieli Hustruns/moderns språk Language of wife/mother	Yhteensä Totalt Total	Miehen/isän kieli - Mannens/faderns språk - Language of man/father									Perheessä ei isää Ingen far i familjen Family without a father
		Suomi Finska Finnish	Ruotsi Svenska Swedish	Venäjä Ryska Russian	Viro Estniska Estonian	Thai Thaispråk Thai	Kiina Kinesiska Chinese	Englanti Engelska English	Somalia Somaliska Somali	Muu ja tuntematon Annat eller okänt Other or unknown	
<b>Kaikki perheet</b> Alla familjer All families	<b>1 444 386</b>	<b>1 178 543</b>	<b>75 242</b>	<b>8 346</b>	<b>3 239</b>	<b>97</b>	<b>1 188</b>	<b>4 210</b>	<b>998</b>	<b>22 892</b>	<b>149 631</b>
<b>Suomi</b> Finska Finnish	1 289 155	1 113 675	24 596	1 132	697	39	109	3 321	83	10 559	134 944
<b>Ruotsi</b> Svenska Swedish	73 551	18 225	47 778	35	36	11	7	269	4	757	6 429
<b>Venäjä</b> Ryska Russian	18 138	7 150	260	6 748	281	2	7	52	2	488	3 148
<b>Viro</b> Estniska Estonian	6 314	2 574	145	135	2 112	1	1	16	2	146	1 182
<b>Thai</b> Thaispråk Thai	2 834	2 420	138	1	5	35	2	7	-	26	200
<b>Kiina</b> Kinesiska Chinese	1 871	620	41	3	3	1	973	24	-	70	136
<b>Englanti</b> Engelska English	1 817	1 104	118	6	5	-	7	262	2	124	189
<b>Somalia</b> Somaliska Somali	1 540	14	1	1	-	-	-	2	849	12	661
<b>Muu ja tuntematon</b> Annat eller okänt Other or unknown	19 706	5 710	557	166	26	6	60	200	12	10 227	2 742
<b>Perheessä ei äitiä</b> Ingen mor i familjen Family without a mother	29 460	27 051	1 608	119	74	2	22	57	44	483	-

#### 14. Lapsiperheet vanhempien kielen mukaan 31.12.2008

Barnfamiljer efter föräldrarnas språk 31.12.2008

Families with underage children by language of parents on December 31, 2008

Äidin kieli Moderns språk Language of mother	Yhteensä Totalt Total	Isän kieli - Faderns språk - Language of father									Perheessä ei isää Ingen far i familjen Family without a father
		Suomi Finska Finnish	Ruotsi Svenska Swedish	Venäjä Ryska Russian	Viro Estiniska Estonian	Thai Thaispråk Thai	Somalia Somaliska Somali	Englanti Engelska English	Kiina Kinesiska Chinese	Muu tai tuntematon Annat eller okänt Other or unknown	
<b>Kaikki perheet</b> Alla familjer All families	<b>585 224</b>	<b>434 247</b>	<b>26 878</b>	<b>3 883</b>	<b>1 574</b>	<b>39</b>	<b>804</b>	<b>2 181</b>	<b>558</b>	<b>13 343</b>	<b>101 717</b>
<b>Suomi</b> Finska Finnish	511 240	403 903	8 893	364	286	16	56	1 718	44	5 260	90 700
<b>Ruotsi</b> Svenska Swedish	28 169	7 005	16 591	18	16	7	2	135	4	395	3 996
<b>Venäjä</b> Ryska Russian	9 767	3 295	135	3 305	144	1	-	28	2	282	2 575
<b>Viro</b> Estiniska Estonian	3 492	1 195	68	63	1 067	-	1	7	1	75	1 015
<b>Thai</b> Thaispråk Thai	1 432	1 149	66	-	3	12	-	5	1	9	187
<b>Somalia</b> Somaliska Somali	1 330	6	1	1	-	-	711	2	-	7	602
<b>Englanti</b> Engelska English	960	551	55	2	2	-	2	117	3	55	173
<b>Kiina</b> Kinesiska Chinese	923	299	17	1	-	-	-	9	458	27	112
<b>Muu ja tuntematon</b> Annat eller okänt Other or unknown	12 529	2 774	269	64	7	1	5	115	30	6 907	2 357
<b>Perheessä ei äitiä</b> Ingen mor i familjen Family without a mother	15 382	14 070	783	65	49	2	27	45	15	326	-

**15. Perheet puolisoiden/vanhempien kansalaisuuden mukaan 31.12.2008**

Familjer efter makarnas/föräldrarnas medborgarskap 31.12.2008

Families by citizenship of spouses/parents on December 31, 2008

Vaimon/ äidin kansalaisuus Hustruns/moderns medborgarskap Citizenship of wife/ mother	Yhteensä Totalt Total	Miehen/isän kansalaisuus - Mannens/faderns medborgarskap - Citizenship of man/father										Muu tai tuntematon Annat eller okänt Other or unknown	Perheessä ei isää Ingen far i familjen Family without a father
		Suomi Finland	Venäjä Ryssland Russia	Viro Estland Estonia	Thaimaa Thailand	Ruotsi Sverige Sweden	Kiina Kina China	Somalia	Irak Iraq	Ent.Serbia ja Montenegro F.d Serbien och Montenegro Former Serbia and Montenegro	USA		
<b>Kaikki perheet</b> Alla familjer All families	1 444 386	1 261 913	5 046	3 328	81	2 702	818	469	630	587	862	18 319	149 631
<b>Suomi</b> Finland	1 376 132	1 214 836	1 093	709	44	2 219	124	132	253	187	746	11 497	144 292
<b>Venäjä</b> Ryssland Russia	9 549	3 986	3 648	149	1	8	5	1	5	4	7	255	1 480
<b>Viro</b> Estland Estonia	6 141	2 348	114	2 295	-	6	1	-	3	2	4	203	1 165
<b>Thaimaa</b> Thailand	2 637	2 404	-	4	29	3	1	-	-	-	2	18	176
<b>Ruotsi</b> Sverige Sweden	1 911	1 277	-	4	-	363	1	3	-	-	4	26	233
<b>Kiina</b> Kina China	1 327	550	1	1	1	-	650	-	-	1	-	60	63
<b>Somalia</b>	846	165	-	-	-	1	-	301	-	-	-	7	372
<b>Irak</b> Iraq	676	227	-	-	-	-	1	-	324	-	-	13	111
<b>Ent. Serbia ja Montenegro</b> F.d. Serbien och Montenegro Former Serbia and Montenegro	673	161	1	-	-	-	-	-	2	323	-	74	112
<b>USA</b>	475	352	3	-	-	5	-	-	-	-	65	20	30
<b>Muu tai tuntematon</b> Annat eller okänt Other or unknown	14 559	6 711	120	93	5	36	24	7	26	61	21	5 858	1 597
<b>Perheessä ei äitiä</b> Ingen mor i familjen Family without a mother	29 460	28 896	66	73	1	61	11	25	17	9	13	288	-

**16. Lapsiperheet vanhempien kansalaisuuden mukaan 31.12.2008**

Barnfamiljer efter föräldrarnas medborgarskap 31.12.2008

Families with underage children by citizenship of parents on December 31, 2008

Äidin kansalaisuus Moderns medborgarskap Citizenship of mother	Yhteensä Totalt Total	Isän kansalaisuus - Faderns medborgarskap - Citizenship of father										Muu tai tuntematon Annat eller okänt Other or unknown	Perheessä ei isää Ingen far i familjen Family without a father
		Suomi Finland	Venäjä Ryssland Russia	Viro Estland Estonia	Thaimaa Thailand	Ruotsi Sverige Sweden	Somalia	Kiina Kina China	Irak Iraq	Ent. Serbia ja Montenegro F.d. Serbien och Montenegro Former Serbia and Montenegro	USA		
<b>Kaikki lapsiperheet</b> Alla barnfamiljer All families with children	<b>585 224</b>	<b>466 371</b>	<b>2 352</b>	<b>1 632</b>	<b>35</b>	<b>1 088</b>	<b>356</b>	<b>333</b>	<b>445</b>	<b>416</b>	<b>460</b>	<b>10 019</b>	<b>101 717</b>
<b>Suomi</b> Finland	547 811	442 167	515	337	22	952	88	57	150	132	410	5 886	97 095
<b>Venäjä</b> Ryssland Russia	4 960	1 785	1 691	76	1	6	-	1	3	-	4	143	1 250
<b>Viro</b> Estland Estonia	3 423	1 135	47	1 124	-	4	-	1	3	-	3	104	1 002
<b>Thaimaa</b> Thailand	1 326	1 142	-	2	10	-	-	-	-	-	1	5	166
<b>Ruotsi</b> Sverige Sweden	869	595	-	-	-	72	1	1	-	-	3	10	187
<b>Somalia</b>	727	139	-	-	-	1	249	-	-	-	-	3	335
<b>Kiina</b> Kina China	586	252	1	-	-	-	-	260	-	-	-	18	55
<b>Irak</b> Iraq	548	182	-	-	-	-	-	-	260	-	-	11	95
<b>Ent. Serbia ja Montenegro</b> F.d. Serbien och Montenegro Former Serbia and Montenegro	547	144	-	-	-	-	-	-	1	250	-	46	106
<b>USA</b>	217	161	-	-	-	-	-	-	-	-	25	7	24
<b>Muu tai tuntematon</b> Annat eller okänt Other or unknown	8 828	3 680	54	44	1	19	2	5	19	28	4	3 570	1 402
<b>Perheessä ei äitiä</b> Ingen mor i familjen Family without a mother	15 382	14 989	44	49	1	34	16	8	9	6	10	216	-

17. Perheet puolisoiden/vanhempien syntymämaan mukaan 31.12.2008

Familjer efter makarnas/föräldrarnas födelseland 31.12.2008

Families by country of birth of spouses/parents on December 31, 2008

Vaimon/ äidin syntymämaa Hustruns/moderns födelseland Country of birth of wife/mother	Yhteensä Totalt Total	Miehen/isän syntymämaa - Mannens/faderns födelseland - Country of birth of man/father										Muu tai tuntematon Annat eller okänt Other or unknown	Perheessä ei isää Ingen far i familjen Family without a father
		Suomi Finland	Ent.Neuvostol. F.d. Sovjetunionen Former USSR	Ruotsi Sverige Sweden	Viro Estland Estonia	Thaimaa Thailand	Ent. Jugoslavia F.d. Jugoslaviens Former Yugoslavia	Kiina Kina China	Somalia	Vietnam Viet Nam	Irak Iraq		
<b>Kaikki perheet</b> Alla familjer All families	<b>1 444 386</b>	<b>1 242 304</b>	<b>9 368</b>	<b>8 632</b>	<b>3 009</b>	<b>128</b>	<b>1 885</b>	<b>1 031</b>	<b>943</b>	<b>977</b>	<b>1 279</b>	<b>25 199</b>	<b>149 631</b>
<b>Suomi</b> Finland	1 349 378	1 183 624	1 419	7 855	487	70	304	90	65	87	158	15 762	139 457
<b>Ent.Neuvostoliitto</b> F.d. Sovjetunionen Former USSR	19 210	7 709	6 820	61	566	1	15	10	1	4	21	706	3 296
<b>Ruotsi</b> Sverige Sweden	10 012	7 994	7	346	4	-	6	2	-	-	3	215	1 435
<b>Viro</b> Estland Estonia	5 514	1 829	546	27	1 786	2	4	3	-	1	5	222	1 089
<b>Thaimaa</b> Thailand	2 891	2 576	2	25	5	40	-	1	2	-	1	34	205
<b>Ent. Jugoslavia</b> F.d. Jugoslaviens Former Yugoslavia	1 827	98	1	1	-	-	1 324	2	1	-	4	107	289
<b>Kiina</b> Kina China	1 706	612	4	8	2	2	1	856	14	-	1	94	112
<b>Somalia</b>	1 503	14	-	-	-	-	-	-	-	814	1	32	642
<b>Vietnam</b> Viet Nam	1 492	235	-	2	1	3	-	14	802	1	-	38	396
<b>Irak</b> Iraq	1 322	34	-	-	-	-	1	1	-	-	975	56	255
<b>Muu tai tuntematon</b> Annat eller okänt Other or unknown	20 071	9 143	420	133	103	6	202	35	17	29	79	7 449	2 455
<b>Perheessä ei äitiä</b> Ingen mor i familjen Family without a mother	29 460	28 436	149	174	55	4	28	17	41	41	31	484	-

**18. Lapsiperheet vanhempien syntymämaan mukaan 31.12.2008**

Barnfamiljer efter föräldrarnas födelseland 31.12.2008

Families with underage children by country of birth of parents on December 31, 2008

Äidin syntymämaa Moderns födelseland Country of birth of mother	Yhteensä Totalt Total	Isän syntymämaa - Faderns födelseland - Country of birth of father										Muu tai tuntematon Annat eller okänt Other or unknown	Perheessä ei isää Ingen far i familjen Family without a father
		Suomi Finland	Ent.Neuvostol. F.d. Sovjetunionen Former USSR	Ruotsi Sverige Sweden	Viro Estland Estonia	Thaimaa Thailand	Ent. Jugoslavia F.d. Jugoslavien Former Yugoslavia	Somalia	Irak Iraq	Vietnam Viet Nam	Kiina Kina China		
<b>Kaikki lapsiperheet</b> Alla barnfamiljer All families with underage children	<b>585 224</b>	<b>455 002</b>	<b>3 978</b>	<b>5 081</b>	<b>1 539</b>	<b>53</b>	<b>1 287</b>	<b>784</b>	<b>945</b>	<b>588</b>	<b>453</b>	<b>13 797</b>	<b>101 717</b>
<b>Suomi</b> Finland	531 315	424 787	441	4 599	199	33	159	57	80	32	35	7 817	93 076
<b>Ent.Neuvostoliitto</b> F.d. Sovjetunionen Former USSR	9 736	3 454	3 000	34	251	1	11	1	11	-	4	365	2 604
<b>Ruotsi</b> Sverige Sweden	6 826	5 127	6	216	1	-	4	-	2	-	1	135	1 334
<b>Viro</b> Estland Estonia	3 197	857	257	13	1 001	-	3	1	3	-	1	126	935
<b>Thaimaa</b> Thailand	1 457	1 219	-	10	3	14	-	-	1	-	-	18	192
<b>Ent. Jugoslavia</b> F.d. Jugoslavien Former Yugoslavia	1 323	53	-	-	-	-	940	-	4	-	-	73	253
<b>Somalia</b>	1 298	7	-	-	-	-	-	680	1	-	-	25	585
<b>Irak</b> Iraq	1 038	17	-	-	-	-	-	-	771	-	-	40	210
<b>Vietnam</b> Viet Nam	1 009	118	-	1	1	1	-	1	-	512	5	23	347
<b>Kiina</b> Kina China	830	291	1	4	-	-	-	-	1	9	387	42	95
<b>Muu tai tuntematon</b> Annat eller okänt Other or unknown	11 813	4 397	192	65	45	1	153	19	56	9	8	4 782	2 086
<b>Perheessä ei äitiä</b> Ingen mor i familjen Family without a mother	15 382	14 675	81	139	38	3	17	25	15	26	12	351	-

**19A. Suomen kansalaisten miesten ulkomaalaisten avio- ja avovaimojen kansalaisuudet 31.12.2008**

Kvinnor som är gifta eller sammanbor med finländska män efter medborgarskap 31.12.2008  
 Citizenship of foreign spouses and cohabiting partners of Finnish men on December 31, 2008

Vaimon kansalaisuus Hustruns medborgarskap Citizenship of wife	Yhteensä   Miehen ikä - Mannens ålder - Age of man							
	Totalt Total	-29	30-39	40-49	50-59	60-69	70-79	80-
<b>Yhteensä - Totalt - Total</b>	<b>18 181</b>	<b>2 341</b>	<b>4 999</b>	<b>5 444</b>	<b>3 374</b>	<b>1 659</b>	<b>310</b>	<b>54</b>
<b>Eurooppa - Europa - Europe</b>	<b>11 157</b>	<b>1 449</b>	<b>2 750</b>	<b>3 112</b>	<b>2 273</b>	<b>1 278</b>	<b>249</b>	<b>46</b>
<b>Ruotsi - Sverige - Sweden</b>	1 277	213	347	271	223	160	53	10
<b>Norja - Norge - Norway</b>	155	20	43	46	25	17	2	2
<b>Tanska - Danmark - Denmark</b>	87	13	16	24	23	9	2	-
<b>Islanti - Island - Iceland</b>	24	3	6	8	6	1	-	-
<b>Alankomaat - Nederländerna - Netherlands</b>	81	14	26	28	11	2	-	-
<b>Belgia - Belgien - Belgium</b>	35	9	13	5	6	2	-	-
<b>Bosnia-Hersegovina - Bosnien-Hercegovina - Bosnia and Herzegovina</b>	38	6	17	10	4	1	-	-
<b>Britannia - Storbritannien - United Kingdom</b>	254	31	80	86	34	19	2	2
<b>Bulgaria - Bulgarien - Bulgaria</b>	64	17	20	18	7	2	-	-
<b>Espanja - Spanien - Spain</b>	171	34	70	44	19	3	1	-
<b>Irlanti - Irland - Ireland</b>	40	6	8	16	4	6	-	-
<b>Italia - Italien - Italy</b>	131	26	54	39	7	5	-	-
<b>Itävalta - Österrike - Austria</b>	61	8	22	13	9	7	2	-
<b>Kreikka - Grekland - Greece</b>	31	9	14	4	4	-	-	-
<b>Latvia - Lettland - Latvia</b>	138	17	42	46	24	9	-	-
<b>Liettua - Litauen - Lithuania</b>	98	20	38	25	11	4	-	-
<b>Portugali - Portugal</b>	41	9	18	6	5	-	3	-
<b>Puola - Polen - Poland</b>	238	52	78	48	29	30	-	1
<b>Ranska - Frankrike - France</b>	161	26	72	37	19	6	1	-
<b>Romania - Rumänien - Romania</b>	82	18	32	20	6	6	-	-
<b>Saksa - Tyskland - Germany</b>	507	105	155	131	70	35	11	-
<b>Entinen Serbia ja Montenegro - F.d. Serbien och Montenegro Serbia and Montenegro</b>	161	22	83	45	8	3	-	-
<b>Serbia - Serbien - Serbia</b>	34	12	14	7	-	1	-	-
<b>Sveitsi - Schweiz - Switzerland</b>	62	5	20	18	11	7	1	-
<b>Tšekki - Tjeckien - Czech Republic</b>	75	15	29	18	9	3	1	-
<b>Turkki - Turkiet - Turkey *</b>	259	30	87	112	25	5	-	-
<b>Ukraina - Ukraine</b>	191	29	39	64	34	20	4	1
<b>Unkari - Ungern - Hungary</b>	136	25	48	39	15	7	2	-
<b>Valko-Venäjä - Vitryssland - Belarus</b>	60	6	11	19	18	5	1	-
<b>Venäjä - Ryssland - Russia</b>	3 986	351	681	1 123	1 085	606	122	18
<b>Viro - Estland - Estonia</b>	2 348	279	523	701	503	290	41	11
<b>Muu Eurooppa - Övriga Europa - Rest of Europe</b>	131	19	44	41	19	7	-	1
<b>Afrikka - Afrika - Africa</b>	<b>806</b>	<b>107</b>	<b>213</b>	<b>355</b>	<b>102</b>	<b>25</b>	<b>4</b>	<b>-</b>
<b>Algeria - Algeriet - Algeria</b>	44	2	8	27	6	1	-	-
<b>Etiopia - Etiopien - Ethiopia</b>	54	9	16	19	5	4	1	-
<b>Gambia</b>	26	2	7	13	3	1	-	-
<b>Ghana</b>	35	4	8	16	5	1	1	-
<b>Kenia - Kenya</b>	66	17	23	19	7	-	-	-
<b>Marokko - Marocko - Morocco</b>	156	6	33	91	22	4	-	-
<b>Nigeria</b>	38	6	11	13	7	1	-	-
<b>Somalia</b>	165	37	44	68	13	2	1	-
<b>Tansania - Tanzania</b>	31	4	14	8	2	3	-	-
<b>Tunisia - Tunisien</b>	36	1	9	19	7	-	-	-
<b>Muu Afrikka - Övriga Afrika - Rest of Africa</b>	155	19	40	62	25	8	1	-
<b>Amerikka - Amerika - America</b>	<b>1 117</b>	<b>180</b>	<b>403</b>	<b>322</b>	<b>136</b>	<b>61</b>	<b>10</b>	<b>5</b>
<b>Kanada - Canada</b>	82	9	33	23	11	3	2	1
<b>USA</b>	352	65	112	101	41	22	7	4
<b>Brasilia - Brasilien - Brazil</b>	227	34	84	75	28	6	-	-
<b>Chile</b>	56	4	18	21	9	4	-	-
<b>Kolumbia - Colombia</b>	36	10	13	8	2	2	1	-
<b>Kuuba - Cuba</b>	41	1	10	12	10	8	-	-
<b>Meksiko - Mexico</b>	99	23	43	24	5	4	-	-
<b>Peru</b>	75	9	33	20	9	4	-	-
<b>Muu Amerikka - Övriga Amerika - Rest of America</b>	149	25	57	38	21	8	-	-
<b>Aasia - Asien - Asia</b>	<b>4 930</b>	<b>576</b>	<b>1 576</b>	<b>1 604</b>	<b>845</b>	<b>284</b>	<b>44</b>	<b>1</b>
<b>Afganistan - Afghanistan</b>	59	18	12	18	6	5	-	-
<b>Bangladesh</b>	63	-	21	36	5	-	1	-
<b>Filippiinit - Filippinerna - Philippines</b>	357	21	114	124	75	21	2	-

\* Turkki ja Kypros laskettu Eurooppaan. - Turkiet och Cypem summerad i Europa. - Turkey and Cyprus counted to Europe.

**19A. Suomen kansalaisten miesten ulkomaalaisten avio- ja avovaimojen kansalaisuudet 31.12.2008**

(jatk.)

Kvinnor som är gifta eller sammanbor med finländska män efter medborgarskap 31.12.2008

(forts.)

Citizenship of foreign spouses and cohabiting partners of Finnish men on December 31, 2008

(cont.)

Vaimon kansalaisuus Hustruns medborgarskap Citizenship of wife	Yhteensä Totalt Total	Miehen ikä - Mannens ålder - Age of man						
		-29	30-39	40-49	50-59	60-69	70-79	80-
<b>Indonesia</b> - Indonesien - <i>Indonesia</i>	85	3	25	26	25	6	-	-
<b>Intia</b> - Indien - <i>India</i>	110	13	32	35	24	5	1	-
<b>Irak</b> - <i>Iraq</i>	227	45	71	80	26	5	-	-
<b>Iran</b> - <i>Islamic Republic of Iran</i>	97	16	37	29	13	1	-	1
<b>Japani</b> - <i>Japan</i>	268	43	105	79	32	7	2	-
<b>Kiina</b> - Kina - <i>China</i>	550	118	189	142	72	27	2	-
<b>Korean tasavalta</b> - Republiken Korea - <i>Republic of Korea</i>	43	4	22	14	2	1	-	-
<b>Malesia</b> - <i>Malaysia</i>	57	9	16	16	11	4	1	-
<b>Pakistan</b>	46	2	13	24	6	1	-	-
<b>Singapore</b>	34	5	11	16	2	-	-	-
<b>Sri Lanka</b>	45	5	12	10	12	6	-	-
<b>Thaimaa</b> - <i>Thailand</i>	2 404	171	735	816	475	179	28	-
<b>Vietnam</b> - <i>Viet Nam</i>	281	80	89	70	30	10	2	-
<b>Muu Aasia</b> - Övriga Asien - <i>Rest of Asia</i>	204	23	72	69	29	6	5	-
<b>Oseania</b> - Oseanien - <i>Oceania</i>	76	11	30	23	7	3	2	-
<b>Australia</b> - <i>Australien</i>	63	8	26	17	7	3	2	-
<b>Muu Oseania</b> - Övriga Oseanien - <i>Rest of Oceania</i>	13	3	4	6	-	-	-	-
<b>Ilman kansalaisuutta ja tuntematon</b> - Statlösa och okänt - <i>Without nationality and unknown</i>	95	18	27	28	11	8	1	2
<b>Avioparit ja rekisteröidyt parit - Äkta makar samt registrerat par - Married couples and registered couples</b>								
<b>Yhteensä</b> - Totalt - <i>Total</i>	14 380	1 162	3 829	4 619	2 975	1 474	272	49
<b>Eurooppa</b> - Europa - <i>Europe</i>	8 214	552	1 867	2 477	1 943	1 119	214	42
<b>Ruotsi</b> - Sverige - <i>Sweden</i>	762	62	199	179	159	117	40	6
<b>Norja</b> - Norge - <i>Norway</i>	109	6	28	37	19	16	1	2
<b>Tanska</b> - Danmark - <i>Denmark</i>	57	6	8	15	18	8	2	-
<b>Islanti</b> - Island - <i>Iceland</i>	14	-	2	8	4	-	-	-
<b>Alankomaat</b> - Nederländerna - <i>Netherlands</i>	49	2	16	18	11	2	-	-
<b>Belgia</b> - Belgien - <i>Belgium</i>	21	2	10	3	4	2	-	-
<b>Bosnia-Hersegovina</b> - Bosnien-Hercegovina - <i>Bosnia and Herzegovina</i>	31	5	14	8	3	1	-	-
<b>Britannia</b> - Storbritannien - <i>United Kingdom</i>	187	10	51	70	33	19	2	2
<b>Bulgaria</b> - Bulgarien - <i>Bulgaria</i>	35	4	11	13	5	2	-	-
<b>Espanja</b> - Spanien - <i>Spain</i>	100	8	42	34	13	3	-	-
<b>Irlanti</b> - Irland - <i>Ireland</i>	29	2	4	13	4	6	-	-
<b>Italia</b> - Italien - <i>Italy</i>	86	6	35	36	6	3	-	-
<b>Itävalta</b> - Österrike - <i>Austria</i>	39	1	10	10	9	7	2	-
<b>Kreikka</b> - Grekland - <i>Greece</i>	14	1	7	3	3	-	-	-
<b>Latvia</b> - Lettland - <i>Latvia</i>	99	7	32	30	21	9	-	-
<b>Liettua</b> - Litauen - <i>Lithuania</i>	68	9	30	17	9	3	-	-
<b>Portugali</b> - <i>Portugal</i>	27	3	14	5	3	-	2	-
<b>Puola</b> - Polen - <i>Poland</i>	176	19	63	44	21	28	-	1
<b>Ranska</b> - Frankrike - <i>France</i>	96	7	42	27	13	6	1	-
<b>Romania</b> - Rumänien - <i>Romania</i>	62	12	26	14	5	5	-	-
<b>Saksa</b> - Tyskland - <i>Germany</i>	286	18	74	92	61	33	8	-
<b>Entinen Serbia ja Montenegro</b> - F.d. Serbien och Montenegro <i>Serbia and Montenegro</i>	152	19	80	42	8	3	-	-
<b>Serbia</b> - Serbien - <i>Serbia</i>	34	12	14	7	-	1	-	-
<b>Sveitsi</b> - Schweiz - <i>Switzerland</i>	43	3	11	12	10	6	1	-
<b>Tsekki</b> - Tjeckien - <i>Czech Republic</i>	52	3	22	14	9	3	1	-
<b>Turkki</b> - Turkiet - <i>Turkey</i> *	245	26	81	110	25	3	-	-
<b>Ukraina</b> - <i>Ukraine</i>	167	15	34	61	32	20	4	1
<b>Unkari</b> - Ungern - <i>Hungary</i>	90	8	29	30	14	7	2	-
<b>Valko-Venäjä</b> - Vitrysland - <i>Belarus</i>	53	5	9	16	17	5	1	-
<b>Venäjä</b> - Ryssland - <i>Russia</i>	3 499	202	546	1 011	1 030	575	117	18
<b>Viro</b> - Estland - <i>Estonia</i>	1 433	63	291	463	356	219	30	11
<b>Muu Eurooppa</b> - Övriga Europa - <i>Rest of Europe</i>	99	6	32	35	18	7	-	1
<b>Afrikka</b> - Afrika - <i>Africa</i>	700	59	187	335	92	23	4	-
<b>Algeria</b> - Algeriet - <i>Algeria</i>	43	1	8	27	6	1	-	-
<b>Etiopia</b> - Etiopien - <i>Ethiopia</i>	50	6	16	19	4	4	1	-
<b>Gambia</b>	26	2	7	13	3	1	-	-
<b>Ghana</b>	32	1	8	16	5	1	1	-
<b>Kenia</b> - <i>Kenya</i>	36	3	14	16	3	-	-	-
<b>Marokko</b> - Marocko - <i>Morocco</i>	151	5	31	90	21	4	-	-

 \* Turkki ja Kypros laskettu Eurooppaan. - Turkiet och Cypern summerad i Europa. - *Turkey and Cyprus counted to Europe.*

19A. Suomen kansalaisten miesten ulkomaalaisten avio- ja avovaimojen kansalaisuudet 31.12.2008

(jatk.)

Kvinnor som är gifta eller sammanbor med finländska män efter medborgarskap 31.12.2008

(forts.)

Citizenship of foreign spouses and cohabiting partners of Finnish men on December 31, 2008

(cont.)

Vaimon kansalaisuus Hustruns medborgarskap Citizenship of wife	Yhteensä Totalt Total	Miehen ikä - Mannens ålder - Age of man						
		-29	30-39	40-49	50-59	60-69	70-79	80-
<b>Nigeria</b>	33	3	10	12	7	1	-	-
<b>Somalia</b>	140	24	40	62	11	2	1	-
<b>Tansania - Tanzania</b>	26	2	12	8	2	2	-	-
<b>Tunisia - Tunisien</b>	35	-	9	19	7	-	-	-
<b>Muu Afrikka - Övriga Afrika - Rest of Africa</b>	128	12	32	53	23	7	1	-
<b>Amerikka - Amerika - America</b>	<b>956</b>	<b>132</b>	<b>340</b>	<b>288</b>	<b>123</b>	<b>58</b>	<b>10</b>	<b>5</b>
<b>Kanada - Canada</b>	64	3	26	19	10	3	2	1
<b>USA</b>	306	47	100	93	35	20	7	4
<b>Brasilia - Brasilien - Brazil</b>	195	28	65	69	27	6	-	-
<b>Chile</b>	50	3	16	19	8	4	-	-
<b>Kolumbia - Colombia</b>	30	8	9	8	2	2	1	-
<b>Kuuba - Cuba</b>	35	1	7	9	10	8	-	-
<b>Meksiko - Mexico</b>	92	22	37	24	5	4	-	-
<b>Peru</b>	62	6	30	15	7	4	-	-
<b>Muu Amerikka - Övriga Amerika - Rest of America</b>	122	14	50	32	19	7	-	-
<b>Aasia - Asien - Asia</b>	<b>4 378</b>	<b>401</b>	<b>1 390</b>	<b>1 475</b>	<b>802</b>	<b>267</b>	<b>42</b>	<b>1</b>
<b>Afganistan - Afghanistan</b>	55	15	12	18	5	5	-	-
<b>Bangladesh</b>	63	-	21	36	5	-	1	-
<b>Filippiinit - Filippinerna - Philippines</b>	318	15	100	112	68	21	2	-
<b>Indonesia - Indonesien - Indonesia</b>	81	3	24	24	24	6	-	-
<b>Intia - Indien - India</b>	100	9	28	33	24	5	1	-
<b>Irak - Iraq</b>	216	41	68	77	25	5	-	-
<b>Iran - Islamic Republic of Iran</b>	90	10	36	29	13	1	-	1
<b>Japani - Japan</b>	227	27	91	72	30	5	2	-
<b>Kiina - Kina - China</b>	453	62	163	132	70	24	2	-
<b>Korean tasavalta - Republiken Korea - Republic of Korea</b>	36	3	18	12	2	1	-	-
<b>Malesia - Malaysia</b>	50	8	12	15	11	3	1	-
<b>Pakistan</b>	44	2	12	23	6	1	-	-
<b>Singapore</b>	31	4	11	14	2	-	-	-
<b>Sri Lanka</b>	43	4	12	10	12	5	-	-
<b>Thaimaa - Thailand</b>	2 131	114	636	738	448	169	26	-
<b>Vietnam - Viet Nam</b>	258	69	82	67	28	10	2	-
<b>Muu Aasia - Övriga Asien - Rest of Asia</b>	182	15	64	63	29	6	5	-
<b>Oseania - Oseanien - Oceania</b>	<b>59</b>	<b>7</b>	<b>24</b>	<b>20</b>	<b>5</b>	<b>2</b>	<b>1</b>	<b>-</b>
<b>Australia - Australien</b>	46	4	20	14	5	2	1	-
<b>Muu Oseania - Övriga Oseanien - Rest of Oceania</b>	13	3	4	6	-	-	-	-
<b>Ilman kansalaisuutta ja tuntematon - Statlösa och okänt - Without nationality and unknown</b>	<b>73</b>	<b>11</b>	<b>21</b>	<b>24</b>	<b>10</b>	<b>5</b>	<b>1</b>	<b>1</b>
<b>Avopari - Sambor - Cohabiting couples</b>								
<b>Yhteensä - Totalt - Total</b>	<b>3 801</b>	<b>1 179</b>	<b>1 170</b>	<b>825</b>	<b>399</b>	<b>185</b>	<b>38</b>	<b>5</b>
<b>Eurooppa - Europa - Europe</b>	<b>2 943</b>	<b>897</b>	<b>883</b>	<b>635</b>	<b>330</b>	<b>159</b>	<b>35</b>	<b>4</b>
<b>Ruotsi - Sverige - Sweden</b>	515	151	148	92	64	43	13	4
<b>Norja - Norge - Norway</b>	46	14	15	9	6	1	1	-
<b>Tanska - Danmark - Denmark</b>	30	7	8	9	5	1	-	-
<b>Islanti - Island - Iceland</b>	10	3	4	-	2	1	-	-
<b>Alankomaat - Nederländerna - Netherlands</b>	32	12	10	10	-	-	-	-
<b>Belgia - Belgien - Belgium</b>	14	7	3	2	2	-	-	-
<b>Bosnia-Herzegovina - Bosnien-Hercegovina - Bosnia and Herzegovina</b>	7	1	3	2	1	-	-	-
<b>Britannia - Storbritannien - United Kingdom</b>	67	21	29	16	1	-	-	-
<b>Bulgaria - Bulgarien - Bulgaria</b>	29	13	9	5	2	-	-	-
<b>Espanja - Spanien - Spain</b>	71	26	28	10	6	-	1	-
<b>Irlanti - Irland - Ireland</b>	11	4	4	3	-	-	-	-
<b>Italia - Italien - Italy</b>	45	20	19	3	1	2	-	-
<b>Itävalta - Österrike - Austria</b>	22	7	12	3	-	-	-	-
<b>Kreikka - Grekland - Greece</b>	17	8	7	1	1	-	-	-
<b>Latvia - Lettland - Latvia</b>	39	10	10	16	3	-	-	-
<b>Liettua - Litauen - Lithuania</b>	30	11	8	8	2	1	-	-
<b>Portugali - Portugal</b>	14	6	4	1	2	-	1	-

\* Turkki ja Kypros laskettu Eurooppaan. - Turkiet och Cypern summerad i Europa. - Turkey and Cyprus counted to Europe.

## 19A. Suomen kansalaisten miesten ulkomaalaisten avio- ja avovaimojen kansalaisuudet 31.12.2008

Kvinnor som är gifta eller sammanbor med finländska män efter medborgarskap 31.12.2008

Citizenship of foreign spouses and cohabiting partners of Finnish men on December 31, 2008

(jatk.)

(forts.)

(cont.)

Vaimon kansalaisuus Hustruns medborgarskap Citizenship of wife	Yhteensä Totalt Total	Miehen ikä - Mannens ålder - Age of man						
		-29	30-39	40-49	50-59	60-69	70-79	80-
<b>Puola</b> - Polen - <i>Poland</i>	62	33	15	4	8	2	-	-
<b>Ranska</b> - Frankrike - <i>France</i>	65	19	30	10	6	-	-	-
<b>Romania</b> - Rumänien - <i>Romania</i>	20	6	6	6	1	1	-	-
<b>Saksa</b> - Tyskland - <i>Germany</i>	221	87	81	39	9	2	3	-
<b>Entinen Serbia ja Montenegro</b> - F.d. Serbien och Montenegro <i>Serbia and Montenegro</i>	9	3	3	3	-	-	-	-
<b>Serbia</b> - Serbien - <i>Serbia</i>	-	-	-	-	-	-	-	-
<b>Sveitsi</b> - Schweiz - <i>Switzerland</i>	19	2	9	6	1	1	-	-
<b>Tšekki</b> - Tjeckien - <i>Czech Republic</i>	23	12	7	4	-	-	-	-
<b>Turkki</b> - Turkiet - <i>Turkey *</i>	14	4	6	2	-	2	-	-
<b>Ukraina</b> - <i>Ukraine</i>	24	14	5	3	2	-	-	-
<b>Unkari</b> - Ungem - <i>Hungary</i>	46	17	19	9	1	-	-	-
<b>Valko-Venäjä</b> - Vitryssland - <i>Belarus</i>	7	1	2	3	1	-	-	-
<b>Venäjä</b> - Ryssland - <i>Russia</i>	487	149	135	112	55	31	5	-
<b>Viro</b> - Estland - <i>Estonia</i>	915	216	232	238	147	71	11	-
<b>Muu Eurooppa</b> - Övriga Europa - <i>Rest of Europe</i>	32	13	12	6	1	-	-	-
<b>Afrikka</b> - Afrika - <i>Africa</i>	<b>106</b>	<b>48</b>	<b>26</b>	<b>20</b>	<b>10</b>	<b>2</b>	-	-
<b>Algeria</b> - Algeriet - <i>Algeria</i>	1	1	-	-	-	-	-	-
<b>Etiopia</b> - Etiopien - <i>Ethiopia</i>	4	3	-	-	1	-	-	-
<b>Gambia</b>	-	-	-	-	-	-	-	-
<b>Ghana</b>	3	3	-	-	-	-	-	-
<b>Kenia</b> - <i>Kenya</i>	30	14	9	3	4	-	-	-
<b>Marokko</b> - Marocko - <i>Morocco</i>	5	1	2	1	1	-	-	-
<b>Nigeria</b>	5	3	1	1	-	-	-	-
<b>Somalia</b>	25	13	4	6	2	-	-	-
<b>Tansania</b> - <i>Tanzania</i>	5	2	2	-	-	1	-	-
<b>Tunisia</b> - <i>Tunisien</i>	1	1	-	-	-	-	-	-
<b>Muu Afrikka</b> - Övriga Afrika - <i>Rest of Africa</i>	27	7	8	9	2	1	-	-
<b>Amerikka</b> - Amerika - <i>America</i>	<b>161</b>	<b>48</b>	<b>63</b>	<b>34</b>	<b>13</b>	<b>3</b>	-	-
<b>Kanada</b> - <i>Canada</i>	18	6	7	4	1	-	-	-
<b>USA</b>	46	18	12	8	6	2	-	-
<b>Brasilia</b> - Brasilien - <i>Brazil</i>	32	6	19	6	1	-	-	-
<b>Chile</b>	6	1	2	2	1	-	-	-
<b>Kolumbia</b> - <i>Colombia</i>	6	2	4	-	-	-	-	-
<b>Kuuba</b> - <i>Cuba</i>	6	-	3	3	-	-	-	-
<b>Meksiko</b> - <i>Mexico</i>	7	1	6	-	-	-	-	-
<b>Peru</b>	13	3	3	5	2	-	-	-
<b>Muu Amerikka</b> - Övriga Amerika - <i>Rest of America</i>	27	11	7	6	2	1	-	-
<b>Aasia</b> - Asien - <i>Asia</i>	<b>552</b>	<b>175</b>	<b>186</b>	<b>129</b>	<b>43</b>	<b>17</b>	<b>2</b>	-
<b>Afganistan</b> - <i>Afghanistan</i>	4	3	-	-	1	-	-	-
<b>Bangladesh</b>	-	-	-	-	-	-	-	-
<b>Filippiinit</b> - Filippiinerna - <i>Philippines</i>	39	6	14	12	7	-	-	-
<b>Indonesia</b> - Indonesien - <i>Indonesia</i>	4	-	1	2	1	-	-	-
<b>Intia</b> - Indien - <i>India</i>	10	4	4	2	-	-	-	-
<b>Irak</b> - <i>Iraq</i>	11	4	3	3	1	-	-	-
<b>Iran</b> - <i>Islamic Republic of Iran</i>	7	6	1	-	-	-	-	-
<b>Japani</b> - <i>Japan</i>	41	16	14	7	2	2	-	-
<b>Kiina</b> - Kina - <i>China</i>	97	56	26	10	2	3	-	-
<b>Korean tasavalta</b> - Republiken Korea - <i>Republic of Korea</i>	7	1	4	2	-	-	-	-
<b>Malesia</b> - <i>Malaysia</i>	7	1	4	1	-	1	-	-
<b>Pakistan</b>	2	-	1	1	-	-	-	-
<b>Singapore</b>	3	1	-	2	-	-	-	-
<b>Sri Lanka</b>	2	1	-	-	-	1	-	-
<b>Thaimaa</b> - <i>Thailand</i>	273	57	99	78	27	10	2	-
<b>Vietnam</b> - <i>Viet Nam</i>	23	11	7	3	2	-	-	-
<b>Muu Aasia</b> - Övriga Asien - <i>Rest of Asia</i>	22	8	8	6	-	-	-	-
<b>Oseania</b> - Oseanien - <i>Oceania</i>	<b>17</b>	<b>4</b>	<b>6</b>	<b>3</b>	<b>2</b>	<b>1</b>	<b>1</b>	-
<b>Australia</b> - <i>Australia</i>	17	4	6	3	2	1	1	-
<b>Muu Oseania</b> - Övriga Oseanien - <i>Rest of Oceania</i>	-	-	-	-	-	-	-	-
<b>Ilman kansalaisuutta ja tuntematon</b> - Statlösa och okänt - <i>Without nationality and unknown</i>	<b>22</b>	<b>7</b>	<b>6</b>	<b>4</b>	<b>1</b>	<b>3</b>	-	<b>1</b>

\* Turkki ja Kypros laskettu Eurooppaan. - Turkiet och Cypern summerad i Europa. - *Turkey and Cyprus counted to Europe.*

**19B. Suomen kansalaisten naisten ulkomaalaisten avio- ja aviomiesten kansalaisuudet 31.12.2008**

Män som är gifta eller sammanbor med finländska kvinnor efter medborgarskap 31.12.2008

Citizenship of foreign spouses and cohabiting partners of Finnish women on December 31, 2008

Miehen kansalaisuus Männens medborgarskap Citizenship of man	Yhteensä Totalt Total	Vaimon ikä - Hustruns ålder - Age of wife						
		-29	30-39	40-49	50-59	60-69	70-79	80-

**Avio- ja avoparit sekä rekisteröidyt parisuhteet - Äkta makar och sambor, samt registrerade par -  
Married couples, cohabiting couples and registered couples**

<b>Yhteensä - Totalt - Total</b>	<b>17 004</b>	<b>4 723</b>	<b>5 239</b>	<b>3 587</b>	<b>2 079</b>	<b>997</b>	<b>310</b>	<b>69</b>
<b>Eurooppa - Europa - Europe</b>	<b>12 003</b>	<b>2 827</b>	<b>3 716</b>	<b>2 607</b>	<b>1 643</b>	<b>867</b>	<b>284</b>	<b>59</b>
<b>Ruotsi - Sverige - Sweden</b>	2 219	370	480	480	442	292	126	29
<b>Norja - Norge - Norway</b>	246	50	74	55	36	20	7	4
<b>Tanska - Danmark - Denmark</b>	247	34	69	58	42	31	10	3
<b>Islanti - Island - Iceland</b>	41	8	16	10	4	3	-	-
<b>Alankomaat - Nederländerna - Netherlands</b>	524	94	210	127	59	24	9	1
<b>Albania</b>	78	54	18	5	1	-	-	-
<b>Belgia - Belgien - Belgium</b>	102	30	42	19	5	4	2	-
<b>Bosnia-Hertsegovina - Bosnien-Hercegovina - Bosnia and Hercegovina</b>	82	41	25	9	5	2	-	-
<b>Britannia - Storbritannien - United Kingdom</b>	1 663	288	656	400	187	107	21	4
<b>Bulgaria - Bulgarien - Bulgaria</b>	51	17	20	9	3	1	1	-
<b>Espanja - Spanien - Spain</b>	346	98	132	47	41	23	5	-
<b>Irlanti - Irland - Ireland</b>	208	60	91	45	9	3	-	-
<b>Italia - Italien - Italy</b>	545	131	184	145	50	26	8	1
<b>Itävalta - Österrike - Austria</b>	120	19	38	29	11	18	5	-
<b>Ent. Jugoslavia - F.d. Jugoslaviens - Former Yugoslavia</b>	40	9	13	13	5	-	-	-
<b>Kreikka - Grekland - Greece</b>	198	23	60	78	23	13	-	1
<b>Kroatia - Kroatien - Croatia</b>	40	7	17	8	7	1	-	-
<b>Liittua - Litauen - Lithuania</b>	27	13	6	4	3	-	-	1
<b>Portugali - Portugal</b>	107	30	45	22	9	1	-	-
<b>Puola - Polen - Poland</b>	126	38	39	32	9	8	-	-
<b>Ranska - Frankrike - France</b>	437	114	199	68	38	14	3	1
<b>Romania - Rumänien - Romania</b>	74	27	31	8	7	-	1	-
<b>Saksa - Tyskland - Germany</b>	1 146	146	335	240	221	158	43	3
<b>Serbia - Serbien</b>	68	52	11	5	-	-	-	-
<b>Ent.Serbia ja Montenegro - F.d. Serbien och Montenegro Former Serbia and Montenegro</b>	187	96	51	29	11	-	-	-
<b>Sveitsi - Schweiz - Switzerland</b>	161	18	34	48	35	17	7	2
<b>Tsekki - Tjeckien - Czech Republic</b>	36	16	14	5	-	1	-	-
<b>Turkki - Turkiet - Turkey *</b>	792	262	253	180	73	22	2	-
<b>Ukraina - Ukraine</b>	73	27	25	9	10	2	-	-
<b>Unkari - Ungern - Hungary</b>	83	28	32	16	7	-	-	-
<b>Venäjä - Ryssland - Russia</b>	1 093	317	263	232	202	50	24	5
<b>Viro - Estland - Estonia</b>	709	261	198	142	76	22	6	4
<b>Muu Eurooppa - Övriga Europa - Rest of Europe</b>	134	49	35	30	12	4	4	-
<b>Afrikka - Afrika - Africa</b>	<b>1 595</b>	<b>633</b>	<b>472</b>	<b>332</b>	<b>127</b>	<b>29</b>	<b>2</b>	<b>-</b>
<b>Algeria - Algeriet - Algeria</b>	103	28	31	34	8	2	-	-
<b>Egypti - Egypten - Egypt</b>	138	43	39	37	15	4	-	-
<b>Etelä-Afrikka - Sydafrika - South Africa</b>	59	21	33	5	-	-	-	-
<b>Etiopia - Etiopien - Ethiopia</b>	39	15	14	6	4	-	-	-
<b>Gambia</b>	75	19	15	28	13	-	-	-
<b>Ghana</b>	69	29	23	8	7	2	-	-
<b>Kamerun - Cameroon</b>	51	17	21	12	1	-	-	-
<b>Kenia - Kenya</b>	67	38	13	9	5	2	-	-
<b>Kongon demokraattinen tasavalta - Demokratiska republiken Kongo - The Democratic Republic of the Congo</b>	33	14	8	9	1	1	-	-
<b>Marokko - Marocko - Morocco</b>	212	68	74	44	21	5	-	-
<b>Nigeria</b>	245	126	62	42	14	1	-	-
<b>Senegal</b>	26	7	6	6	4	2	1	-
<b>Somalia</b>	132	67	32	22	7	4	-	-
<b>Tansania - Tanzania</b>	52	31	15	2	2	2	-	-
<b>Tunisia - Tunisien - Tunisia</b>	121	34	35	34	14	4	-	-
<b>Muu Afrikka - Övriga Afrika - Rest of Africa</b>	173	76	51	34	11	-	1	-
<b>Amerikka - Amerika - America</b>	<b>1 479</b>	<b>440</b>	<b>483</b>	<b>338</b>	<b>140</b>	<b>59</b>	<b>13</b>	<b>6</b>
<b>Kanada - Canada</b>	178	34	65	38	28	10	3	-
<b>USA</b>	746	150	247	205	89	39	10	6
<b>Argentiina - Argentina</b>	38	16	14	6	2	-	-	-

Turkki ja Kypros laskettu Eurooppaan. - Turkiet och Cypern summerad i Europa. - Turkey and Cyprus counted to Europe.

## 19B. Suomen kansalaisten naisten ulkomaalaisten avio- ja aviomiesten kansalaisuudet 31.12.2008

(jatk.)

Män som är gifta eller sammanbor med finländska kvinnor efter medborgarskap 31.12.2008

(forts.)

Citizenship of foreign spouses and cohabiting partners of Finnish women on December 31, 2008

(cont.)

Miehen kansalaisuus Männens medborgarskap Citizenship of man	Yhteensä Totalt Total	Vaimon ikä - Hustruns ålder - Age of wife						
		-29	30-39	40-49	50-59	60-69	70-79	80-
Chile	46	18	13	6	6	3	-	-
Kolumbia - Colombia	38	22	8	5	2	1	-	-
Kuuba - Cuba	63	13	20	24	4	2	-	-
Meksiko - Mexico	96	60	25	10	1	-	-	-
Peru	44	16	14	12	2	-	-	-
Muu Amerikka - Övriga Amerika - Rest of America	134	65	40	25	3	1	-	-
<b>Aasia - Asien - Asia</b>	<b>1 603</b>	<b>711</b>	<b>456</b>	<b>260</b>	<b>140</b>	<b>29</b>	<b>5</b>	<b>2</b>
Afganistan - Afghanistan	73	49	14	8	2	-	-	-
Bangladesh	66	25	22	10	7	1	1	-
Filippiinit - Filippinerna - Philippines	26	6	11	8	1	-	-	-
Intia - Indien - India	146	50	61	22	11	2	-	-
Irak - Iraq	253	167	44	27	8	5	2	-
Iran - Islamic Republic of Iran	161	67	43	34	15	2	-	-
Israel	128	29	43	43	10	2	-	1
Japani - Japan	93	10	17	14	43	8	1	-
Jordania - Jordanien - Jordan	34	14	12	6	1	1	-	-
Kiina - Kina - China	124	54	26	32	11	-	-	1
Libanon - Lebanon	29	16	8	4	1	-	-	-
Nepal	45	23	15	4	3	-	-	-
Pakistan	57	33	13	6	5	-	-	-
Sri Lanka	26	14	9	2	-	1	-	-
Syyria - Syrien - Syrian Arab Republic	31	8	16	4	1	2	-	-
Thaimaa - Thailand	44	25	11	5	3	-	-	-
Vietnam - Viet Nam	147	78	44	12	11	2	-	-
Muu Aasia - Övriga Asien - Rest of Asia	120	43	47	19	7	3	1	-
<b>Oseania - Oseanien - Oceania</b>	<b>222</b>	<b>75</b>	<b>79</b>	<b>35</b>	<b>22</b>	<b>9</b>	<b>2</b>	<b>-</b>
Australia - Australien	163	51	60	25	17	8	2	-
Uusi-Seelanti - Nya Zeeland - New Zealand	53	21	17	9	5	1	-	-
Muu Oseania - Övriga Oseanien - Rest of Oceania	6	3	2	1	-	-	-	-
<b>Ilman kansalaisuutta ja tuntematon - Ställösa och okänt - Without nationality and unknown</b>	<b>102</b>	<b>37</b>	<b>33</b>	<b>15</b>	<b>7</b>	<b>4</b>	<b>4</b>	<b>2</b>
<b>Avioparit ja rekisteröidyt parit - Äkta makar samt registrerat par - Married couples and registered couples</b>								
<b>Yhteensä - Totalt - Total</b>	<b>11 847</b>	<b>2 481</b>	<b>3 731</b>	<b>2 814</b>	<b>1 692</b>	<b>825</b>	<b>251</b>	<b>53</b>
<b>Eurooppa - Europa - Europe</b>	<b>7 960</b>	<b>1 209</b>	<b>2 485</b>	<b>1 968</b>	<b>1 305</b>	<b>717</b>	<b>231</b>	<b>45</b>
Ruotsi - Sverige - Sweden	1 397	142	290	337	316	208	83	21
Norja - Norge - Norway	164	17	53	43	26	16	6	3
Tanska - Danmark - Denmark	163	8	42	41	33	27	9	3
Islanti - Island - Iceland	27	3	10	8	4	2	-	-
Alankomaat - Nederländerna - Netherlands	354	42	139	96	48	20	8	1
Albania	65	45	16	3	1	-	-	-
Belgia - Belgien - Belgium	58	10	24	14	5	4	1	-
Bosnia-Hertsegovina - Bosnien-Hercegovina - Bosnia and Herzegovina	54	25	16	8	3	2	-	-
Britannia - Storbritannien - United Kingdom	1 115	98	441	302	152	98	20	4
Bulgaria - Bulgarien - Bulgaria	31	7	16	6	1	-	1	-
Espanja - Spanien - Spain	170	20	63	36	30	18	3	-
Irlanti - Irland - Ireland	121	20	54	38	7	2	-	-
Italia - Italien - Italy	315	34	103	105	43	21	8	1
Itävalta - Österrike - Austria	82	3	28	19	11	16	5	-
Ent. Jugoslavia - F.d. Jugoslaviens - Former Yugoslavia	24	4	7	8	5	-	-	-
Kreikka - Grekland - Greece	144	7	39	69	16	12	-	1
Kroatia - Kroatien - Croatia	32	5	13	6	7	1	-	-
Liettua - Litauen - Lithuania	11	4	3	3	1	-	-	-
Portugali - Portugal	53	8	25	15	5	-	-	-
Puola - Polen - Poland	83	13	29	26	9	6	-	-
Ranska - Frankrike - France	262	37	131	45	32	14	3	-
Romania - Rumänien - Romania	42	10	19	7	5	-	1	-
Saksa - Tyskland - Germany	856	49	235	193	187	146	43	3
Serbia - Serbien	61	48	11	2	-	-	-	-
Ent.Serbia ja Montenegro - F.d. Serbien och Montenegro	162	84	46	22	10	-	-	-

Turkki ja Kypros laskettu Eurooppaan. - Turkiet och Cypern summerad i Europa. - Turkey and Cyprus counted to Europe.

**19B. Suomen kansalaisten naisten ulkomaalaisten avio- ja avomiesten kansalaisuudet 31.12.2008**

(jatk.)

Män som är gifta eller sammanbor med finländska kvinnor efter medborgarskap 31.12.2008

(forts.)

Citizenship of foreign spouses and cohabiting partners of Finnish women on December 31, 2008

(cont.)

Miehen kansalaisuus Mannens medborgarskap Citizenship of man	Yhteensä Totalt Total	Vaimon ikä - Hustruns ålder - Age of wife						
		-29	30-39	40-49	50-59	60-69	70-79	80-
<b>Sveitsi - Schweiz - Switzerland</b>	126	8	19	41	32	17	7	2
<b>Tseki - Tjeckien - Czech Republic</b>	16	4	9	3	-	-	-	-
<b>Turkki - Turkiet - Turkey *</b>	635	199	205	148	61	20	2	-
<b>Ukraina - Ukraine</b>	50	11	20	7	10	2	-	-
<b>Unkari - Ungern - Hungary</b>	45	8	19	12	6	-	-	-
<b>Venäjä - Ryssland - Russia</b>	841	154	231	203	181	45	24	3
<b>Viro - Estland - Estonia</b>	310	60	101	78	47	18	3	3
<b>Muu Eurooppa - Övriga Europa - Rest of Europe</b>	91	22	28	24	11	2	4	-
<b>Afrikka - Afrika - Africa</b>	<b>1 253</b>	<b>432</b>	<b>390</b>	<b>290</b>	<b>113</b>	<b>26</b>	<b>2</b>	<b>-</b>
<b>Algeria - Algeriet - Algeria</b>	93	26	28	30	7	2	-	-
<b>Egypti - Egypten - Egypt</b>	124	38	34	34	14	4	-	-
<b>Etelä-Afrikka - Sydafrika - South Africa</b>	46	11	31	4	-	-	-	-
<b>Etiopia - Etiopien - Ethiopia</b>	28	10	9	6	3	-	-	-
<b>Gambia</b>	66	13	13	27	13	-	-	-
<b>Ghana</b>	49	18	16	7	7	1	-	-
<b>Kamerun - Cameroon</b>	42	12	18	11	1	-	-	-
<b>Kenia - Kenya</b>	46	20	12	8	4	2	-	-
<b>Kongon demokraattinen tasavalta - Demokratiska republiken Kongo - The Democratic Republic of the Congo</b>	22	7	6	7	1	1	-	-
<b>Marokko - Marocko - Morocco</b>	182	58	63	39	18	4	-	-
<b>Nigeria</b>	190	90	51	36	12	1	-	-
<b>Senegal</b>	22	4	6	5	4	2	1	-
<b>Somalia</b>	86	33	24	19	7	3	-	-
<b>Tansania - Tanzania</b>	36	17	14	2	1	2	-	-
<b>Tunisia - Tunisien - Tunisia</b>	103	30	28	29	12	4	-	-
<b>Muu Afrikka - Övriga Afrika - Rest of Africa</b>	118	45	37	26	9	-	1	-
<b>Amerikka - Amerika - America</b>	<b>1 191</b>	<b>303</b>	<b>404</b>	<b>290</b>	<b>129</b>	<b>51</b>	<b>10</b>	<b>4</b>
<b>Kanada - Canada</b>	145	24	53	31	26	10	1	-
<b>USA</b>	637	107	218	182	81	36	9	4
<b>Argentiina - Argentina</b>	26	11	8	5	2	-	-	-
<b>Brasilia - Brasilien - Brazil</b>	70	31	28	5	3	3	-	-
<b>Chile</b>	29	11	8	4	6	-	-	-
<b>Kolumbia - Colombia</b>	29	15	7	5	2	-	-	-
<b>Kuuba - Cuba</b>	51	8	19	19	4	1	-	-
<b>Meksiko - Mexico</b>	70	41	20	8	1	-	-	-
<b>Peru</b>	36	11	13	10	2	-	-	-
<b>Muu Amerikka - Övriga Amerika - Rest of America</b>	98	44	30	21	2	1	-	-
<b>Aasia - Asien - Asia</b>	<b>1 214</b>	<b>475</b>	<b>364</b>	<b>225</b>	<b>120</b>	<b>23</b>	<b>5</b>	<b>2</b>
<b>Afganistan - Afghanistan</b>	58	37	11	8	2	-	-	-
<b>Bangladesh</b>	50	20	15	8	5	1	1	-
<b>Filippiinit - Filippinerna - Philippines</b>	14	1	7	6	-	-	-	-
<b>Intia - Indien - India</b>	91	25	40	14	10	2	-	-
<b>Irak - Iraq</b>	197	124	35	25	7	4	2	-
<b>Iran - Islamic Republic of Iran</b>	109	40	29	26	12	2	-	-
<b>Israel</b>	116	26	39	40	9	1	-	1
<b>Japani - Japan</b>	82	8	13	13	40	7	1	-
<b>Jordania - Jordanien - Jordan</b>	31	12	12	5	1	1	-	-
<b>Kiina - Kina - China</b>	82	21	20	30	10	-	-	1
<b>Libanon - Lebanon</b>	24	14	7	2	1	-	-	-
<b>Nepal</b>	29	13	11	2	3	-	-	-
<b>Pakistan</b>	47	25	12	6	4	-	-	-
<b>Sri Lanka</b>	23	11	9	2	-	1	-	-
<b>Syyria - Syrien - Syrian Arab Republic</b>	28	6	15	4	1	2	-	-
<b>Thaimaa - Thailand</b>	26	11	9	5	1	-	-	-
<b>Vietnam - Viet Nam</b>	115	57	36	12	10	-	-	-
<b>Muu Aasia - Övriga Asien - Rest of Asia</b>	92	24	44	17	4	2	1	-
<b>Oseania - Oseanien - Oceania</b>	<b>153</b>	<b>37</b>	<b>61</b>	<b>29</b>	<b>20</b>	<b>6</b>	<b>-</b>	<b>-</b>
<b>Australia - Australien</b>	106	22	45	19	15	5	-	-
<b>Uusi-Seelanti - Nya Zeeland - New Zealand</b>	41	12	14	9	5	1	-	-
<b>Muu Oseania - Övriga Oseanien - Rest of Oceania</b>	6	3	2	1	-	-	-	-

Turkki ja Kypros laskettu Eurooppaan. - Turkiet och Cypern summerad i Europa. - Turkey and Cyprus counted to Europe.

**19B. Suomen kansalaisten naisten ulkomaalaisten avio- ja avomiesten kansalaisuudet 31.12.2008**

(jatk.)

Män som är gifta eller sammanbor med finländska kvinnor efter medborgarskap 31.12.2008

(forts.)

Citizenship of foreign spouses and cohabiting partners of Finnish women on December 31, 2008

(cont.)

Miehen kansalaisuus Männens medborgarskap Citizenship of man	Yhteensä Totalt Total	Vaimon ikä - Hustruns ålder - Age of wife						
		-29	30-39	40-49	50-59	60-69	70-79	80-
<b>Avoparit - Sambor - Cohabiting couples</b>								
<b>Yhteensä - Totalt - Total</b>	<b>5 157</b>	<b>2 242</b>	<b>1 508</b>	<b>773</b>	<b>387</b>	<b>172</b>	<b>59</b>	<b>16</b>
<b>Eurooppa - Europa - Europe</b>	<b>4 043</b>	<b>1 618</b>	<b>1 231</b>	<b>639</b>	<b>338</b>	<b>150</b>	<b>53</b>	<b>14</b>
<b>Ruotsi - Sverige - Sweden</b>	822	228	190	143	126	84	43	8
<b>Norja - Norge - Norway</b>	82	33	21	12	10	4	1	1
<b>Tanska - Danmark - Denmark</b>	84	26	27	17	9	4	1	-
<b>Islanti - Island - Iceland</b>	14	5	6	2	-	1	-	-
<b>Alankomaat - Nederländerna - Netherlands</b>	170	52	71	31	11	4	1	-
<b>Albania</b>	13	9	2	2	-	-	-	-
<b>Belgia - Belgien - Belgium</b>	44	20	18	5	-	-	1	-
<b>Bosnia-Hertsegovina - Bosnien-Hercegovina - Bosnia and Hercegovina</b>	28	16	9	1	2	-	-	-
<b>Britannia - Storbritannien - United Kingdom</b>	548	190	215	98	35	9	1	-
<b>Bulgaria - Bulgarien - Bulgaria</b>	20	10	4	3	2	1	-	-
<b>Espanja - Spanien - Spain</b>	176	78	69	11	11	5	2	-
<b>Irlanti - Irland - Ireland</b>	87	40	37	7	2	1	-	-
<b>Italia - Italien - Italy</b>	230	97	81	40	7	5	-	-
<b>Itävalta - Österrike - Austria</b>	38	16	10	10	-	2	-	-
<b>Ent. Jugoslavia - F.d. Jugoslavien - Former Yugoslavia</b>	16	5	6	5	-	-	-	-
<b>Kreikka - Grekland - Greece</b>	54	16	21	9	7	1	-	-
<b>Kroatia - Kroatien - Croatia</b>	8	2	4	2	-	-	-	-
<b>Liettua - Litauen - Lithuania</b>	16	9	3	1	2	-	-	1
<b>Portugali - Portugal</b>	54	22	20	7	4	1	-	-
<b>Puola - Polen - Poland</b>	43	25	10	6	-	2	-	-
<b>Ranska - Frankrike - France</b>	175	77	68	23	6	-	-	1
<b>Romania - Rumänien - Romania</b>	32	17	12	1	2	-	-	-
<b>Saksa - Tyskland - Germany</b>	290	97	100	47	34	12	-	-
<b>Serbia - Serbien</b>	7	4	-	3	-	-	-	-
<b>Ent.Serbia ja Montenegro - F.d. Serbien och Montenegro - Former Serbia and Montenegro</b>	25	12	5	7	1	-	-	-
<b>Sveitsi - Schweiz - Switzerland</b>	35	10	15	7	3	-	-	-
<b>Tšekki - Tjeckien - Czech Republic</b>	20	12	5	2	-	1	-	-
<b>Turkki - Turkiet - Turkey *</b>	157	63	48	32	12	2	-	-
<b>Ukraina - Ukraine</b>	23	16	5	2	-	-	-	-
<b>Unkari - Ungern - Hungary</b>	38	20	13	4	1	-	-	-
<b>Venäjä - Ryssland - Russia</b>	252	163	32	29	21	5	-	2
<b>Viro - Estland - Estonia</b>	399	201	97	64	29	4	3	1
<b>Muu Eurooppa - Övriga Europa - Rest of Europe</b>	43	27	7	6	1	2	-	-
<b>Afrikka - Afrika - Africa</b>	<b>342</b>	<b>201</b>	<b>82</b>	<b>42</b>	<b>14</b>	<b>3</b>	-	-
<b>Algeria - Algeriet - Algeria</b>	10	2	3	4	1	-	-	-
<b>Egypti - Egypten - Egypt</b>	14	5	5	3	1	-	-	-
<b>Etelä-Afrikka - Sydafrika - South Africa</b>	13	10	2	1	-	-	-	-
<b>Etiopia - Etiopien - Ethiopia</b>	11	5	5	-	1	-	-	-
<b>Gambia</b>	9	6	2	1	-	-	-	-
<b>Ghana</b>	20	11	7	1	-	1	-	-
<b>Kamerun - Cameroon</b>	9	5	3	1	-	-	-	-
<b>Kenia - Kenya</b>	21	18	1	1	1	-	-	-
<b>Kongon demokraattinen tasavalta - Demokratiska republiken Kongo - The Democratic Republic of the Congo</b>	11	7	2	2	-	-	-	-
<b>Marokko - Marocko - Morocco</b>	30	10	11	5	3	1	-	-
<b>Nigeria</b>	55	36	11	6	2	-	-	-
<b>Senegal</b>	4	3	-	1	-	-	-	-
<b>Somalia</b>	46	34	8	3	-	1	-	-
<b>Tansania - Tanzania</b>	16	14	1	-	1	-	-	-
<b>Tunisia - Tunisien - Tunisia</b>	18	4	7	5	2	-	-	-
<b>Muu Afrikka - Övriga Afrika - Rest of Africa</b>	55	31	14	8	2	-	-	-
<b>Amerikka - Amerika - America</b>	<b>288</b>	<b>137</b>	<b>79</b>	<b>48</b>	<b>11</b>	<b>8</b>	<b>3</b>	<b>2</b>
<b>Kanada - Canada</b>	33	10	12	7	2	-	2	-
<b>USA</b>	109	43	29	23	8	3	1	2
<b>Argentiina - Argentina</b>	12	5	6	1	-	-	-	-

Turkki ja Kypros laskettu Eurooppaan. - Turkiet och Cypern summerad i Europa. - Turkey and Cyprus counted to Europe.

**19B. Suomen kansalaisten naisten ulkomaalaisten avio- ja avomiesten kansalaisuudet 31.12.2008**
**(jatk.)**

Män som är gifta eller sammanbor med finländska kvinnor efter medborgarskap 31.12.2008

(forts.)

Citizenship of foreign spouses and cohabiting partners of Finnish women on December 31, 2008

(cont.)

Miehen kansalaisuus Mannens medborgarskap Citizenship of man	Yhteensä Totalt Total	Vaimon ikä - Hustruns ålder - Age of wife						
		-29	30-39	40-49	50-59	60-69	70-79	80-
<b>Brasilia - Brasilien - Brazil</b>	26	15	9	2	-	-	-	-
<b>Chile</b>	17	7	5	2	-	3	-	-
<b>Kolumbia - Colombia</b>	9	7	1	-	-	1	-	-
<b>Kuuba - Cuba</b>	12	5	1	5	-	1	-	-
<b>Meksiko - Mexico</b>	26	19	5	2	-	-	-	-
<b>Peru</b>	8	5	1	2	-	-	-	-
<b>Muu Amerikka - Övriga Amerika - Rest of America</b>	36	21	10	4	1	-	-	-
<b>Aasia - Asien - Asia</b>	<b>389</b>	<b>236</b>	<b>92</b>	<b>35</b>	<b>20</b>	<b>6</b>	-	-
<b>Afganistan - Afghanistan</b>	15	12	3	-	-	-	-	-
<b>Bangladesh</b>	16	5	7	2	2	-	-	-
<b>Filippiinit - Filippinerna - Philippines</b>	12	5	4	2	1	-	-	-
<b>Intia - Indien - India</b>	55	25	21	8	1	-	-	-
<b>Irak - Iraq</b>	56	43	9	2	1	1	-	-
<b>Iran - Islamic Republic of Iran</b>	52	27	14	8	3	-	-	-
<b>Israel</b>	12	3	4	3	1	1	-	-
<b>Japani - Japan</b>	11	2	4	1	3	1	-	-
<b>Jordania - Jordanien - Jordan</b>	3	2	-	1	-	-	-	-
<b>Kiina - Kina - China</b>	42	33	6	2	1	-	-	-
<b>Libanon - Lebanon</b>	5	2	1	2	-	-	-	-
<b>Nepal</b>	16	10	4	2	-	-	-	-
<b>Pakistan</b>	10	8	1	-	1	-	-	-
<b>Sri Lanka</b>	3	3	-	-	-	-	-	-
<b>Syyria - Syrien - Syrian Arab Republic</b>	3	2	1	-	-	-	-	-
<b>Thaimaa - Thailand</b>	18	14	2	-	2	-	-	-
<b>Vietnam - Viet Nam</b>	32	21	8	-	1	2	-	-
<b>Muu Aasia - Övriga Asien - Rest of Asia</b>	28	19	3	2	3	1	-	-
<b>Oseania - Oseanien - Oceania</b>	<b>69</b>	<b>38</b>	<b>18</b>	<b>6</b>	<b>2</b>	<b>3</b>	<b>2</b>	-
<b>Australia - Australien</b>	57	29	15	6	2	3	2	-
<b>Uusi-Seelanti - Nya Zeeland - New Zealand</b>	12	9	3	-	-	-	-	-
<b>Muu Oseania - Övriga Oseanien - Rest of Oceania</b>	-	-	-	-	-	-	-	-
<b>Ilman kansalaisuutta ja tuntematon - Statlösa och okänt - Without nationality and unknown</b>	<b>26</b>	<b>12</b>	<b>6</b>	<b>3</b>	<b>2</b>	<b>2</b>	<b>1</b>	-

Turkki ja Kypros laskettu Eurooppaan. - Turkiet och Cypern summerad i Europa. - Turkey and Cyprus counted to Europe.

**20A Suomessa syntyneiden miesten ulkomailla syntyneiden vaimojen syntymämaat 31.12.2008**

 Kvinnor som är gifta eller sammanbor med män som är födda i Finland efter kvinnornas födelseland 31.12.2008  
 Country of birth of foreign-born wives of men born in Finland on December 31, 2008

Vaimon syntymämaa Hustruns födelseland Country of birth of wife	Yhteensä	Miehen ikä - Mannens ålder - Age of man						
	Totalt Total	-29	30-39	40-49	50-59	60-69	70-79	80-

**Avio-ja avoparit sekä rekisteröidyt parisuhteet - Äkta makar och sambor, samt registrerade par -  
 Married couples, cohabiting couples and registered couples**

<b>Yhteensä - Total - Total</b>	<b>30 244</b>	<b>4 330</b>	<b>8 460</b>	<b>8 069</b>	<b>5 188</b>	<b>2 941</b>	<b>936</b>	<b>320</b>
<b>Eurooppa - Europa - Europe</b>	<b>22 095</b>	<b>3 330</b>	<b>6 104</b>	<b>5 617</b>	<b>3 794</b>	<b>2 332</b>	<b>707</b>	<b>211</b>
<b>Ruotsi - Sverige - Sweden</b>	7 994	1 645	3 325	1 915	642	358	81	28
<b>Norja - Norge - Norway</b>	227	45	52	43	31	31	14	11
<b>Tanska - Danmark - Denmark</b>	118	14	24	30	26	14	5	5
<b>Islanti - Island - Iceland</b>	26	4	8	7	6	1	-	-
<b>Alankomaat - Nederländerna - Netherlands</b>	89	18	29	22	11	4	3	2
<b>Belgia - Belgien - Belgium</b>	43	9	11	8	7	5	2	1
<b>Britannia - Storbritannien - United Kingdom</b>	356	53	91	108	49	35	13	7
<b>Bulgaria - Bulgarien - Bulgaria</b>	101	18	24	26	23	6	3	1
<b>Espanja - Spanien - Spain</b>	193	43	75	47	20	7	1	-
<b>Irlanti - Irland - Ireland</b>	35	6	8	14	3	4	-	-
<b>Italia - Italien - Italy</b>	152	33	58	40	10	8	3	-
<b>Itävalta - Österrike - Austria</b>	72	15	25	12	8	9	2	1
<b>Ent. Jugoslavia - F.d. Jugoslavien - Former Yugoslavia</b>	98	27	28	30	12	1	-	-
<b>Kreikka - Grekland - Greece</b>	45	16	19	6	3	1	-	-
<b>Latvia - Lettland - Latvia</b>	124	11	39	47	22	5	-	-
<b>Liettua - Litauen - Lithuania</b>	85	15	27	23	8	10	1	1
<b>Portugali - Portugal</b>	32	8	12	5	2	2	3	-
<b>Puola - Polen - Poland</b>	399	59	95	84	73	67	15	6
<b>Ranska - Frankrike - France</b>	203	39	75	47	28	12	2	-
<b>Romania - Rumänien - Romania</b>	100	20	35	23	10	10	2	-
<b>Saksa - Tyskland - Germany</b>	795	131	254	169	93	75	64	9
<b>Sveitsi - Schweiz - Switzerland</b>	109	19	26	26	17	13	6	2
<b>Tsekkoslovakia - Tjeckoslovakien - Czechoslovakia</b>	90	10	21	20	16	13	8	2
<b>Tšekki - Tjeckien - Czech Republic</b>	26	6	12	6	2	-	-	-
<b>Turkki - Turkiet - Turkey*</b>	61	15	19	16	8	1	2	-
<b>Ukraina - Ukraine</b>	95	6	20	36	19	11	2	1
<b>Unkari - Ungern - Hungary</b>	186	28	55	42	27	25	8	1
<b>Valko-Venäjä - Vitryssland - Belarus</b>	24	1	4	10	7	2	-	-
<b>Venäjä - Ryssland - Russia</b>	596	54	96	180	146	102	15	3
<b>Ent. Neuvostoliitto - F.d. Sovjetunionen - Former USSR</b>	7 709	665	1 084	2 020	2 111	1 290	417	122
<b>Viro - Estland - Estonia</b>	1 829	282	424	528	347	207	33	8
<b>Muu Eurooppa - Övriga Europa - Rest of Europe</b>	83	15	29	27	7	3	2	-
<b>Afrikka - Afrika - Africa</b>	<b>533</b>	<b>101</b>	<b>146</b>	<b>157</b>	<b>95</b>	<b>29</b>	<b>4</b>	<b>1</b>
<b>Etelä-Afrikka - Sydafrika - South Africa</b>	52	6	10	22	10	4	-	-
<b>Etiopia - Etiopien - Ethiopia</b>	57	20	12	12	8	5	-	-
<b>Ghana</b>	22	2	6	6	6	1	1	-
<b>Kenia - Kenya</b>	83	20	26	25	12	-	-	-
<b>Marokko - Marocko - Morocco</b>	63	4	15	26	15	3	-	-
<b>Nigeria</b>	27	4	11	7	5	-	-	-
<b>Sambia</b>	21	4	8	4	3	2	-	-
<b>Tansania - Tanzania</b>	41	7	16	11	3	4	-	-
<b>Muu Afrikka - Övriga Afrika - Rest of Africa</b>	167	34	42	44	33	10	3	1
<b>Amerikka - Amerika - America</b>	<b>1 729</b>	<b>272</b>	<b>538</b>	<b>485</b>	<b>246</b>	<b>99</b>	<b>46</b>	<b>43</b>
<b>Kanada - Canada</b>	266	38	78	55	44	13	18	20
<b>USA</b>	518	94	151	134	78	28	13	20
<b>Argentiina - Argentina</b>	38	2	14	10	7	4	1	-
<b>Bolivia</b>	23	7	8	8	-	-	-	-
<b>Brasilia - Brasilien - Brazil</b>	259	38	90	81	35	9	4	2
<b>Chile</b>	77	4	20	35	11	5	1	1
<b>Dominikaaninen tasavalta - Dominikanska republiken - Dominican Republic</b>	25	1	11	7	2	4	-	-
<b>Ecuador</b>	25	2	9	8	6	-	-	-
<b>Kolumbia - Colombia</b>	83	28	22	19	8	4	2	-
<b>Kuuba - Cuba</b>	51	1	9	18	12	11	-	-
<b>Meksiko - Mexico</b>	109	25	41	30	7	4	2	-
<b>Peru</b>	117	12	44	37	16	7	1	-
<b>Venezuela</b>	26	3	8	10	2	3	-	-
<b>Muu Amerikka - Övriga Amerika - Rest of America</b>	112	17	33	33	18	7	4	-

Turkki ja Kypros laskettu Eurooppaan. - Turkiet och Cypern summerad i Europa. - Turkey and Cyprus counted to Europe.

**20A Suomessa syntyneiden miesten ulkomailla syntyneiden vaimojen syntymämaat 31.12.2008**

 Kvinnor som är gifta eller sammanbor med män som är födda i Finland efter kvinnornas födelseland 31.12.2008  
 Country of birth of foreign-born wives of men born in Finland on December 31, 2008

 (jatk.)  
 (forts.)  
 (cont.)

Vaimon syntymämaa Hustruns födelseland Country of birth of wife	Yhteensä Totalt Total	Miehen ikä - Mannens ålder - Age of man						
		-29	30-39	40-49	50-59	60-69	70-79	80-
<b>Aasia - Asien - Asia</b>	<b>4 956</b>	<b>576</b>	<b>1 485</b>	<b>1 544</b>	<b>917</b>	<b>364</b>	<b>63</b>	<b>7</b>
Filippiinit - Filippinerna - <i>Philippines</i>	564	27	134	191	139	64	9	-
Indonesia	94	5	26	28	27	7	-	1
Intia - Indien - <i>India</i>	78	27	22	17	6	3	1	2
Irak - <i>Iraq</i>	34	14	10	6	3	1	-	-
Iran - <i>Islamic Republic of Iran</i>	50	16	23	6	4	-	-	1
Israel	51	10	19	15	4	3	-	-
Japani - <i>Japan</i>	289	52	109	84	33	9	2	-
Kambodja - <i>Cambodia</i>	21	4	8	6	3	-	-	-
Kiina - Kina - <i>China</i>	612	115	204	159	90	38	6	-
Korean tasavalta - Republiken Korea - <i>Republic of Korea</i>	62	7	28	18	5	3	1	-
Malesia - <i>Malaysia</i>	69	13	17	20	12	6	1	-
Singapore	34	6	8	17	2	1	-	-
Sri Lanka	48	10	6	6	18	7	1	-
Thaimaa - <i>Thailand</i>	2 576	194	761	865	518	201	35	2
Vietnam - <i>Viet Nam</i>	235	54	65	66	33	13	4	-
Muu Aasia - Övriga Asien - <i>Rest of Asia</i>	139	22	45	40	20	8	3	1
<b>Oseania - Oseanien - Oceania</b>	<b>157</b>	<b>26</b>	<b>57</b>	<b>48</b>	<b>20</b>	<b>4</b>	<b>1</b>	<b>1</b>
Australia - <i>Australia</i>	137	21	51	40	19	4	1	1
Muu Oseania - Övriga Oseanien - <i>Rest of Oceania</i>	20	5	6	8	1	-	-	-
Tuntematon - Okänt - <i>Unknown</i>	774	25	130	218	116	113	115	57
<b>Avioparit ja rekisteröidyt parit - Äkta makar samt registrerat par - <i>Married couples and registered couples</i></b>								
Yhteensä - Total - <i>Total</i>	22 189	1 521	5 872	6 433	4 505	2 664	882	312
<b>Eurooppa - Europa - <i>Europe</i></b>	<b>15 475</b>	<b>998</b>	<b>3 963</b>	<b>4 308</b>	<b>3 233</b>	<b>2 106</b>	<b>661</b>	<b>206</b>
Ruotsi - Sverige - <i>Sweden</i>	4 935	524	2 131	1 333	524	321	74	28
Norja - Norge - <i>Norway</i>	158	15	28	36	25	29	14	11
Tanska - Danmark - <i>Denmark</i>	86	3	16	22	21	14	5	5
Islanti - Island - <i>Iceland</i>	15	-	4	7	4	-	-	-
Alankomaat - Nederländerna - <i>Netherlands</i>	58	5	20	14	10	4	3	2
Belgia - Belgien - <i>Belgium</i>	31	2	9	7	5	5	2	1
Britannia - Storbritannien - <i>United Kingdom</i>	263	14	60	90	45	34	13	7
Bulgaria - Bulgarien - <i>Bulgaria</i>	68	5	15	20	19	5	3	1
Espanja - Spanien - <i>Spain</i>	114	10	43	38	15	7	1	-
Irlanti - Irland - <i>Ireland</i>	24	2	4	11	3	4	-	-
Italia - Italien - <i>Italy</i>	99	8	38	36	9	5	3	-
Itävalta - Österrike - <i>Austria</i>	42	3	10	9	8	9	2	1
Ent. Jugoslavia - F.d. Jugoslavian - <i>Former Yugoslavia</i>	63	7	20	26	9	1	-	-
Kreikka - Grekland - <i>Greece</i>	21	1	12	4	3	1	-	-
Latvia - Lettland - <i>Latvia</i>	91	3	28	34	21	5	-	-
Liettua - Litauen - <i>Lithuania</i>	62	6	20	18	7	10	-	1
Portugali - <i>Portugal</i>	21	2	9	5	1	2	2	-
Puola - Polen - <i>Poland</i>	303	22	71	72	55	63	14	6
Ranska - Frankrike - <i>France</i>	125	7	43	39	23	11	2	-
Romania - Rumänien - <i>Romania</i>	73	13	25	17	9	8	1	-
Saksa - Tyskland - <i>Germany</i>	494	25	137	118	75	71	60	8
Sveitsi - Schweiz - <i>Switzerland</i>	77	7	16	20	16	10	6	2
Tsekkoslovakia - Tjeckoslovakien - <i>Czechoslovakia</i>	68	4	13	17	13	11	8	2
Tšekki - Tjeckien - <i>Czech Republic</i>	18	1	11	4	2	-	-	-
Turkki - Turkiet - <i>Turkey*</i>	47	9	14	14	8	-	2	-
Ukraina - <i>Ukraine</i>	86	4	17	32	19	11	2	1
Unkari - Ungern - <i>Hungary</i>	138	8	36	35	26	24	8	1
Valko-Venäjä - Vitryssland - <i>Belarus</i>	24	1	4	10	7	2	-	-
Venäjä - Ryssland - <i>Russia</i>	522	22	77	171	138	97	14	3
Ent. Neuvostoliitto - F.d. Sovjetunionen - <i>Former USSR</i>	6 211	195	778	1 679	1 869	1 177	395	118
Viro - Estland - <i>Estonia</i>	1 079	64	233	348	239	162	25	8
Muu Eurooppa - Övriga Europa - <i>Rest of Europe</i>	59	6	21	22	5	3	2	-
<b>Afrikka - Afrika - Africa</b>	<b>387</b>	<b>36</b>	<b>108</b>	<b>125</b>	<b>86</b>	<b>27</b>	<b>4</b>	<b>1</b>
Etelä-Afrikka - Sydafrika - <i>South Africa</i>	37	-	5	18	10	4	-	-
Etiopia - Etiopien - <i>Ethiopia</i>	40	10	10	9	6	5	-	-
Ghana	19	-	6	5	6	1	1	-

 Turkki ja Kypros laskettu Eurooppaan. - Turkiet och Cypern summerad i Europa. - *Turkey and Cyprus counted to Europe.*

## 20A Suomessa syntyneiden miesten ulkomailta syntyneiden vaimojen syntymämaat 31.12.2008

Kvinnor som är gifta eller sammanbor med män som är födda i Finland efter kvinnornas födelseland 31.12.2008  
Country of birth of foreign-born wives of men born in Finland on December 31, 2008

(jatk.)

(forts.)

(cont.)

Vaimon syntymämaa Hustruns födelseland Country of birth of wife	Yhteensä Totalt Total	Miehen ikä - Mannens ålder - Age of man						
		-29	30-39	40-49	50-59	60-69	70-79	80-
Kenia - Kenya	50	3	17	21	9	-	-	-
Marokko - Marocko - Morocco	56	3	13	22	15	3	-	-
Nigeria	23	3	9	6	5	-	-	-
Sambia	14	1	6	2	3	2	-	-
Tansania - Tanzania	31	3	12	10	3	3	-	-
Muu Afrikka - Övriga Afrika - Rest of Africa	117	13	30	32	29	9	3	1
<b>Amerikka - Amerika - America</b>	<b>1 415</b>	<b>164</b>	<b>433</b>	<b>419</b>	<b>219</b>	<b>94</b>	<b>44</b>	<b>42</b>
Kanada - Canada	216	18	63	46	40	11	18	20
USA	425	60	120	117	69	27	13	19
Argentiina - Argentina	30	2	9	8	6	4	1	-
Bolivia	17	4	7	6	-	-	-	-
Brasilia - Brasilien - Brazil	221	27	71	75	33	9	4	2
Chile	63	3	16	27	10	5	1	1
Dominikaaninen tasavalta - Dominikanska republiken - Dominican Republic	23	-	11	6	2	4	-	-
Ecuador	20	1	7	6	6	-	-	-
Kolumbia - Colombia	58	12	15	18	7	4	2	-
Kuuba - Cuba	43	-	6	14	12	11	-	-
Meksiko - Mexico	97	23	34	29	6	4	1	-
Peru	93	6	39	29	12	7	-	-
Venetsuela	23	2	7	10	1	3	-	-
Muu Amerikka - Övriga Amerika - Rest of America	86	6	28	28	15	5	4	-
<b>Aasia - Asien - Asia</b>	<b>4 178</b>	<b>305</b>	<b>1 240</b>	<b>1 379</b>	<b>851</b>	<b>336</b>	<b>60</b>	<b>7</b>
Filippiinit - Filippinerna - Philippines	504	14	113	176	130	62	9	-
Indonesia	90	5	25	26	26	7	-	1
Intia - Indien - India	49	9	16	13	5	3	1	2
Irak - Iraq	19	4	8	4	2	1	-	-
Iran - Islamic Republic of Iran	34	2	21	6	4	-	-	1
Israel	40	6	15	12	4	3	-	-
Japani - Japan	240	33	92	75	31	7	2	-
Kambodza - Cambodja - Cambodia	14	1	5	6	2	-	-	-
Kiina - Kina - China	501	60	169	146	86	34	6	-
Korean tasavalta - Republiken Korea - Republic of Korea	49	4	21	15	5	3	1	-
Malesia - Malaysia	58	9	13	18	12	5	1	-
Singapore	30	4	8	15	2	1	-	-
Sri Lanka	41	6	6	5	18	5	1	-
Thaimaa - Thailand	2 245	115	649	776	482	188	33	2
Vietnam - Viet Nam	160	24	45	54	24	10	3	-
Muu Aasia - Övriga Asien - Rest of Asia	104	9	34	32	18	7	3	1
<b>Oseania - Oseanien - Oceania</b>	<b>113</b>	<b>13</b>	<b>39</b>	<b>38</b>	<b>17</b>	<b>4</b>	<b>1</b>	<b>1</b>
Australia - Australien	97	11	34	30	16	4	1	1
Muu Oseania - Övriga Oseanien - Rest of Oceania	16	2	5	8	1	-	-	-
<b>Tuntematon - Okänt - Unknown</b>	<b>621</b>	<b>5</b>	<b>89</b>	<b>164</b>	<b>99</b>	<b>97</b>	<b>112</b>	<b>55</b>
<b><u>Avoparit - Sambor - Cohabiting couples</u></b>								
Yhteensä - Total - Total	8 055	2 809	2 588	1 636	683	277	54	8
<b>Eurooppa - Europa - Europe</b>	<b>6 620</b>	<b>2 332</b>	<b>2 141</b>	<b>1 309</b>	<b>561</b>	<b>226</b>	<b>46</b>	<b>5</b>
Ruotsi - Sverige - Sweden	3 059	1 121	1 194	582	118	37	7	-
Norja - Norge - Norway	69	30	24	7	6	2	-	-
Tanska - Danmark - Denmark	32	11	8	8	5	-	-	-
Islanti - Island - Iceland	11	4	4	-	2	1	-	-
Alankomaat - Nederländerna - Netherlands	31	13	9	8	1	-	-	-
Belgia - Belgien - Belgium	12	7	2	1	2	-	-	-
Britannia - Storbritannien - United Kingdom	93	39	31	18	4	1	-	-
Bulgaria - Bulgarien - Bulgaria	33	13	9	6	4	1	-	-
Espanja - Spanien - Spain	79	33	32	9	5	-	-	-
Irlanti - Irland - Ireland	11	4	4	3	-	-	-	-
Italia - Italien - Italy	53	25	20	4	1	3	-	-
Itävalta - Österrike - Austria	30	12	15	3	-	-	-	-
Ent. Jugoslavia - F.d. Jugoslavien - Former Yugoslavia	35	20	8	4	3	-	-	-
Kreikka - Grekland - Greece	24	15	7	2	-	-	-	-

Turkki ja Kypros laskettu Eurooppaan. - Turkiet och Cypern summerad i Europa. - Turkey and Cyprus counted to Europe.

## 20A Suomessa syntyneiden miesten ulkomailla syntyneiden vaimojen syntymämaat 31.12.2008

(jatk.)

Kvinnor som är gifta eller sammanbor med män som är födda i Finland efter kvinnornas födelseland 31.12.2008

(forts.)

Country of birth of foreign-born wives of men born in Finland on December 31, 2008

(cont.)

Vaimon syntymämaa Hustruns födelseland Country of birth of wife	Yhteensä Total Total	Miehen ikä - Mannens ålder - Age of man						
		-29	30-39	40-49	50-59	60-69	70-79	80-
Latvia - Lettland - Latvia	33	8	11	13	1	-	-	-
Liettua - Litauen - Lithuania	23	9	7	5	1	-	1	-
Portugali - Portugal	11	6	3	-	1	-	1	-
Puola - Polen - Poland	96	37	24	12	18	4	1	-
Ranska - Frankrike - France	78	32	32	8	5	1	-	-
Romania - Rumänien - Romania	27	7	10	6	1	2	1	-
Saksa - Tyskland - Germany	301	106	117	51	18	4	4	1
Sveitsi - Schweiz - Switzerland	32	12	10	6	1	3	-	-
Tšekkoslovakia - Tjeckoslovakien - Czechoslovakia	22	6	8	3	3	2	-	-
Tšekki - Tjeckien - Czech Republic	8	5	1	2	-	-	-	-
Turkki - Turkiet - Turkey*	14	6	5	2	-	1	-	-
Ukraina - Ukraine	9	2	3	4	-	-	-	-
Unkari - Ungern - Hungary	48	20	19	7	1	1	-	-
Valko-Venäjä - Vitrysland - Belarus	-	-	-	-	-	-	-	-
Venäjä - Ryssland - Russia	74	32	19	9	8	5	1	-
Ent. Neuvostoliitto - F.d. Sovjetunionen - Former USSR	1 498	470	306	341	242	113	22	4
Viro - Estland - Estonia	750	218	191	180	108	45	8	-
Muu Eurooppa - Övriga Europa - Rest of Europe	24	9	8	5	2	-	-	-
<b>Afrikka - Afrika - Africa</b>	<b>146</b>	<b>65</b>	<b>38</b>	<b>32</b>	<b>9</b>	<b>2</b>	<b>-</b>	<b>-</b>
Etelä-Afrikka - Sydafrika - South Africa	15	6	5	4	-	-	-	-
Etiopia - Etiopien - Ethiopia	17	10	2	3	2	-	-	-
Ghana	3	2	-	1	-	-	-	-
Kenia - Kenya	33	17	9	4	3	-	-	-
Marokko - Marocko - Morocco	7	1	2	4	-	-	-	-
Nigeria	4	1	2	1	-	-	-	-
Sambia	7	3	2	2	-	-	-	-
Tansania - Tanzania	10	4	4	1	-	1	-	-
Muu Afrikka - Övriga Afrika - Rest of Africa	50	21	12	12	4	1	-	-
<b>Amerikka - Amerika - America</b>	<b>314</b>	<b>108</b>	<b>105</b>	<b>66</b>	<b>27</b>	<b>5</b>	<b>2</b>	<b>1</b>
Kanada - Canada	50	20	15	9	4	2	-	-
USA	93	34	31	17	9	1	-	1
Argentiina - Argentina	8	-	5	2	1	-	-	-
Bolivia	6	3	1	2	-	-	-	-
Brasilia - Brasilien - Brazil	38	11	19	6	2	-	-	-
Chile	14	1	4	8	1	-	-	-
Dominikaaninen tasavalta - Dominikanska republiken - Dominican Republic	2	1	-	1	-	-	-	-
Ecuador	5	1	2	2	-	-	-	-
Kolumbia - Colombia	25	16	7	1	1	-	-	-
Kuuba - Cuba	8	1	3	4	-	-	-	-
Meksiko - Mexico	12	2	7	1	1	-	1	-
Peru	24	6	5	8	4	-	1	-
Venezuela	3	1	1	-	1	-	-	-
Muu Amerikka - Övriga Amerika - Rest of America	26	11	5	5	3	2	-	-
<b>Aasia - Asien - Asia</b>	<b>778</b>	<b>271</b>	<b>245</b>	<b>165</b>	<b>66</b>	<b>28</b>	<b>3</b>	<b>-</b>
Filippiinit - Filippinerna - Philippines	60	13	21	15	9	2	-	-
Indonesia	4	-	1	2	1	-	-	-
Intia - Indien - India	29	18	6	4	1	-	-	-
Irak - Iraq	15	10	2	2	1	-	-	-
Iran - Islamic Republic of Iran	16	14	2	-	-	-	-	-
Israel	11	4	4	3	-	-	-	-
Japani - Japan	49	19	17	9	2	2	-	-
Kambodza - Kambodja - Cambodia	7	3	3	-	1	-	-	-
Kiina - Kina - China	111	55	35	13	4	4	-	-
Korean tasavalta - Republiken Korea - Republic of Korea	13	3	7	3	-	-	-	-
Malesia - Malaysia	11	4	4	2	-	1	-	-
Singapore	4	2	-	2	-	-	-	-
Sri Lanka	7	4	-	1	-	2	-	-
Thaimaa - Thailand	331	79	112	89	36	13	2	-
Vietnam - Viet Nam	75	30	20	12	9	3	1	-
Muu Aasia - Övriga Asien - Rest of Asia	35	13	11	8	2	1	-	-
<b>Oseania - Oseanien - Oceania</b>	<b>44</b>	<b>13</b>	<b>18</b>	<b>10</b>	<b>3</b>	<b>-</b>	<b>-</b>	<b>-</b>
Australia - Australien	40	10	17	10	3	-	-	-
Muu Oseania - Övriga Oseanien - Rest of Oceania	4	3	1	-	-	-	-	-
Tuntematon - Okänt - Unknown	153	20	41	54	17	16	3	2

Turkki ja Kypros laskettu Eurooppaan. - Turkiet och Cypern summerad i Europa. - Turkey and Cyprus counted to Europe.

**20B. Suomessa syntyneiden naisten ulkomailta syntyneiden miesten syntymämaat 31.12.2008**

Män som är gifta eller sammanbor med kvinnor som är födda i Finland efter männens födelseland 31.12.2008

Country of birth of foreign-born husbands of women born in Finland on December 31, 2008

Miehen syntymämaa Männens födelseland Country of birth of man	Yhteensä Totalt Total	Vaimon ikä - Hustruns ålder - Age of woman					
		-29	30-39	40-49	50-59	60-69	70-79

**Avio- ja avoparit sekä rekisteröidyt parisuhteet - Äkta makar och sambor, samt registrerade par -  
Married couples, cohabiting couples and registered couples**

<b>Yhteensä - Totalt - Total</b>	<b>26 297</b>	<b>7 225</b>	<b>8 351</b>	<b>5 287</b>	<b>2 948</b>	<b>1 742</b>	<b>580</b>	<b>164</b>
<b>Eurooppa - Europa - Europe</b>	<b>18 892</b>	<b>5 279</b>	<b>6 245</b>	<b>3 487</b>	<b>2 068</b>	<b>1 314</b>	<b>406</b>	<b>93</b>
<b>Ruotsi - Sverige - Sweden</b>	7 855	2 621	3 029	1 221	589	327	58	10
<b>Norja - Norge - Norway</b>	280	74	74	51	43	25	11	2
<b>Tanska - Danmark - Denmark</b>	244	35	77	55	35	31	11	-
<b>Islanti - Island - Iceland</b>	39	9	14	10	3	3	-	-
<b>Alankomaat - Nederländerna - Netherlands</b>	522	86	187	131	66	40	11	1
<b>Albania</b>	86	58	22	4	2	-	-	-
<b>Belgia - Belgien - Belgium</b>	109	27	43	21	7	9	2	-
<b>Britannia - Storbritannien - United Kingdom</b>	1 691	275	614	417	225	135	20	5
<b>Bulgaria - Bulgarien - Bulgaria</b>	122	21	28	37	23	12	1	-
<b>Espanja - Spanien - Spain</b>	364	94	124	51	53	31	11	-
<b>Irlanti - Irland - Ireland</b>	182	54	76	34	13	5	-	-
<b>Italia - Italien - Italy</b>	552	123	170	154	60	35	9	1
<b>Itävalta - Österrike - Austria</b>	143	24	37	24	21	27	10	-
<b>Ent. Jugoslavia - F.d. Jugoslavien - Former Yugoslavia</b>	304	91	90	67	43	12	1	-
<b>Kreikka - Grekland - Greece</b>	256	31	59	97	45	19	4	1
<b>Kypros - Cypren - Cyprus *</b>	36	5	7	11	12	1	-	-
<b>Latvia - Lettland - Latvia</b>	22	8	7	3	1	1	2	-
<b>Portugali - Portugal</b>	105	25	41	18	15	6	-	-
<b>Puola - Polen - Poland</b>	266	48	56	49	62	42	9	-
<b>Ranska - Frankrike - France</b>	450	111	185	73	56	19	5	1
<b>Romania - Rumänien - Romania</b>	144	35	41	24	28	13	2	1
<b>Saksa - Tyskland - Germany</b>	1 562	245	436	286	292	226	65	12
<b>Sveitsi - Schweiz - Switzerland</b>	207	49	42	50	38	15	12	1
<b>Tsekkoslovakia - Tjeckoslovakien - Czechoslovakia</b>	62	15	16	8	10	10	2	1
<b>Turkki - Turkiet - Turkey *</b>	1 063	238	338	319	130	35	3	-
<b>Unkari - Ungern - Hungary</b>	153	30	41	29	21	20	8	4
<b>Venäjä - Ryssland - Russia</b>	43	26	5	5	-	4	1	2
<b>Ent. Neuvostoliitto - F.d. Sovjetunionen - Former USSR</b>	1 419	543	215	148	133	192	142	46
<b>Viro - Estland - Estonia</b>	487	223	132	77	32	16	2	5
<b>Muu Eurooppa - Övriga Europa - Rest of Europe</b>	124	55	39	13	10	3	4	-
<b>Afrikka - Afrika - Africa</b>	<b>2 354</b>	<b>648</b>	<b>687</b>	<b>655</b>	<b>259</b>	<b>87</b>	<b>17</b>	<b>1</b>
<b>Algeria - Algeriet - Algeria</b>	202	29	52	82	31	6	2	-
<b>Egypti - Egypten - Egypt</b>	243	41	48	93	38	19	4	-
<b>Etelä Afrikka - Sydafrika - South Africa</b>	107	28	50	15	9	2	2	1
<b>Etiopia - Etiopien - Ethiopia</b>	62	15	19	12	10	6	-	-
<b>Gambia</b>	93	17	20	39	16	1	-	-
<b>Ghana</b>	108	30	37	25	14	2	-	-
<b>Kamerun - Cameroon</b>	54	16	21	15	2	-	-	-
<b>Kenia - Kenya</b>	77	43	15	11	6	2	-	-
<b>Kongon demokraattinen tasavalta - Demokratiska republiken Kongo - The Democratic Republic of the Congo</b>	36	14	12	7	2	1	-	-
<b>Libya - Libyen - Libyan</b>	23	7	5	7	3	1	-	-
<b>Marokko - Marocko - Morocco</b>	446	78	148	140	57	20	3	-
<b>Nigeria</b>	293	124	79	63	22	3	2	-
<b>Sambia - Zambia</b>	22	8	8	3	1	2	-	-
<b>Senegal</b>	44	8	10	17	5	3	1	-
<b>Sierra Leone</b>	23	8	9	5	1	-	-	-
<b>Somalia</b>	87	50	27	6	1	3	-	-
<b>Tansania - Tanzania</b>	74	33	21	10	7	3	-	-
<b>Tunisia - Tunisien - Tunisia</b>	172	35	48	58	23	8	-	-
<b>Muu Afrikka - Övriga Afrika - Rest of Africa</b>	188	64	58	47	11	5	3	-
<b>Amerikka - Amerika - America</b>	<b>2 066</b>	<b>554</b>	<b>607</b>	<b>497</b>	<b>231</b>	<b>85</b>	<b>65</b>	<b>27</b>
<b>Kanada - Canada</b>	359	73	96	92	49	12	31	6
<b>USA</b>	882	174	262	237	115	47	29	18
<b>Argentiina - Argentina</b>	74	22	24	18	7	1	1	1
<b>Brasilia - Brasilien - Brazil</b>	127	56	43	12	10	5	-	1

Turkki ja Kypros laskettu Eurooppaan. - Turkiet och Cypren summerad i Europa. - Turkey and Cyprus counted to Europe.

**20B. Suomessa syntyneiden naisten ulkomailla syntyneiden miesten syntymämaat 31.12.2008**

 Män som är gifta eller sammanbor med kvinnor som är födda i Finland efter männens födelseland 31.12.2008  
 Country of birth of foreign-born husbands of women born in Finland on December 31, 2008

 (jatk.)  
 (forts.)  
 (cont.)

Miehen syntymämaa Männens födelseland Country of birth of man	Yhteensä Totalt Total	Vaimon ikä - Hustruns ålder - Age of woman						
		-29	30-39	40-49	50-59	60-69	70-79	80-
Chile	69	18	15	17	13	6	-	-
Dominikaaninen tasavalta - Dominikanska reubliken - Dominican Republic	23	9	7	6	-	-	1	-
Ecuador	29	12	11	2	4	-	-	-
Kolumbia - Colombia	71	38	11	10	8	3	1	-
Kuuba - Cuba	87	19	31	28	5	3	1	-
Meksiko - Mexico	123	62	37	22	2	-	-	-
Peru	69	23	21	19	4	2	-	-
Uruguay	22	6	6	5	4	-	-	1
Venezuela	25	8	7	5	4	1	-	-
Muu Amerikka - Övriga Amerika - Rest of America	106	34	36	24	6	5	1	-
<b>Aasia - Asien - Asia</b>	<b>1 875</b>	<b>590</b>	<b>496</b>	<b>434</b>	<b>252</b>	<b>86</b>	<b>14</b>	<b>3</b>
Afganistan - Afghanistan	24	15	2	3	2	1	1	-
Bangladesh	99	29	44	15	8	2	1	-
Filippiinit - Filippinerna - Philippines	39	6	13	13	6	1	-	-
Indonesia	27	7	7	7	3	1	2	-
Intia - Indien - India	221	51	66	45	40	17	2	-
Irak - Iraq	158	77	36	24	9	9	3	-
Iran - Islamic Republic of Iran	234	60	59	72	33	10	-	-
Israel	206	40	52	86	19	7	2	-
Japani - Japan	131	19	26	17	53	14	1	1
Jordania - Jordanien - Jordan	48	9	13	14	8	4	-	-
Kiina - Kina - China	90	47	21	17	3	-	-	2
Libanon - Lebanon	83	18	20	28	14	3	-	-
Malesia - Malaysia	30	5	10	12	3	-	-	-
Nepal	47	23	17	3	4	-	-	-
Pakistan	92	29	18	20	17	8	-	-
Sri Lanka	56	21	12	12	6	3	2	-
Syyria - Syrien - Syrian Arab Republic	60	12	18	19	9	2	-	-
Thaimaa - Thailand	70	42	18	6	3	1	-	-
Vietnam - Viet Nam	65	40	15	7	1	2	-	-
Muu Aasia - Övriga Asien - Rest of Asia	95	40	29	14	11	1	-	-
<b>Oseania - Oseanien - Oceania</b>	<b>319</b>	<b>101</b>	<b>127</b>	<b>57</b>	<b>22</b>	<b>9</b>	<b>2</b>	<b>1</b>
Australia - Australien	236	74	95	43	16	5	2	1
Uusi - Seelanti - Nya Zeeland - New Zealand	75	24	29	12	6	4	-	-
Muu Oseania - Övriga Oseanien - Rest of Oceania	8	3	3	2	-	-	-	-
Tuntematon - Okänt - Unknown	791	53	189	157	116	161	76	39
<b>Avioparit ja rekisteröidyt parit - Äkta makar samt registrerat par - Married couples and registered couples</b>								
<b>Yhteensä - Totalt - Total</b>	<b>17 581</b>	<b>2 953</b>	<b>5 773</b>	<b>4 166</b>	<b>2 464</b>	<b>1 543</b>	<b>534</b>	<b>148</b>
<b>Eurooppa - Europa - Europe</b>	<b>11 945</b>	<b>1 838</b>	<b>4 137</b>	<b>2 662</b>	<b>1 704</b>	<b>1 156</b>	<b>369</b>	<b>79</b>
Ruotsi - Sverige - Sweden	4 625	918	1 998	912	470	273	47	7
Norja - Norge - Norway	182	25	51	39	33	22	11	1
Tanska - Danmark - Denmark	157	8	47	41	27	26	8	-
Islanti - Island - Iceland	25	3	9	8	3	2	-	-
Alankomaat - Nederländerna - Netherlands	361	39	121	102	53	35	10	1
Albania	74	49	20	3	2	-	-	-
Belgia - Belgien - Belgium	68	8	27	16	7	8	2	-
Britannia - Storbritannien - United Kingdom	1 157	92	413	311	192	125	19	5
Bulgaria - Bulgarien - Bulgaria	96	10	23	32	20	10	1	-
Espanja - Spanien - Spain	204	23	67	41	40	26	7	-
Irlanti - Irland - Ireland	110	17	48	31	10	4	-	-
Italia - Italien - Italy	341	30	102	118	54	27	9	1
Itävalta - Österrike - Austria	102	5	25	18	21	23	10	-
Ent. Jugoslavia - F.d. Jugoslavien - Former Yugoslavia	207	48	67	47	34	10	1	-
Kreikka - Grekland - Greece	194	10	40	87	35	17	4	1
Kypros - Cypren - Cyprus *	29	2	7	9	10	1	-	-
Latvia - Lettland - Latvia	12	-	6	3	-	1	2	-
Portugali - Portugal	56	7	23	12	9	5	-	-
Puola - Polen - Poland	200	17	42	39	57	37	8	-
Ranska - Frankrike - France	278	35	122	51	48	18	4	-
Romania - Rumänien - Romania	98	13	25	21	23	13	2	1
Saksa - Tyskland - Germany	1 113	76	280	222	253	209	62	11

Turkki ja Kypros laskettu Eurooppaan. - Turkiet och Cypern summerad i Europa. - Turkey and Cyprus counted to Europe.

**20B. Suomessa syntyneiden naisten ulkomailla syntyneiden miesten syntymämaat 31.12.2008**
**(jatk.)**

Män som är gifta eller sammanbor med kvinnor som är födda i Finland efter männens födelseland 31.12.2008

**(forts.)**

Country of birth of foreign-born husbands of women born in Finland on December 31, 2008

**(cont.)**

Miehen syntymämaa Männens födelseland Country of birth of man	Yhteensä Totalt Total	Vaimon ikä - Hustruns ålder - Age of woman						
		-29	30-39	40-49	50-59	60-69	70-79	80-
Sveitsi - Schweiz - Switzerland	153	18	31	43	33	15	12	1
Tšekkoslovakia - Tjeckoslovakien - Czechoslovakia	40	4	9	7	8	9	2	1
Turkki - Turkiet - Turkey *	853	172	269	266	112	31	3	-
Unkari - Ungern - Hungary	104	7	28	21	18	19	7	4
Venäjä - Ryssland - Russia	25	10	4	4	-	4	1	2
Ent. Neuvostoliitto - F.d. Sovjetunionen - Former USSR	839	125	149	112	113	169	132	39
Viro - Estland - Estonia	165	43	56	35	11	15	1	4
Muu Eurooppa - Övriga Europa - Rest of Europe	77	24	28	11	8	2	4	-
<b>Afrikka - Afrika - Africa</b>	<b>1 857</b>	<b>414</b>	<b>560</b>	<b>566</b>	<b>220</b>	<b>80</b>	<b>16</b>	<b>1</b>
Algeria - Algeriet - Algeria	181	28	46	72	28	5	2	-
Egypti - Egypten - Egypt	218	34	43	87	33	17	4	-
Etelä Afrikka - Sydafrika - South Africa	86	15	47	11	8	2	2	1
Etiopia - Etiopien - Ethiopia	45	6	14	11	8	6	-	-
Gambia	80	12	17	35	15	1	-	-
Ghana	79	17	27	21	13	1	-	-
Kamerun - Cameroon	43	11	17	14	1	-	-	-
Kenia - Kenya	53	23	13	10	5	2	-	-
Kongon demokraattinen tasavalta - Demokratiska republiken Kongo - The Democratic Republic of the Congo	23	7	8	5	2	1	-	-
Libya - Libyen - Libyan	19	5	5	5	3	1	-	-
Marokko - Marocko - Morocco	366	60	123	118	44	19	2	-
Nigeria	227	85	63	56	18	3	2	-
Sambia - Zambia	15	3	6	3	1	2	-	-
Senegal	39	5	10	15	5	3	1	-
Sierra Leone	18	5	7	5	1	-	-	-
Somalia	37	15	17	3	-	2	-	-
Tansania - Tanzania	55	19	18	9	6	3	-	-
Tunisia - Tunisien - Tunisia	147	31	38	50	20	8	-	-
Muu Afrikka - Övriga Afrika - Rest of Africa	126	33	41	36	9	4	3	-
<b>Amerikka - Amerika - America</b>	<b>1 592</b>	<b>339</b>	<b>473</b>	<b>417</b>	<b>205</b>	<b>74</b>	<b>59</b>	<b>25</b>
Kanada - Canada	270	42	70	72	43	11	28	4
USA	742	112	224	210	106	44	28	18
Argentiina - Argentina	50	14	12	15	6	1	1	1
Brasilia - Brasilien - Brazil	89	35	32	9	7	5	-	1
Chile	44	9	10	11	12	2	-	-
Dominikaaninen tasavalta - Dominikanska republiken - Dominican Republic	15	4	5	5	-	-	1	-
Ecuador	22	9	7	2	4	-	-	-
Kolumbia - Colombia	43	19	6	10	6	1	1	-
Kuuba - Cuba	66	11	26	22	5	2	-	-
Meksiko - Mexico	85	40	26	17	2	-	-	-
Peru	54	14	19	16	3	2	-	-
Uruguay	17	4	5	4	3	-	-	1
Venezuela	18	5	6	3	3	1	-	-
Muu Amerikka - Övriga Amerika - Rest of America	77	21	25	21	5	5	-	-
<b>Aasia - Asien - Asia</b>	<b>1 347</b>	<b>293</b>	<b>380</b>	<b>365</b>	<b>216</b>	<b>76</b>	<b>14</b>	<b>3</b>
Afganistan - Afghanistan	12	6	-	2	2	1	1	-
Bangladesh	82	23	35	14	7	2	1	-
Filippiinit - Filippiinerna - Philippines	28	1	9	13	4	1	-	-
Indonesia	23	3	7	7	3	1	2	-
Intia - Indien - India	158	27	44	33	37	15	2	-
Irak - Iraq	92	34	22	18	7	8	3	-
Iran - Islamic Republic of Iran	147	18	41	54	24	10	-	-
Israel	174	27	43	80	16	6	2	-
Japani - Japan	109	11	19	16	50	11	1	1
Jordania - Jordanien - Jordan	43	7	12	12	8	4	-	-
Kiina - Kina - China	50	14	16	16	2	-	-	2
Libanon - Lebanon	65	12	19	19	12	3	-	-
Malesia - Malaysia	24	2	9	10	3	-	-	-
Nepal	32	13	13	2	4	-	-	-
Pakistan	78	22	17	18	13	8	-	-
Sri Lanka	44	13	10	10	6	3	2	-
Syyria - Syrien - Syrian Arab Republic	51	7	17	18	7	2	-	-
Thaimaa - Thailand	33	14	12	5	1	1	-	-
Vietnam - Viet Nam	33	18	10	4	1	-	-	-
Muu Aasia - Övriga Asien - Rest of Asia	69	21	25	14	9	-	-	-

Turkki ja Kypros laskettu Eurooppaan. - Turkiet och Cypern summerad i Europa. - Turkey and Cyprus counted to Europe.

**20B. Suomessa syntyneiden naisten ulkomailla syntyneiden miesten syntymämaat 31.12.2008**

(jatk.)

Män som är gifta eller sammanbor med kvinnor som är födda i Finland efter männens födelseland 31.12.2008

(forts.)

Country of birth of foreign-born husbands of women born in Finland on December 31, 2008

(cont.)

Miehen syntymämaa Männens födelseland Country of birth of man	Yhteensä Totalt Total	Vaimon ikä - Hustruns ålder - Age of woman						
		-29	30-39	40-49	50-59	60-69	70-79	80-
<b>Oseania - Oseanien - Oceania</b>	<b>221</b>	<b>49</b>	<b>94</b>	<b>48</b>	<b>20</b>	<b>8</b>	<b>1</b>	<b>1</b>
<i>Australia - Australien</i>	159	35	68	35	15	4	1	1
<i>Uusi-Seelanti - Nya Zeeland - New Zealand</i>	54	11	23	11	5	4	-	-
<i>Muu Oseania - Övriga Oseanien - Rest of Oceania</i>	8	3	3	2	-	-	-	-
<i>Tuntematon - Okänt - Unknown</i>	<b>619</b>	<b>20</b>	<b>129</b>	<b>108</b>	<b>99</b>	<b>149</b>	<b>75</b>	<b>39</b>
<b>Avoparit - Sambor - Cohabiting couples</b>								
<b>Yhteensä - Totalt - Total</b>	<b>8 716</b>	<b>4 272</b>	<b>2 578</b>	<b>1 121</b>	<b>484</b>	<b>199</b>	<b>46</b>	<b>16</b>
<b>Eurooppa - Europa - Europe</b>	<b>6 947</b>	<b>3 441</b>	<b>2 108</b>	<b>825</b>	<b>364</b>	<b>158</b>	<b>37</b>	<b>14</b>
<i>Ruotsi - Sverige - Sweden</i>	3 230	1 703	1 031	309	119	54	11	3
<i>Norja - Norge - Norway</i>	98	49	23	12	10	3	-	1
<i>Tanska - Danmark - Denmark</i>	87	27	30	14	8	5	3	-
<i>Islanti - Island - Iceland</i>	14	6	5	2	-	1	-	-
<i>Alankomaat - Nederländerna - Netherlands</i>	161	47	66	29	13	5	1	-
<i>Albania</i>	12	9	2	1	-	-	-	-
<i>Belgia - Belgien - Belgium</i>	41	19	16	5	-	1	-	-
<i>Britannia - Storbritannien - United Kingdom</i>	534	183	201	106	33	10	1	-
<i>Bulgaria - Bulgarien - Bulgaria</i>	26	11	5	5	3	2	-	-
<i>Espanja - Spanien - Spain</i>	160	71	57	10	13	5	4	-
<i>Irlanti - Irland - Ireland</i>	72	37	28	3	3	1	-	-
<i>Italia - Italien - Italy</i>	211	93	68	36	6	8	-	-
<i>Itävalta - Österrike - Austria</i>	41	19	12	6	-	4	-	-
<i>Ent. Jugoslavia - F.d. Jugoslavien - Former Yugoslavia</i>	97	43	23	20	9	2	-	-
<i>Kreikka - Grekland - Greece</i>	62	21	19	10	10	2	-	-
<i>Kypros - Cypern - Cyprus *</i>	7	3	-	2	2	-	-	-
<i>Latvia - Lettland - Latvia</i>	10	8	1	-	1	-	-	-
<i>Portugali - Portugal</i>	49	18	18	6	6	1	-	-
<i>Puola - Polen - Poland</i>	66	31	14	10	5	5	1	-
<i>Ranska - Frankrike - France</i>	172	76	63	22	8	1	1	1
<i>Romania - Rumänien - Romania</i>	46	22	16	3	5	-	-	-
<i>Saksa - Tyskland - Germany</i>	449	169	156	64	39	17	3	1
<i>Sveitsi - Schweiz - Switzerland</i>	54	31	11	7	5	-	-	-
<i>Tšekkoslovakia - Tjeckoslovakien - Czechoslovakia</i>	22	11	7	1	2	1	-	-
<i>Turkki - Turkiet - Turkey *</i>	210	66	69	53	18	4	-	-
<i>Unkari - Ungern - Hungary</i>	49	23	13	8	3	1	1	-
<i>Venäjä - Ryssland - Russia</i>	18	16	1	1	-	-	-	-
<i>Ent. Neuvostoliitto - F.d. Sovjetunionen - Former USSR</i>	580	418	66	36	20	23	10	7
<i>Viro - Estland - Estonia</i>	322	180	76	42	21	1	1	1
<i>Muu Eurooppa - Övriga Europa - Rest of Europe</i>	47	31	11	2	2	1	-	-
<b>Afrikka - Afrika - Africa</b>	<b>497</b>	<b>234</b>	<b>127</b>	<b>89</b>	<b>39</b>	<b>7</b>	<b>1</b>	<b>-</b>
<i>Algeria - Algeriet - Algeria</i>	21	1	6	10	3	1	-	-
<i>Egypti - Egypten - Egypt</i>	25	7	5	6	5	2	-	-
<i>Etelä Afrikka - Sydafrika - South Africa</i>	21	13	3	4	1	-	-	-
<i>Etiopia - Etiopien - Ethiopia</i>	17	9	5	1	2	-	-	-
<i>Gambia</i>	13	5	3	4	1	-	-	-
<i>Ghana</i>	29	13	10	4	1	1	-	-
<i>Kamerun - Cameroon</i>	11	5	4	1	1	-	-	-
<i>Kenia - Kenya</i>	24	20	2	1	1	-	-	-
<i>Kongon demokraattinen tasavalta - Demokratiska republiken Kongo - The Democratic Republic of the Congo</i>	13	7	4	2	-	-	-	-
<i>Libya - Libyen - Libyan</i>	4	2	-	2	-	-	-	-
<i>Marokko - Marocko - Morocco</i>	80	18	25	22	13	1	1	-
<i>Nigeria</i>	66	39	16	7	4	-	-	-
<i>Sambia - Zambia</i>	7	5	2	-	-	-	-	-
<i>Senegal</i>	5	3	-	2	-	-	-	-
<i>Sierra Leone</i>	5	3	2	-	-	-	-	-
<i>Somalia</i>	50	35	10	3	1	1	-	-
<i>Tansania - Tanzania</i>	19	14	3	1	1	-	-	-
<i>Tunisia - Tunisien - Tunisia</i>	25	4	10	8	3	-	-	-
<i>Muu Afrikka - Övriga Afrika - Rest of Africa</i>	62	31	17	11	2	1	-	-

Turkki ja Kypros laskettu Eurooppaan. - Turkiet och Cypern summerad i Europa. - Turkey and Cyprus counted to Europe.

**20B. Suomessa syntyneiden naisten ulkomailla syntyneiden miesten syntymämaat 31.12.2008**

(jatk.)

Män som är gifta eller sammanbor med kvinnor som är födda i Finland efter männens födelseland 31.12.2008

(forts.)

Country of birth of foreign-born husbands of women born in Finland on December 31, 2008

(cont.)

Miehen syntymämaa Männens födelseland Country of birth of man	Yhteensä Total Total	Vaimon ikä - Hustruns ålder - Age of woman						
		-29	30-39	40-49	50-59	60-69	70-79	80-
<b>Amerikka - Amerika - America</b>	<b>474</b>	<b>215</b>	<b>134</b>	<b>80</b>	<b>26</b>	<b>11</b>	<b>6</b>	<b>2</b>
Kanada - Canada	89	31	26	20	6	1	3	2
USA	140	62	38	27	9	3	1	-
Argentiina - Argentina	24	8	12	3	1	-	-	-
Brasilia - Brasilien - Brazil	38	21	11	3	3	-	-	-
Chile	25	9	5	6	1	4	-	-
Dominikaaninen tasavalta - Dominikanska republiken - Dominican Republic	8	5	2	1	-	-	-	-
Ecuador	7	3	4	-	-	-	-	-
Kolumbia - Colombia	28	19	5	-	2	2	-	-
Kuuba - Cuba	21	8	5	6	-	1	1	-
Meksiko - Mexico	38	22	11	5	-	-	-	-
Peru	15	9	2	3	1	-	-	-
Uruguay	5	2	1	1	1	-	-	-
Venezuela	7	3	1	2	1	-	-	-
Muu Amerikka - Övriga Amerika - Rest of America	29	13	11	3	1	-	1	-
<b>Aasia - Asien - Asia</b>	<b>528</b>	<b>297</b>	<b>116</b>	<b>69</b>	<b>36</b>	<b>10</b>	-	-
Afganistan - Afghanistan	12	9	2	1	-	-	-	-
Bangladesh	17	6	9	1	1	-	-	-
Filippiinit - Filippinerna - Philippines	11	5	4	-	2	-	-	-
Indonesia	4	4	-	-	-	-	-	-
Intia - Indien - India	63	24	22	12	3	2	-	-
Irak - Iraq	66	43	14	6	2	1	-	-
Iran - Islamic Republic of Iran	87	42	18	18	9	-	-	-
Israel	32	13	9	6	3	1	-	-
Japani - Japan	22	8	7	1	3	3	-	-
Jordania - Jordanien - Jordan	5	2	1	2	-	-	-	-
Kiina - Kina - China	40	33	5	1	1	-	-	-
Libanon - Lebanon	18	6	1	9	2	-	-	-
Malesia - Malaysia	6	3	1	2	-	-	-	-
Nepal	15	10	4	1	-	-	-	-
Pakistan	14	7	1	2	4	-	-	-
Sri Lanka	12	8	2	2	-	-	-	-
Syyria - Syrien - Syrian Arab Republic	9	5	1	1	2	-	-	-
Thaimaa - Thailand	37	28	6	1	2	-	-	-
Vietnam - Viet Nam	32	22	5	3	-	2	-	-
Muu Aasia - Övriga Asien - Rest of Asia	26	19	4	-	2	1	-	-
<b>Oseania - Oseanien - Oceania</b>	<b>98</b>	<b>52</b>	<b>33</b>	<b>9</b>	<b>2</b>	<b>1</b>	<b>1</b>	-
Australia - Australien	77	39	27	8	1	1	1	-
Uusi - Seelanti - Nya Zeeland - New Zealand	21	13	6	1	1	-	-	-
Muu Oseania - Övriga Oseanien - Rest of Oceania	-	-	-	-	-	-	-	-
<b>Tuntematon - Okänt - Unknown</b>	<b>172</b>	<b>33</b>	<b>60</b>	<b>49</b>	<b>17</b>	<b>12</b>	<b>1</b>	-

Turkki ja Kypros laskettu Eurooppaan. - Turkiet och Cypern summerad i Europa. - Turkey and Cyprus counted to Europe.

**21. Perheet, joissa 0-79-vuotiaita lapsen asemassa olevia perhetyypin, lapsiluvun ja äidin iän mukaan 31.12.2008 (Isä ja lapsia -perheet isän iän mukaan)**

Familjer där personer i åldern 0-79 år räknas som barn efter familjetyp, antal barn och moderns ålder 31.12.2008

(Far och barn -familjer efter faderns ålder)

Families with dependants aged 0-79 by type of family, number of children and age of mother on December 31, 2008

(Father and children families by age of father)

Perhetyyppi ja lapsiluku Familjetyp och barnantal Type of family and number of children	Äidin/isän ikä - Moderns/faderns ålder - Age of mother/father								
	Yhteensä Totalt Total	-19	20-29	30-39	40-49	50-59	60-69	70-79	80-
<b>Kaikki perheet joissa lapsia</b>	<b>747 430</b>	<b>1 462</b>	<b>79 637</b>	<b>217 208</b>	<b>265 319</b>	<b>122 759</b>	<b>30 764</b>	<b>17 338</b>	<b>12 943</b>
Alla familjer med barn - All families that have children									
1	346 082	1 352	45 580	64 789	93 676	85 641	27 523	15 854	11 667
2	268 667	104	25 461	96 244	112 492	29 096	2 824	1 318	1 128
3	97 372	5	6 355	39 984	44 316	6 103	344	139	126
4	23 445	1	1 501	10 588	10 127	1 131	57	21	19
5-	11 864	-	740	5 603	4 708	788	16	6	3
<b>Aviopari ja lapsia 1) - Äkta makar med barn</b>									
Married couple with children	452 373	166	37 954	140 031	168 171	79 446	18 445	6 531	1 629
1	172 995	142	17 838	31 807	46 429	52 860	16 365	6 055	1 499
2	178 779	23	14 084	65 675	76 332	20 326	1 789	437	113
3	72 359	-	4 203	29 751	33 494	4 628	233	37	13
4	18 157	1	1 171	8 059	7 955	921	45	2	3
5-	10 083	-	658	4 739	3 961	711	13	-	1
<b>Avopari ja lapsia - Sambor med barn</b>									
Cohabiting couple with children	115 966	725	26 751	42 602	35 181	9 524	977	172	34
1	58 328	674	17 677	17 081	14 952	6 850	899	164	31
2	42 263	47	7 499	17 931	14 467	2 234	74	8	3
3	12 144	4	1 352	5 867	4 533	384	4	-	-
4	2 505	-	178	1 333	946	48	-	-	-
5-	726	-	45	390	283	8	-	-	-
<b>Äiti ja lapsia - Mor med barn</b>									
Mother with children	149 631	569	14 437	31 485	51 735	25 054	8 071	8 801	9 479
1	93 368	534	9 670	13 967	26 018	19 308	7 381	7 978	8 512
2	41 217	34	3 789	11 743	18 671	4 793	621	714	852
3	11 512	1	789	4 151	5 532	792	61	87	99
4	2 557	-	152	1 166	1 093	108	7	16	15
5-	977	-	37	458	421	53	1	6	1
<b>Isä ja lapsia - Far med barn</b>									
Father with children	29 460	2	495	3 090	10 232	8 735	3 271	1 834	1 801
1	21 391	2	395	1 934	6 277	6 623	2 878	1 657	1 625
2	6 408	-	89	895	3 022	1 743	340	159	160
3	1 357	-	11	215	757	299	46	15	14
4	226	-	-	30	133	54	5	3	1
5-	78	-	-	16	43	16	2	-	1

**22. Perheet perhetyypin ja lapsiluvun mukaan 31.12.2008**

Familjer efter familjetyp och barnantal 31.12.2008

Families by type of family and number of children on December 31, 2008

Perhetyyppi Familjetyp Type of family	0-79-vuotiaiden kotona asuvien lapsen asemassa olevien määrä Ställning i familjen: hemmaboende barn i åldern 0-79 år Number of children aged 0-79 living at home						Suhteellinen jakauma Procentuell fördelning Relative proportion					Lapsia keskimäärin perhettä kohti Barn i medeltal per familj Number of children per family on average	
	Yhteensä Totalt Total	1	2	3	4	5-	Yhteensä Totalt Total	1	2	3	4		5-
<b>Perheitä yhteensä</b> Familjer totalt - Families total	<b>747 430</b>	<b>346 082</b>	<b>268 667</b>	<b>97 372</b>	<b>23 445</b>	<b>11 864</b>	<b>100,0</b>	<b>46,3</b>	<b>35,9</b>	<b>13,0</b>	<b>3,1</b>	<b>1,6</b>	<b>1,80</b>
<b>Aviopari ja lapsia 1)</b> Äkta makar och barn - Married couple with children	<b>452 373</b>	<b>172 995</b>	<b>178 779</b>	<b>72 359</b>	<b>18 157</b>	<b>10 083</b>	<b>100,0</b>	<b>38,2</b>	<b>39,5</b>	<b>16,0</b>	<b>4,0</b>	<b>2,2</b>	<b>1,95</b>
<b>Avopari ja lapsia</b> Sambor med barn - Cohabiting couple with children	<b>115 966</b>	<b>58 328</b>	<b>42 263</b>	<b>12 144</b>	<b>2 505</b>	<b>726</b>	<b>100,0</b>	<b>50,3</b>	<b>36,4</b>	<b>10,5</b>	<b>2,2</b>	<b>0,6</b>	<b>1,67</b>
<b>Äiti ja lapsia</b> Mor med barn - Mother with children	<b>149 631</b>	<b>93 368</b>	<b>41 217</b>	<b>11 512</b>	<b>2 557</b>	<b>977</b>	<b>100,0</b>	<b>62,4</b>	<b>27,5</b>	<b>7,7</b>	<b>1,7</b>	<b>0,7</b>	<b>1,51</b>
<b>Isä ja lapsia</b> Far med barn - Father with children	<b>29 460</b>	<b>21 391</b>	<b>6 408</b>	<b>1 357</b>	<b>226</b>	<b>78</b>	<b>100,0</b>	<b>72,6</b>	<b>21,8</b>	<b>4,6</b>	<b>0,8</b>	<b>0,3</b>	<b>1,34</b>

1) MI. rekisteröidyt parisuhteet joilla lapsia. - Inkl. registrerade par med barn. - Incl. registered couples with children

### 23. Perheet perhetyypin ja alle 25-vuotiaiden lasten määrän mukaan 31.12.2008

Familjer efter familjetyp och antalet barn under 25 år 31.12.2008

Families by type of family and number of children aged 24 or under on December 31, 2008

Perhetyyppi Familjetyp Type of family	0-24-vuotiaiden kotona asuvien lasten määrä Antalet hemmaboende barn i åldern 0-24 år Number of children aged 0-24 living at home						Suhteellinen jakauma Procentuell fördelning Relative proportion					Lapsia keskimäärin perhettä kohti Barn i medeltal per familj Number of children per family on average	
	Yhteensä Totalt Total	1	2	3	4	5-	Yhteensä Totalt Total	1	2	3	4		5-
<b>Perheitä yhteensä</b> Familjer totalt Families, total	<b>674 211</b>	<b>284 760</b>	<b>259 150</b>	<b>95 528</b>	<b>23 064</b>	<b>11 709</b>	<b>100</b>	<b>42,2</b>	<b>38</b>	<b>14</b>	<b>3</b>	<b>2</b>	<b>1,86</b>
<b>Aviopari ja lapsia</b> Äkta makar och barn Married couple with children	417 269	145 154	173 168	71 118	17 869	9 960	100	35	42	17	4	2	2,01
<b>Rekisteröity parisuhde</b> Registrerat partnerskap Registered partnership	192	110	67	13	1	1	100	57	35	7	1	1	1,52
<b>Avopari ja lapsia</b> Sambor med barn Cohabiting couple with children	113 956	56 736	41 965	12 048	2 487	720	100	50	37	11	2	1	1,67
<b>Äiti ja lapsia</b> Mor med barn Mother with children	120 565	67 759	38 271	11 088	2 493	954	100	56	32	9	2	1	1,60
<b>Isä ja lapsia</b> Far med barn Father with children	22 229	15 001	5 679	1 261	214	74	100	67	26	6	1	0	1,41

### 24. Perheet perhetyypin ja alle 18-vuotiaiden lasten määrän mukaan 31.12.2008

Familjer efter familjetyp och antalet barn under 18 år 31.12.2008

Families by type of family and number of children aged 17 or under on December 31, 2008

Perhetyyppi Familjetyp Type of family	0-17-vuotiaiden kotona asuvien lasten määrä Antalet hemmaboende barn i åldern 0-17 år Number of children aged 0-17 living at home						Suhteellinen jakauma Procentuell fördelning Relative proportion					Lapsia keskimäärin perhettä kohti Barn i medeltal per familj Number of children per family on average	
	Yhteensä Totalt Total	1	2	3	4	5-	Yhteensä Totalt Total	1	2	3	4		5-
<b>Perheitä yhteensä</b> Familjer totalt Families, total	<b>585 224</b>	<b>253 841</b>	<b>224 508</b>	<b>78 550</b>	<b>18 666</b>	<b>9 659</b>	<b>100</b>	<b>43</b>	<b>38</b>	<b>13</b>	<b>3</b>	<b>2</b>	<b>1,83</b>
<b>Aviopari ja lapsia</b> Äkta makar och barn Married couple with children	360 904	130 261	149 756	58 165	14 439	8 283	100	36	41	16	4	2	1,98
<b>Rekisteröity parisuhde</b> Registrerat partnerskap Registered partnership	187	111	65	9	1	1	100	59	35	5	1	1	1,48
<b>Avopari ja lapsia</b> Sambor med barn Cohabiting couple with children	107 034	54 819	38 930	10 620	2 087	578	100	51	36	10	2	1	1,64
<b>Äiti ja lapsia</b> Mor med barn Mother with children	101 717	58 201	31 856	8 909	2 005	746	100	57	31	9	2	1	1,58
<b>Isä ja lapsia</b> Far med barn Father with children	15 382	10 449	3 901	847	134	51	100	68	25	6	1	0	1,40

**25A. Lapsiperheet alle 18-vuotiaiden lasten määrän ja perhetyypin mukaan 31.12.2008**

Barnfamiljer efter antalet barn under 18 år och familjetyp 31.12.2008

Families with underage children by number of children aged under 18 and family type on December 31, 2008

Alle 18-v lapsia Barn under 18 år Children under the age of 18	Yhteensä Totalt Total	Avioparit Äkta makar Married couples	Rekisteröidyt parisuhteet Registrerade partnerskap Registered partnerships	Avoparit Sambor Cohabiting couples	Äiti ja lapsia Mor med barn Mother and children	Isä ja lapsia Far med barn Father and children
<b>Yhteensä</b> Totalt - Total	<b>585 224</b>	<b>360 904</b>	<b>187</b>	<b>107 034</b>	<b>101 717</b>	<b>15 382</b>
1	253 841	130 261	111	54 819	58 201	10 449
2	224 508	149 756	65	38 930	31 856	3 901
3	78 550	58 165	9	10 620	8 909	847
4	18 666	14 439	1	2 087	2 005	134
5	5 082	4 085	1	429	532	35
6	1 991	1 744	-	105	130	12
7	1 002	915	-	31	54	2
8	688	656	-	10	20	2
9	461	449	-	3	9	-
10	260	260	-	-	-	-
11	120	119	-	-	1	-
12	35	35	-	-	-	-
13	14	14	-	-	-	-
14	6	6	-	-	-	-

**25B. Lapsiperheet kaikkien kotona asuvien lasten määrän ja perhetyypin mukaan 31.12.2008**

Barnfamiljer efter antalet alla barn som bor hemma och familjetyp 31.12.2008

Families with underage children by total number of children living at home and family type on December 31, 2008

Lasten määrä Antal barn Number of children	Yhteensä Totalt Total	Avioparit Äkta makar Married couples	Rekisteröidyt parisuhteet Registrerade partnerskap Registered partnerships	Avoparit Sambor Cohabiting couples	Äiti ja lapsia Mor med barn Mother and children	Isä ja lapsia Far med barn Father and children
<b>Yhteensä</b> Totalt - Total	<b>585 224</b>	<b>360 904</b>	<b>187</b>	<b>107 034</b>	<b>101 717</b>	<b>15 382</b>
1	208 348	98 029	107	50 545	50 785	8 882
2	246 404	163 826	65	41 193	36 374	4 946
3	95 364	70 940	13	12 068	11 084	1 259
4	23 271	18 043	1	2 502	2 507	218
5	6 227	4 962	1	535	674	55
6	2 371	2 048	-	135	179	9
7	1 258	1 139	-	43	70	6
8	740	700	-	7	27	6
9	561	545	-	5	10	1
10	331	326	-	-	5	-
11	193	191	-	1	1	-
12	97	96	-	-	1	-
13	36	36	-	-	-	-
14	18	18	-	-	-	-
15	5	5	-	-	-	-

## 26. Uusperheet (\*) perhekoostumuksen ja lapsiluvun mukaan 31.12.2008

Ombildade familjer (\*) efter familjens sammansättning och antalet barn 31.12.2008

Reconstituted families (\*) by family composition and number of children on December 31, 2008

Lasten määrä Antal barn Number of children	Yhteensä Totalt Total	Perheen lapset ovat - Familjens barn är - Families' children are					
		Vain äidin Endast moderns Only mother's	Vain isän Endast faderns Only father's	Äidin ja isän Moderns och faderns Mother's and father's	Äidin ja yhteisiä Moderns och gemensamma Mother's and common	Isän ja yhteisiä Faderns och gemensamma Father's and common	Aidin, isän ja yhteisiä Moderns, faderns och gemensamma Mother's, father's and common
<b>Kaikki uusperheet</b>	<b>53 674</b>	<b>25 318</b>	<b>3 036</b>	<b>2 071</b>	<b>20 448</b>	<b>2 092</b>	<b>709</b>
Alla ombildade familjer All reconstituted families							
1	18 743	16 480	2 263	-	-	-	-
2	19 071	7 270	652	862	9 337	950	-
3	11 021	1 334	104	764	7 771	791	257
4	3 592	184	13	327	2 542	264	262
5	910	38	2	90	596	58	126
6-	337	12	2	28	202	29	64
<b>Aviopari - Äkta makar - Married couple</b>	<b>26 415</b>	<b>9 475</b>	<b>1 243</b>	<b>812</b>	<b>13 020</b>	<b>1 394</b>	<b>471</b>
1	7 154	6 249	905	-	-	-	-
2	9 202	2 651	281	332	5 356	582	-
3	6 711	475	50	303	5 190	537	156
4	2 462	78	5	130	1 871	202	176
5	637	16	2	36	448	48	87
6-	249	6	-	11	155	25	52
<b>Avopari - Sambor - Cohabiting couple</b>	<b>27 259</b>	<b>15 843</b>	<b>1 793</b>	<b>1 259</b>	<b>7 428</b>	<b>698</b>	<b>238</b>
1	11 589	10 231	1 358	-	-	-	-
2	9 869	4 619	371	530	3 981	368	-
3	4 310	859	54	461	2 581	254	101
4	1 130	106	8	197	671	62	86
5	273	22	-	54	148	10	39
6-	88	6	2	17	47	4	12

(\*) Uusperhe = Lapsiperhe, jonka kaikki alaikäiset lapset eivät ole puolisoiden yhteisiä. Lasten määrä on perheen alle 18-vuotiaiden määrä.

(\*) Ombildad familj = En barnfamilj där alla minderåriga barn inte är makarnas gemensamma barn. Som barn räknas familjens barn under 18 år.

(\*) Reconstituted family = A family with children where not all the children under the age of 18 are the spouses' common children.

**27. Perheet lasten ikäryhmien ja perhetyypin mukaan 31.12.2008**

Familjer efter barnens åldersgrupp och familjetyp 31.12.2008

Families by age group of children and type of family on December 31, 2008

Perheessä ikäryhmän lapsia Familjer med barn i åldersgruppen Families with children belonging to the age group	Yhteensä Totalt Total	Perhetyyppi - Familjetyp - Type of family					
		Kahden vanhemman perheet Tvåföräldrarefamiljer Two-parent families			Yhden vanhemman perheet Ensamföräldrarefamiljer Single-parent families		
		Yhteensä	Avoliitto *	Avoliitto	Yhteensä	Äiti ja lapsia	Isä ja lapsia
		Totalt Total	Äktenskap Marriage	Samboende förhållande Consensual union	Totalt Total	Mor med barn Mother with children	Far med barn Father with children
0- 2	156 031	140 520	98 090	42 430	15 011	500	
0- 3	191 625	170 298	120 510	49 788	21 327	880	
0- 6	280 383	241 581	175 589	65 992	38 802	2 404	
0-16	558 281	449 225	344 921	104 304	109 056	13 580	
0-17	585 224	468 125	361 091	107 034	117 099	15 382	
0-24	674 211	531 417	417 461	113 956	142 794	22 229	
0-29	694 287	545 364	430 392	114 972	148 923	24 146	
0-79	747 430	568 339	452 373	115 966	179 091	29 460	
3-4	110 231	95 726	74 251	21 475	14 505	943	
3-6	187 484	159 722	124 247	35 475	27 762	2 040	
5-6	107 291	91 088	73 034	18 054	16 203	1 312	
5-14	372 613	297 358	238 823	58 535	75 255	9 339	
7-8	107 466	89 546	72 713	16 833	17 920	1 788	
7-10	187 683	154 231	124 798	29 433	33 452	3 650	
7-12	255 419	206 325	166 858	39 467	49 094	5 744	
7-15	351 465	277 000	225 291	51 709	74 465	10 143	
7-17	409 910	318 456	260 167	58 289	91 454	13 687	
9-12	193 453	156 044	127 738	28 306	37 409	4 575	
13-15	169 305	131 992	111 154	20 838	37 313	5 739	
16-17	121 012	92 494	79 367	13 127	28 518	5 040	
18-20	115 787	88 913	78 598	10 315	26 874	5 805	
18-24	156 540	118 924	105 789	13 135	37 616	8 774	
18-29	178 383	134 298	119 995	14 303	44 085	10 750	
21-24	53 700	40 917	37 424	3 493	12 783	3 489	
25-29	27 348	19 874	18 483	1 391	7 474	2 249	
30-34	13 272	8 926	8 421	505	4 346	1 205	
35-39	9 832	5 778	5 505	273	4 054	950	
40-49	19 345	8 201	7 926	275	11 144	1 893	
50-	15 056	2 754	2 677	77	12 302	1 582	

\*) MI. rekisteröidyt parisuhteet. - Inkl. registrerade partnerskap. - Incl. registered partnerships.

**28. Perheiden 0–24-vuotiaat lapset perhetyypin mukaan sekä ottolapset iän mukaan 31.12.2008**

Familjernas barn i åldern 0–24 år efter familjetyp och adoptivbarn efter ålder 31.12.2008

Children aged 0–24 by type of family, adopted children in families by age on December 31, 2008

Ikä Ålder Age	Kaikkien perheiden lapset Alla familjers barn Children of all families	Aviopari ja lapsia Äkta makar och barn Married couple with children	Rekisteröity parisuhde ja lapsia Registrerat partnerskap med barn Registered partnership with children	Avopari ja lapsia 2) Sambor med barn 2) Cohabiting couple with children 2)	Yksinhuoltaja- äidin lapsi Ensamförsörjare- moderns barn Child of single parent mother	Yksinhuoltaja- isän lapsi Ensamförsörjare- faderns barn Child of single parent father	Ottolapset Adoptivbarn Adopted children	1) Uusperhe - Ombildad familj - Reconstituted family		
								Äidin lapsi Moderns barn Mother's child	Isän lapsi Faderns barn Father's child	Yhteiset lapset Gemensamma barn Common child
0	59 286	36 223	47	18 415	4 532	69	29	580	4	4 368
1	58 729	37 810	32	15 270	5 442	175	77	362	18	4 264
2	59 051	39 212	36	13 269	6 251	283	148	626	51	3 931
3	57 816	38 900	19	11 621	6 836	440	211	1 118	95	3 567
4	57 904	39 285	19	10 732	7 324	544	309	1 658	179	3 337
5	56 800	38 893	25	9 678	7 564	640	311	2 210	213	2 943
6	55 809	37 965	9	9 118	7 990	727	363	2 682	265	2 614
7	56 260	38 255	10	8 906	8 238	851	324	3 297	365	2 180
8	56 859	38 445	10	8 705	8 660	1 039	293	3 788	477	1 793
9	57 600	38 799	5	8 694	8 964	1 138	296	4 336	533	1 449
10	56 902	38 482	4	8 129	9 052	1 235	244	4 645	623	1 041
11	59 202	39 793	5	8 201	9 837	1 366	259	5 207	706	737
12	60 592	40 433	10	8 217	10 396	1 536	243	5 648	819	462
13	62 914	41 791	12	8 067	11 169	1 875	210	5 967	965	284
14	64 780	43 018	8	7 731	11 975	2 048	205	6 347	1 159	142
15	64 390	42 508	6	7 468	12 002	2 406	217	6 519	1 251	58
16	65 291	42 701	8	7 345	12 671	2 566	211	6 510	1 388	33
17	61 615	40 689	12	6 420	11 827	2 667	267	5 963	1 267	24
18	54 893	37 044	6	5 207	10 118	2 518	231	.	.	.
19	40 921	28 169	3	3 562	7 156	2 031	199	.	.	.
20	29 213	20 320	4	2 232	5 040	1 617	141	.	.	.
21	19 319	13 481	1	1 378	3 323	1 136	99	.	.	.
22	14 844	10 404	1	961	2 541	937	67	.	.	.
23	12 362	8 704		732	2 090	836	47	.	.	.
24	10 269	7 198		564	1 779	728	34	.	.	.
0-6	405 395	268 288	187	88 103	45 939	2 878	1 448	9 236	825	25 024
0-17	1 071 800	713 202	277	175 986	160 730	21 605	4 217	67 463	10 378	33 227
0-24	1 253 621	838 522	292	190 622	192 777	31 408	5 035	.	.	.

1) Uusperhe = Lapsiperhe, jonka kaikki alaikäiset lapset eivät ole puolisoiden yhteisiä.

1) Ombildad familj = En barnfamilj där alla minderåriga barn inte är makarnas gemensamma barn.

1) Reconstituted family = A family with children where not all the children under the age of 18 are the spouses' common children.

2) Sisältää myös loppuvuodesta syntyneitä avoparien lapsia, joita isä ei ole vielä tunnustanut.

2) Inkluderar också barn, som är födda till ett sambopar mot slutet av året och fadern inte ännu har erkänt sitt faderskap.

2) Includes also children who are born to a cohabiting couple at the end of the year and the father has not yet acknowledged the child.

**29. Lapset iän ja perheen kotona asuvien alle 18-vuotiaiden lasten lukumäärän mukaan 31.12.2008**

Barnen efter ålder och antalet familjens minderåriga barn som bor hemma 31.12.2008

Children by age and number of children in the family living at home aged 17 or under on December 31, 2008

Ikä Ålder Age	Yhteensä Totalt Total	Perheen alle 18-vuotiaiden lasten lukumäärä Antal familjens barn under 18 år Number of children aged 17 or under in family					Suhteellinen jakauma Procentuell fördelning Relative proportion					
		1	2	3	4	5-	Yhteensä Totalt Total	1	2	3	4	5-
<b>0-17</b>	<b>1 071 800</b>	<b>253 841</b>	<b>449 016</b>	<b>235 650</b>	<b>74 664</b>	<b>58 629</b>	<b>100,0</b>	<b>23,7</b>	<b>41,9</b>	<b>22,0</b>	<b>7,0</b>	<b>5,5</b>
0	59 286	24 687	20 307	8 721	2 989	2 582	100,0	41,6	34,3	14,7	5,0	4,4
1	58 729	22 358	21 385	9 218	3 081	2 687	100,0	38,1	36,4	15,7	5,2	4,6
2	59 051	15 945	26 086	10 529	3 599	2 892	100,0	27,0	44,2	17,8	6,1	4,9
3	57 816	11 330	27 674	11 735	3 850	3 227	100,0	19,6	47,9	20,3	6,7	5,6
4	57 904	9 300	27 631	13 267	4 287	3 419	100,0	16,1	47,7	22,9	7,4	5,9
5	56 800	8 170	26 299	14 272	4 425	3 634	100,0	14,4	46,3	25,1	7,8	6,4
6	55 809	7 549	25 003	14 746	4 747	3 764	100,0	13,5	44,8	26,4	8,5	6,7
7	56 260	7 467	24 284	15 789	4 781	3 939	100,0	13,3	43,2	28,1	8,5	7,0
8	56 859	7 456	24 257	16 038	5 172	3 936	100,0	13,1	42,7	28,2	9,1	6,9
9	57 600	7 999	24 775	15 842	5 050	3 934	100,0	13,9	43,0	27,5	8,8	6,8
10	56 902	8 397	24 430	15 336	4 985	3 754	100,0	14,8	42,9	27,0	8,8	6,6
11	59 202	9 551	25 872	15 265	4 767	3 747	100,0	16,1	43,7	25,8	8,1	6,3
12	60 592	11 024	26 412	15 065	4 623	3 468	100,0	18,2	43,6	24,9	7,6	5,7
13	62 914	13 259	27 747	14 192	4 419	3 297	100,0	21,1	44,1	22,6	7,0	5,2
14	64 780	15 974	27 407	14 008	4 327	3 064	100,0	24,7	42,3	21,6	6,7	4,7
15	64 390	20 636	24 915	12 273	3 741	2 825	100,0	32,0	38,7	19,1	5,8	4,4
16	65 291	26 292	23 253	10 193	3 166	2 387	100,0	40,3	35,6	15,6	4,8	3,7
17	61 615	26 447	21 279	9 161	2 655	2 073	100,0	42,9	34,5	14,9	4,3	3,4

**30. Lapset iän ja perheen kaikkien kotona asuvien lasten määrän mukaan 31.12.2008**

Barnen efter ålder och antalet familjens alla barn som bor hemma 31.12.2008

Children by age and number of all children in the family living at home on December 31, 2008

Ikä Ålder Age	Yhteensä Totalt Total	Perheen kaikkien lasten lukumäärä Antal familjens alla barn Number of all children in family					Suhteellinen jakauma Procentuell fördelning Relative proportion					
		1	2	3	4	5-	Yhteensä Totalt Total	1	2	3	4	5-
<b>0-17</b>	<b>1 071 800</b>	<b>208 348</b>	<b>454 134</b>	<b>258 598</b>	<b>84 521</b>	<b>66 199</b>	<b>100,0</b>	<b>19,4</b>	<b>42,4</b>	<b>24,1</b>	<b>7,9</b>	<b>6,2</b>
0	59 286	24 628	20 252	8 761	3 014	2 631	100,0	41,5	34,2	14,8	5,1	4,4
1	58 729	22 274	21 319	9 240	3 122	2 774	100,0	37,9	36,3	15,7	5,3	4,7
2	59 051	15 854	25 976	10 559	3 656	3 006	100,0	26,8	44,0	17,9	6,2	5,1
3	57 816	11 215	27 517	11 772	3 954	3 358	100,0	19,4	47,6	20,4	6,8	5,8
4	57 904	9 117	27 427	13 347	4 398	3 615	100,0	15,7	47,4	23,1	7,6	6,2
5	56 800	7 905	26 109	14 370	4 595	3 821	100,0	13,9	46,0	25,3	8,1	6,7
6	55 809	7 216	24 653	14 908	5 020	4 012	100,0	12,9	44,2	26,7	9,0	7,2
7	56 260	6 993	23 935	16 050	5 058	4 224	100,0	12,4	42,5	28,5	9,0	7,5
8	56 859	6 839	23 745	16 456	5 546	4 273	100,0	12,0	41,8	28,9	9,8	7,5
9	57 600	7 172	24 113	16 409	5 538	4 368	100,0	12,5	41,9	28,5	9,6	7,6
10	56 902	7 270	23 725	16 171	5 466	4 270	100,0	12,8	41,7	28,4	9,6	7,5
11	59 202	7 791	25 118	16 535	5 427	4 331	100,0	13,2	42,4	27,9	9,2	7,3
12	60 592	8 682	25 535	16 834	5 500	4 041	100,0	14,3	42,1	27,8	9,1	6,7
13	62 914	9 702	27 155	16 702	5 388	3 967	100,0	15,4	43,2	26,5	8,6	6,3
14	64 780	10 733	27 911	16 916	5 373	3 847	100,0	16,6	43,1	26,1	8,3	5,9
15	64 390	12 588	27 566	15 760	4 904	3 572	100,0	19,5	42,8	24,5	7,6	5,5
16	65 291	15 244	27 269	14 840	4 666	3 272	100,0	23,3	41,8	22,7	7,1	5,0
17	61 615	17 125	24 809	12 968	3 896	2 817	100,0	27,8	40,3	21,0	6,3	4,6

### 31. Perheet perhetyypin mukaan ja henkilöt perheisiin kuulumisen mukaan lääneittäin 31.12.2008

Familjer efter typ och personer efter familjetillhörighet och län 31.12.2008

Families by type of family and persons belonging/not belonging to families by province on December 31, 2008

Läni Län Province	Perheitä - Familjer - Families							Lapsen asemassa olevia keski- määrin perheessä 2)	Henkilöitä yhteensä Personer totalt Persons total	Henkilöitä perheissä Personer i familjer Persons in families	Perheisiin kuulumattomia Tillhör ej familj Not belonging to families 3)
	Yhteensä Totalt Total	Aviopari 1) ilman lapsia Äkta makar utan barn Married couple without children	Aviopari 1) ja lapsia Äkta makar med barn Married couple with children	Äiti ja lapsia Mor och barn Mother and children	Isä ja lapsia Far och barn Father and children	Avopari ja lapsia Sambor med barn Cohabiting couple with children	Avopari ilman lapsia Sambor utan barn Cohabiting couple without children				
<b>Koko maa</b> Hela landet Whole country	<b>1 444 386</b>	<b>505 779</b>	<b>452 373</b>	<b>149 631</b>	<b>29 460</b>	<b>115 966</b>	<b>191 177</b>	<b>1,80</b>	<b>5 326 314</b>	<b>4 051 662</b>	<b>1 274 652</b>
<b>Manner-Suomi - Fasta Finland - Mainland Finland</b>											
<b>Etelä-Suomen</b> Södra Finlands	588 368	196 498	181 548	67 385	12 024	46 989	83 924	1,76	2 192 601	1 638 474	554 127
<b>Länsi-Suomen</b> Västra Finlands	516 924	188 446	164 434	48 952	9 982	39 962	65 148	1,80	1 881 806	1 448 936	432 870
<b>Itä-Suomen</b> Östra Finlands	156 457	59 084	45 936	15 377	3 364	12 837	19 859	1,76	571 184	430 439	140 745
<b>Oulun</b> Uleåborgs	124 772	41 461	43 609	11 696	2 631	10 081	15 294	2,00	469 304	371 224	98 080
<b>Lapin</b> Lapplands	50 278	17 810	14 693	5 428	1 271	5 064	6 012	1,79	183 963	141 177	42 786
<b>Ahvenanmaa</b> Åland	7 587	2 480	2 153	793	188	1 033	940	1,73	27 456	21 412	6 044

1) **MI. rekisteröidyt parisuhteet.** - Inkl. registrerade partnerskap. - Incl. registered partnerships.

2) Ställning i familjen: barn, medelantal i familjen - Average number of persons with child status in family

3) **Sisältää myös laitospöestön ja luokittelemattomat** - Innehåller också anstaltsbefolkningen och ej klassificerade - Includes also the institutionalised population and the unclassified

**32. Perheet perhetyypin mukaan ja henkilöt perheisiin kuulumisen mukaan maakunnittain ja seutukunnittain 31.12.2008**

Families after type and personer efter familjetilhörighet, landskapsvis och ekonomisk region 31.12.2008

Families by type of family and persons belonging/not belonging to families by region and sub-regional unit on December 31, 2008

Maakunta Seutukunta Landskap Ekonomisk region Region Sub-region	Perheitä - Familjer - Families							Lapsen asemassa olevia keski- määrin perheessä 2)	Henkilöitä yhteensä Personer totalt Persons total	Henkilöitä perheissä Personer i familjer Persons in families	Perheisiin kuulumattomia Tillhör ej familj Not belonging to families 3)
	Yhteensä Totalt Total	Aviopari 1) ilman lapsia Äkta makar utan barn Married couple without children	Aviopari 1) ja lapsia Äkta makar med barn Married couple with children	Aiti ja lapsia Mor och barn Mother and children	Isä ja lapsia Far och barn Father and children	Avopari ja lapsia Sambor med barn Cohabiting couple with children	Avopari ilman lapsia Sambor utan barn Cohabiting couple without children				
<b>Koko maa</b> Hela landet Whole country	<b>1 444 386</b>	<b>505 779</b>	<b>452 373</b>	<b>149 631</b>	<b>29 460</b>	<b>115 966</b>	<b>191 177</b>	<b>1,80</b>	<b>5 326 314</b>	<b>4 051 662</b>	<b>1 274 652</b>
<b>Manner-Suomi - Fasta Finland - Mainland Finland</b>											
<b>Uusimaa</b> Nyland	372 200	115 814	117 522	45 069	7 273	29 324	57 198	1,75	1 408 020	1 041 450	366 570
Helsingin sk	359 885	111 119	114 113	43 844	7 000	27 987	55 822	1,75	1 363 954	1 007 299	356 655
Raaseporin sk	12 315	4 695	3 409	1 225	273	1 337	1 376	1,76	44 066	34 151	9 915
<b>Itä-Uusimaa</b> Östra Nyland	26 185	8 885	8 811	2 518	611	2 421	2 939	1,83	93 491	75 505	17 986
Porvoon sk	20 999	6 845	7 363	2 016	484	1 923	2 368	1,84	74 863	61 147	13 716
Loviisan sk	5 186	2 040	1 448	502	127	498	571	1,79	18 628	14 358	4 270
<b>Varsinais-Suomi</b> Egentliga Finland	125 748	45 974	37 731	12 700	2 417	9 886	17 040	1,75	461 177	346 315	114 862
Åboland-Turunmaan sk	6 485	2 577	1 970	570	140	618	610	1,79	22 708	18 148	4 560
Salon sk	17 813	6 638	5 437	1 696	362	1 485	2 195	1,79	64 242	49 612	14 630
Turkun sk	82 192	29 296	24 474	8 669	1 441	6 113	12 199	1,73	305 387	224 681	80 706
Vakka-Suomen sk	9 018	3 690	2 581	774	193	810	970	1,75	31 655	24 693	6 962
Loimaan sk	10 240	3 773	3 269	991	281	860	1 066	1,85	37 185	29 181	8 004
Satakunnan sk	64 097	25 558	19 363	6 207	1 206	4 735	7 028	1,75	227 652	175 821	51 831
Rauman sk	18 734	7 485	5 856	1 567	367	1 416	2 043	1,76	65 818	51 745	14 073
Porin sk	38 695	15 510	11 402	3 924	699	2 806	4 354	1,73	137 714	105 413	32 301
Pohjois-Satakunnan sk	6 668	2 563	2 105	716	140	513	631	1,78	24 120	18 663	5 457
<b>Kanta-Häme</b> Egentliga Tavastland	47 733	17 505	14 568	4 752	1 060	3 963	5 885	1,80	173 041	133 423	39 618
Hämeenlinnan sk	25 389	9 416	7 652	2 570	562	1 967	3 222	1,80	92 291	70 630	21 661
Riihimäen sk	12 482	4 331	4 001	1 239	270	1 117	1 524	1,81	45 329	35 467	9 862
Forssan sk	9 862	3 758	2 915	943	228	879	1 139	1,77	35 421	27 326	8 095
<b>Pirkanmaa</b> Birkaland	131 317	46 316	40 617	13 022	2 463	10 150	18 749	1,76	480 705	363 842	116 863
Luoteis-Pirkanmaan sk	7 590	2 959	2 406	695	183	607	740	1,80	27 118	21 287	5 831
Kaakkois-Pirkanmaan sk	2 232	832	773	208	52	168	199	1,83	8 049	6 403	1 646
Etelä-Pirkanmaan sk	12 010	4 612	3 751	1 061	236	1 015	1 335	1,76	42 793	33 380	9 413
Tampereen sk	91 733	30 671	28 397	9 391	1 608	6 899	14 767	1,75	338 642	253 563	85 079
Lounais-Pirkanmaan sk	7 700	3 038	2 428	710	175	635	714	1,83	27 892	21 742	6 150
Ylä-Pirkanmaan sk	10 052	4 204	2 862	957	209	826	994	1,76	36 211	27 467	8 744
<b>Päijät-Häme</b> Päijänne-Tavastland	54 815	20 335	15 619	6 033	1 132	4 532	7 164	1,77	200 847	150 740	50 107
Lahden sk	46 929	17 010	13 629	5 186	963	3 904	6 237	1,77	172 327	129 664	42 663
Heinolan sk	7 886	3 325	1 990	847	169	628	927	1,74	28 520	21 076	7 444
Kyminlaakson sk	50 429	19 757	14 538	5 112	1 108	3 849	6 065	1,73	182 754	137 115	45 639
Kouvolan sk	26 357	10 252	7 755	2 615	579	2 010	3 146	1,75	95 529	72 134	23 395
Kotka-Haminan sk	24 072	9 505	6 783	2 497	529	1 839	2 919	1,71	87 225	64 981	22 244
<b>Etelä-Karjala</b> Södra Karelen	37 006	14 202	10 490	3 901	840	2 900	4 673	1,71	134 448	100 241	34 207
Lappeenrannan sk	24 547	8 998	7 162	2 639	568	1 955	3 225	1,72	89 716	67 066	22 650
Imatran sk	12 459	5 204	3 328	1 262	272	945	1 448	1,69	44 732	33 175	11 557

1) MI. rekisteröidyt parisuhteet. - Inkl. registrerat partnerskap. - Incl. registered partnerships.

2) Ställning i familjen: barn, medelantal i familjen - Average number of persons with child status in family

3) Sisältää myös laitoväestön ja luokittelemattomat - Innehåller också anstaltsbefolkningen och ej klassificerade - Includes also the institutionalised population and the unclassified

32. Perheet perhetyypin mukaan ja henkilöt perheisiin kuulumisen mukaan maakunnittain ja seutukunnittain 31.12.2008

Familjer efter typ och personer efter familjetillhörighet, landskapsvis och ekonomisk region 31.12.2008

Families by type of family and persons belonging/not belonging to families by region and sub-regional unit on December 31, 2008

(jatk.)

(forts.)

(cont.)

Maakunta Seutukunta Landskap Ekonomisk region Region Sub-region	Perheitä - Familjer - Families							Lapsen asemassa olevia keski- määrin perheessä 2)	Henkilöitä yhteensä Personer totalt Persons total	Henkilöitä perheissä Personer i familjer Persons in families	Perheisiin kuulumattomia Tillhör ej familj Not belonging to families 3)
	Yhteensä Totalt	Aviopari 1) ilman lapsia Äkta makar utan barn Married couple without children	Aviopari 1) ja lapsia Äkta makar med barn Married couple with children	Äiti ja lapsia Mor och barn Mother and children	Isä ja lapsia Far och barn Father and children	Avopari ja lapsia Sambor med barn Cohabiting couple with children	Avopari ilman lapsia Sambor utan barn Cohabiting couple without children				
<b>Etelä-Savo</b> Södra Savolax	43 300	17 219	12 368	4 272	936	3 404	5 101	1,73	156 632	117 749	38 883
Mikkelin sk	20 012	7 526	5 823	2 066	417	1 625	2 555	1,74	73 413	54 854	18 559
Savonlinnan sk	12 900	5 375	3 547	1 234	289	997	1 458	1,71	46 159	34 646	11 513
Pieksämäen sk	10 388	4 318	2 998	972	230	782	1 088	1,74	37 060	28 249	8 811
<b>Pohjois-Savo</b> Norra Savolax	67 933	24 890	20 399	6 674	1 430	5 704	8 836	1,76	248 423	188 035	60 388
Ylä-Savon sk	16 049	5 937	4 980	1 528	403	1 397	1 804	1,79	58 879	45 037	13 842
Kuopion sk	32 769	11 152	9 946	3 337	569	2 787	4 978	1,75	120 108	90 814	29 294
Koillis-Savon sk	5 547	2 315	1 654	520	126	392	540	1,78	20 162	15 231	4 931
Varkauden sk	9 386	3 751	2 608	875	224	805	1 123	1,75	33 942	25 547	8 395
Sisä-Savon sk	4 182	1 735	1 211	414	108	323	391	1,73	15 332	11 406	3 926
<b>Pohjois-Karjala</b> Norra Karelen	45 224	16 975	13 169	4 431	998	3 729	5 922	1,78	166 129	124 655	41 474
Joensuun sk	31 636	11 143	9 374	3 170	652	2 676	4 621	1,79	116 425	87 846	28 579
Keski-Karjalan sk	5 522	2 337	1 663	484	126	416	496	1,74	19 842	15 113	4 729
Pielisen Karjalan sk	8 066	3 495	2 132	777	220	637	805	1,74	29 862	21 696	8 166
<b>Keski-Suomi</b> Mellersta Finland	73 765	26 200	22 583	7 020	1 489	6 226	10 247	1,83	271 747	207 204	64 543
Jyväskylän sk	45 844	15 054	14 357	4 354	850	3 862	7 367	1,82	170 070	129 152	40 918
Joutsan sk	1 627	683	440	161	39	129	175	1,74	5 959	4 391	1 568
Keuruun sk	3 524	1 452	999	352	83	295	343	1,79	12 849	9 712	3 137
Jämsän sk	7 120	2 966	2 034	609	170	570	771	1,81	25 806	19 588	6 218
Äänekosken sk	6 440	2 431	1 972	619	116	579	723	1,84	23 303	18 176	5 127
Saarijärvi-Viitasaaren sk	9 210	3 614	2 781	925	231	791	868	1,89	33 760	26 185	7 575
<b>Etelä-Pohjanmaa</b> Södra Österbotten	53 435	19 240	19 672	4 744	1 207	3 548	5 024	1,88	193 511	155 836	37 675
Suupohjan sk	6 749	2 488	2 303	637	162	495	664	1,85	24 488	19 349	5 139
Seinäjoen sk	34 112	11 959	12 531	3 086	733	2 312	3 491	1,85	122 990	98 994	23 996
Kuusikuntien sk	6 418	2 445	2 293	547	145	459	529	1,94	23 345	18 824	4 521
Järviseedun sk	6 156	2 348	2 545	474	167	282	340	2,02	22 688	18 669	4 019
<b>Pohjanmaa</b> Österbotten	48 952	18 090	17 064	3 689	862	4 072	5 175	1,88	175 985	141 584	34 401
Jakobstadsregionen	13 456	4 973	5 563	756	221	939	1 004	2,12	49 220	41 769	7 451
Kyrönmaan sk	4 953	1 811	1 839	394	105	377	427	1,86	17 415	14 447	2 968
Suupohjan rannikkoseudun sk	5 292	2 184	1 687	350	102	488	481	1,73	18 245	14 686	3 559
Vaasan sk	25 251	9 122	7 975	2 189	434	2 268	3 263	1,77	91 105	70 682	20 423
<b>Keski-Pohjanmaa</b> Mellersta Österbotten	19 610	7 068	7 404	1 570	338	1 345	1 885	1,97	71 029	58 334	12 695
Kaustisen sk	4 498	1 551	1 896	372	98	267	314	2,05	16 602	13 920	2 682
Kokkolan sk	15 112	5 517	5 508	1 198	240	1 078	1 571	1,95	54 427	44 414	10 013
<b>Pohjois-Pohjanmaa</b> Norra Österbotten	101 646	32 630	36 727	9 415	2 083	8 030	12 761	2,05	386 144	307 057	79 087
Koillismaan sk	5 812	2 098	1 965	549	156	536	508	1,96	21 321	17 190	4 131
Nivala-Haapajärven sk	7 963	2 821	2 943	759	203	563	674	2,19	30 796	24 753	6 043
Oulun sk	57 816	17 139	20 700	5 579	1 001	4 640	8 757	1,98	219 473	172 281	47 192
Oulunkaaren sk	6 038	2 102	2 227	600	176	461	472	2,20	23 445	18 914	4 531
Raahen sk	9 432	3 533	3 275	696	210	751	967	2,07	34 921	28 152	6 769
Siikalatvan sk	3 969	1 363	1 491	389	107	282	337	2,22	15 588	12 487	3 101
Ylivieskan sk	10 616	3 574	4 126	843	230	797	1 046	2,19	40 600	33 280	7 320

1) MI. rekisteröidyt parisuhteet. - Inkl. registrerat partnerskap. - Incl. registered partnerships.

2) Ställning i familjen: barn, medelantal i familjen - Average number of persons with child status in family

3) Sisältää myös laitoväestön ja luokittelemattomat - Innehåller också anstaltsbefolkningen och ej klassificerade - Includes also the institutionalised population and the unclassified

32. Perheet perhetyypin mukaan ja henkilöt perheisiin kuulumisen mukaan maakunnittain ja seutukunnittain 31.12.2008

Familjer efter typ och personer efter familjetillhörighet, landskapsvis och ekonomisk region 31.12.2008

Families by type of family and persons belonging/not belonging to families by region and sub-regional unit on December 31, 2008

(jatk.)

(forts.)

(cont.)

Maakunta Seutukunta Landskap Ekonomisk region Region Sub-region	Perheitä - Familjer - Families							Lapsen asemassa olevia keski- määrin perheessä 2)	Henkilöitä yhteensä Personer totalt Persons total	Henkilöitä perheissä Personer i familjer Persons in families	Perheisiin kuulumattomia Tillhör ej familj Not belonging to families 3)
	Yhteensä Totalt Total	Aviopari 1) ilman lapsia Äkta makar utan barn Married couple without children	Aviopari 1) ja lapsia Äkta makar med barn Married couple with children	Äiti ja lapsia Mor och barn Mother and children	Isä ja lapsia Far och barn Father and children	Avopari ja lapsia Sambor med barn Cohabiting couple with children	Avopari ilman lapsia Sambor utan barn Cohabiting couple without children				
<b>Kainuu</b>	23 126	8 831	6 882	2 281	548	2 051	2 533	1,76	83 160	64 167	18 993
Kajanaland											
Kehys-Kainuun sk	7 079	2 961	2 031	684	192	606	605	1,74	25 293	19 384	5 909
Kajaanin sk	16 047	5 870	4 851	1 597	356	1 445	1 928	1,78	57 867	44 783	13 084
Lapin sk	50 278	17 810	14 693	5 428	1 271	5 064	6 012	1,79	183 963	141 177	42 786
Rovaniemen sk	16 955	5 347	4 955	2 002	364	1 834	2 453	1,81	63 781	48 145	15 636
Kemi-Tornion sk	16 811	6 220	4 985	1 695	409	1 607	1 895	1,82	60 739	47 374	13 365
Torniolaakson sk	2 547	1 088	756	247	75	192	189	1,77	8 961	7 017	1 944
Itä-Lapin sk	5 386	2 262	1 454	523	154	482	511	1,70	19 248	14 541	4 707
Tunturi-Lapin sk	3 879	1 300	1 160	438	124	426	431	1,76	14 174	10 968	3 206
Pohjois-Lapin sk	4 700	1 593	1 383	523	145	523	533	1,71	17 060	13 132	3 928
<b>Ahvenanmaa</b>	7 587	2 480	2 153	793	188	1 033	940	1,73	27 456	21 412	6 044
Åland											
Mariehamns stad	2 868	934	713	385	65	341	430	1,68	11 005	7 814	3 191
Ålands landsbygd	4 121	1 328	1 261	346	104	621	461	1,75	14 171	11 877	2 294
Ålands skärgård	598	218	179	62	19	71	49	1,83	2 280	1 721	559

1) MI. rekisteröidyt parisuhteet. - Inkl. registrerat partnerskap. - Incl. registered partnerships.

2) Ställning i familjen: barn, medelantal i familjen - Average number of persons with child status in family

3) Sisältää myös laitosväestön ja luokittelemattomat - Innehåller också anstaltsbefolkningen och ej klassificerade - Includes also the institutionalised population and the unclassified

### 33. Perheet perhetyypin mukaan ja henkilöt perheisiin kuulumisen mukaan maakunnittain ja kunnittain 31.12.2008

Familjer efter typ och personer efter familjetillhörighet, landskapsvis och kommunvis 31.12.2008

Families by type of family and persons belonging/not belonging to families by region and municipality on December 31, 2008

Alue Område Area	Perheitä - Familjer - Families							Lapsen asemassa olevia keskimäärin perheissä Ställning i familjen: barn, medelantal i familjen Average number of persons with child status in family	Henkilöitä yhteensä Personer totalt Persons total	Henkilöitä perheissä Personer i familjer Persons in families	Perheisiin kuulumattomia Tillhör ej familj Not belonging to families 2)
	Yhteensä Totalt Total	Aviopari 1) ilman lapsia Äkta makar utan barn Married couple without children	Aviopari 1) ja lapsia Äkta makar med barn Married couple with children	Aiti ja lapsia Mor och barn Mother and children	Isä ja lapsia Far och barn Father and children	Avopari ja lapsia Sambor med barn Cohabiting couple with children	Avopari ilman lapsia Sambor utan barn Cohabiting couple without children				
<b>Koko maa - Hela landet</b> Whole country	<b>1 444 386</b>	<b>505 779</b>	<b>452 373</b>	<b>149 631</b>	<b>29 460</b>	<b>115 966</b>	<b>191 177</b>	<b>1,80</b>	<b>5 326 314</b>	<b>4 051 662</b>	<b>1 274 652</b>
<b>Manner-Suomi - Fasta Finland - Mainland Finland</b>											
<b>Uusimaa</b> Nyland	372 200	115 814	117 522	45 069	7 273	29 324	57 198	1,75	1 408 020	1 041 450	366 570
<b>Itä-Uusimaa</b> Östra Nyland	26 185	8 885	8 811	2 518	611	2 421	2 939	1,83	93 491	75 505	17 986
<b>Varsinais-Suomi</b> Egentliga Finland	125 748	45 974	37 731	12 700	2 417	9 886	17 040	1,75	461 177	346 315	114 862
<b>Satakunta</b> Satakunta	64 097	25 558	19 363	6 207	1 206	4 735	7 028	1,75	227 652	175 821	51 831
<b>Kanta-Häme</b> Egentliga Tavastland	47 733	17 505	14 568	4 752	1 060	3 963	5 885	1,80	173 041	133 423	39 618
<b>Pirkanmaa</b> Birkaland	131 317	46 316	40 617	13 022	2 463	10 150	18 749	1,76	480 705	363 842	116 863
<b>Päijät-Häme</b> Päijänne-Tavastland	54 815	20 335	15 619	6 033	1 132	4 532	7 164	1,77	200 847	150 740	50 107
<b>Kymenlaakso</b> Kymmenedalen	50 429	19 757	14 538	5 112	1 108	3 849	6 065	1,73	182 754	137 115	45 639
<b>Etelä-Karjala</b> Södra Karelen	37 006	14 202	10 490	3 901	840	2 900	4 673	1,71	134 448	100 241	34 207
<b>Etelä-Savo</b> Södra Savolax	43 300	17 219	12 368	4 272	936	3 404	5 101	1,73	156 632	117 749	38 883
<b>Pohjois-Savo</b> Norra Savolax	67 933	24 890	20 399	6 674	1 430	5 704	8 836	1,76	248 423	188 035	60 388
<b>Pohjois-Karjala</b> Norra Karelen	45 224	16 975	13 169	4 431	998	3 729	5 922	1,78	166 129	124 655	41 474
<b>Keski-Suomi</b> Mellersta Finland	73 765	26 200	22 583	7 020	1 489	6 226	10 247	1,83	271 747	207 204	64 543
<b>Etelä-Pohjanmaa</b> Södra Österbotten	53 435	19 240	19 672	4 744	1 207	3 548	5 024	1,88	193 511	155 836	37 675
<b>Pohjanmaa</b> Österbotten	48 952	18 090	17 064	3 689	862	4 072	5 175	1,88	175 985	141 584	34 401
<b>Keski-Pohjanmaa</b> Mellersta Österbotten	19 610	7 068	7 404	1 570	338	1 345	1 885	1,97	71 029	58 334	12 695
<b>Pohjois-Pohjanmaa</b> Norra Österbotten	101 646	32 630	36 727	9 415	2 083	8 030	12 761	2,05	386 144	307 057	79 087
<b>Kainuu</b> Kajanaland	23 126	8 831	6 882	2 281	548	2 051	2 533	1,76	83 160	64 167	18 993
<b>Lappi</b> Lappland	50 278	17 810	14 693	5 428	1 271	5 064	6 012	1,79	183 963	141 177	42 786
<b>Ahvenanmaa</b> Åland	7 587	2 480	2 153	793	188	1 033	940	1,73	27 456	21 412	6 044
<b>Uusimaa</b> Nyland	372 200	115 814	117 522	45 069	7 273	29 324	57 198	1,75	1 408 020	1 041 450	366 570
<b>Pääkaupunkiseutu</b> Huvudstadsregion	264 210	80 584	79 936	34 381	5 045	19 329	44 935	1,72	1 022 139	727 307	294 832
Espoo - Esbo	66 293	19 329	24 679	7 374	1 181	4 591	9 139	1,80	241 565	191 938	49 627
Hanko - Hangö	2 741	1 162	672	261	64	262	320	1,71	9 657	7 311	2 346
Helsinki - Helsingfors	141 378	43 829	36 774	20 107	2 715	9 834	28 119	1,66	576 632	375 193	201 439
Hyvinkää - Hyvinge	12 349	4 170	3 885	1 397	224	1 070	1 603	1,77	44 987	34 732	10 255
Inkoo - Ingå	1 618	584	551	130	29	160	164	1,81	5 575	4 648	927

1) MI. Rekisteröidyt parisuhteet - Inkl. registrerat partnerskap - Incl. registered partnerships

2) Sisältää myös laitospöestön ja luokittelemattomat - Innehåller också anstaltsbefolkningen och ej klassificerade - Includes also the institutionalised population and the unclassified

33. Perheet perhetyypin mukaan ja henkilöt perheisiin kuulumisen mukaan maakunnittain ja kunnittain 31.12.2008

(jatk.)

Familjer efter typ och personer efter familjetillhörighet, landskapsvis och kommunvis 31.12.2008

(forts.)

Families by type of family and persons belonging/not belonging to families by region and municipality on December 31, 2008

(cont.)

Alue Område Area	Perheitä - Familjer - Families								Lapsen asemassa olevia keskimäärin perheissä Ställing i familjen: barn, medelantal i familjen Average number of persons with child status in family	Henkilöitä yhteensä Personer totalt Persons total	Henkilöitä perheissä Personer i familjer Persons in families	Perheisiin kuulumattomia Tillhör ej familj Not belonging to families 2)
	Yhteensä Total	Aviopari 1) ilman lapsia Äkta makar utan barn Married couple without children	Aviopari 1) ja lapsia Äkta makar med barn Married couple with children	Äiti ja lapsia Mor och barn Mother and children	Isä ja lapsia Far och barn Father and children	Avopari ja lapsia Sambor med barn Cohabiting couple with children	Avopari ilman lapsia Sambor utan barn Cohabiting couple without children					
Järvenpää - Träskända	10 660	3 280	3 526	1 275	225	932	1 422	1,76	38 288	30 303	7 985	
Karjalohja - Karislojo	385	138	112	46	14	33	42	1,99	1 481	1 118	363	
Karkkila - Högfors	2 504	940	756	230	42	244	292	1,78	9 076	7 006	2 070	
Kauniainen - Grankulla	2 318	823	980	212	52	109	142	1,99	8 545	7 069	1 476	
Kerava - Kervo	9 368	3 012	2 981	1 129	196	802	1 248	1,72	33 546	26 187	7 359	
Kirkkonummi - Kyrkslätt	10 176	3 014	4 197	911	178	833	1 043	1,88	35 981	30 755	5 226	
Lohja - Lojo	11 033	3 878	3 505	1 068	222	1 042	1 318	1,81	39 133	31 320	7 813	
Mäntsälä	5 414	1 638	2 034	472	115	543	612	1,97	19 432	16 483	2 949	
Nummi-Pusula	1 675	607	561	145	40	145	177	1,85	6 013	4 811	1 202	
Nurmijärvi	10 941	3 224	4 521	960	253	980	1 003	1,95	39 018	33 735	5 283	
Pornainen - Borgnäs	1 341	382	617	73	32	134	103	2,18	4 975	4 445	530	
Raasepori - Raseborg	7 956	2 949	2 186	834	180	915	892	1,77	28 834	22 192	6 642	
Siuntio - Sjundeå	1 697	549	640	111	34	186	177	1,91	5 871	5 101	770	
Tuusula - Tusby	10 336	3 219	4 047	898	219	968	985	1,87	36 386	31 019	5 367	
Vantaa - Vanda	54 221	16 603	17 503	6 688	1 097	4 795	7 535	1,74	195 397	153 107	42 290	
Vihti - Vichtis	7 796	2 484	2 795	748	161	746	862	1,86	27 628	22 977	4 651	
<b>Itä-Uusimaa</b>	<b>26 185</b>	<b>8 885</b>	<b>8 811</b>	<b>2 518</b>	<b>611</b>	<b>2 421</b>	<b>2 939</b>	<b>1,83</b>	<b>93 491</b>	<b>75 505</b>	<b>17 986</b>	
Östra Nyland												
Askola	1 354	420	494	116	45	137	142	1,87	4 761	4 030	731	
Lapinjärvi - Lappträsk	807	294	252	87	26	73	75	1,83	2 934	2 302	632	
Liljendal	417	140	144	37	14	43	39	1,78	1 469	1 207	262	
Loviisa - Lovisa	2 011	875	463	210	46	167	250	1,75	7 381	5 315	2 066	
Myrskylä - Mörskom	578	212	163	54	22	57	70	1,87	2 010	1 633	377	
Pernaja - Pernä	1 114	390	355	97	23	130	119	1,83	3 944	3 216	728	
Porvoo - Borgå	13 430	4 397	4 496	1 422	294	1 178	1 643	1,80	48 227	38 480	9 747	
Pukkila	547	180	191	40	13	65	58	1,96	2 025	1 648	377	
Ruotsinpyhtää - Strömfors	837	341	234	71	18	85	88	1,80	2 900	2 318	582	
Sipoo - Sibbo	5 090	1 636	2 019	384	110	486	455	1,89	17 840	15 356	2 484	
<b>Varsinais-Suomi</b>	<b>125 748</b>	<b>45 974</b>	<b>37 731</b>	<b>12 700</b>	<b>2 417</b>	<b>9 886</b>	<b>17 040</b>	<b>1,75</b>	<b>461 177</b>	<b>346 315</b>	<b>114 862</b>	
Egentliga Finland												
Aura	1 095	336	395	103	29	100	132	1,89	3 852	3 242	610	
Kaarina - S:t Karins	8 911	3 094	3 231	786	156	742	902	1,78	30 347	25 612	4 735	
Kemiönsaari - Kimitoön	2 055	875	583	178	46	206	167	1,73	7 303	5 642	1 661	
Koski TI	672	262	188	67	14	56	85	1,85	2 470	1 864	606	
Kustavi - Gustavs	249	109	55	30	4	25	26	1,76	910	665	245	
Laitila	2 368	889	739	213	56	226	245	1,78	8 470	6 659	1 811	
Lieto - Lundo	4 651	1 632	1 883	320	86	366	364	1,86	15 772	13 822	1 950	
Loimaa	4 686	1 807	1 415	483	125	368	488	1,79	17 102	13 054	4 048	
Länsi-Turunmaa - Västaboland	4 430	1 702	1 387	392	94	412	443	1,81	15 405	12 506	2 899	
Marttila	566	210	179	54	19	44	60	1,78	2 030	1 585	445	
Masku	2 764	902	1 158	169	44	262	229	1,86	9 383	8 352	1 031	
Mynämäki	2 282	836	793	166	56	208	223	1,85	8 026	6 608	1 418	
Naantali - Nådendal	5 267	1 853	1 814	521	105	422	552	1,75	18 391	14 913	3 478	
Nousiainen - Nousis	1 396	468	548	81	23	146	130	1,92	4 809	4 219	590	
Oripää	376	120	123	45	8	45	35	1,82	1 393	1 101	292	
Paimio - Pearnar	2 890	1 052	1 008	258	64	218	290	1,78	10 145	8 216	1 929	
Pyhäranta	684	283	230	41	15	49	66	1,79	2 236	1 911	325	
Pöytyä	2 293	825	763	199	71	209	226	1,92	8 397	6 703	1 694	
Raisio - Reso	6 915	2 516	2 198	673	115	586	827	1,72	24 147	19 202	4 945	
Rusko	1 721	561	714	114	32	158	142	1,88	5 758	5 214	544	

1) MI. Rekisteröidyt parisuhteet - Inkl. registrerat partnerskap - Incl. registered partnerships

2) Sisältää myös laitoväestön ja luokittelemattomat - Innehåller också anstaltsbefolkningen och ej klassificerade - Includes also the institutionalised population and the unclassified

33. Perheet perhetyypin mukaan ja henkilöt perheisiin kuulumisen mukaan maakunnittain ja kunnittain 31.12.2008

(jatk.)

Familjer efter typ och personer efter familjetillhörighet, landskapsvis och kommunvis 31.12.2008

(forts.)

Families by type of family and persons belonging/not belonging to families by region and municipality on December 31, 2008

(cont.)

Alue Område Area	Perheitä - Familjer - Families							Lapsen asemassa olevia keskimäärin perheissä Ställning i familjen: barn, medelantal i familjen Average number of persons with child status in family	Henkilöitä yhteensä Personer totalt Persons total	Henkilöitä perheissä Personer i familjer Persons in families	Perheisiin kuulumattomia Tillhör ej familj Not belonging to families 2)
	Yhteensä Totalt Total	Aviopari 1) ilman lapsia Äkta makar utan barn Married couple without children	Aviopari 1) ja lapsia Äkta makar med barn Married couple with children	Äiti ja lapsia Mor och barn Mother and children	Isä ja lapsia Far och barn Father and children	Avopari ja lapsia Sambor med barn Cohabiting couple with children	Avopari ilman lapsia Sambor utan barn Cohabiting couple without children				
Salo	15 191	5 579	4 664	1 446	297	1 270	1 935	1,78	54 777	42 329	12 448
Sauvo - Sagu	857	328	304	66	20	66	73	1,86	3 027	2 478	549
Somero	2 622	1 059	773	250	65	215	260	1,81	9 465	7 283	2 182
Taivassalo - Tövsala	497	222	151	27	14	42	41	1,68	1 708	1 345	363
Tarvasjoki	552	213	206	40	15	38	40	1,95	1 941	1 632	309
Turku - Åbo	44 538	16 054	10 823	5 515	740	2 939	8 467	1,66	175 582	116 045	59 537
Uusikaupunki - Nystad	4 538	1 916	1 206	402	90	407	517	1,72	15 886	12 206	3 680
Vehmaa	682	271	200	61	14	61	75	1,84	2 445	1 907	538
<b>Satakunta</b> Satakunta	<b>64 097</b>	<b>25 558</b>	<b>19 363</b>	<b>6 207</b>	<b>1 206</b>	<b>4 735</b>	<b>7 028</b>	<b>1,75</b>	<b>227 652</b>	<b>175 821</b>	<b>51 831</b>
Eura	3 504	1 386	1 164	297	74	255	328	1,83	12 576	9 908	2 668
Eurajoki - Euraâminne	1 723	676	612	121	39	126	149	1,84	5 871	4 936	935
Harjavalta	2 152	929	547	242	35	162	237	1,72	7 580	5 718	1 862
Honkajoki	536	211	170	52	13	42	48	1,77	1 918	1 496	422
Huittinen	2 936	1 108	880	297	55	260	336	1,75	10 703	8 138	2 565
Jämijärvi	590	233	185	59	15	46	52	1,92	2 103	1 691	412
Kankaanpää	3 408	1 264	1 063	385	63	267	366	1,75	12 314	9 478	2 836
Karvia	753	280	229	94	18	71	61	1,75	2 728	2 116	612
Kiikoinen	346	124	132	27	11	23	29	1,91	1 294	1 023	271
Kokemäki - Kumo	2 292	971	658	221	44	172	226	1,77	8 148	6 254	1 894
Köyliö - Kjulo	803	332	259	60	15	75	62	1,88	2 863	2 299	564
Lavia	587	259	174	56	8	44	46	1,72	2 086	1 596	490
Luvia	981	409	326	69	20	69	88	1,92	3 317	2 802	515
Merikarvia - Sastmola	943	375	303	102	22	60	81	1,78	3 437	2 630	807
Nakkila	1 680	688	533	149	37	131	142	1,78	5 782	4 691	1 091
Noormarkku - Norrmark	1 809	700	661	145	35	140	128	1,81	6 125	5 210	915
Pomarkku - Påmark	703	273	266	54	17	47	46	1,80	2 512	2 025	487
Pori - Björneborg	21 094	8 416	5 840	2 278	354	1 473	2 733	1,70	76 403	56 451	19 952
Rauma - Raumo	11 347	4 551	3 391	953	209	873	1 370	1,72	39 747	30 856	8 891
Siikainen	448	192	152	43	12	20	29	1,86	1 677	1 263	414
Säkylä	1 357	540	430	136	30	87	134	1,75	4 761	3 746	1 015
Ulvila - Ulvsby	4 105	1 641	1 388	367	80	292	337	1,75	13 707	11 494	2 213
<b>Kanta-Häme</b> Egentliga Tavastland	<b>47 733</b>	<b>17 505</b>	<b>14 568</b>	<b>4 752</b>	<b>1 060</b>	<b>3 963</b>	<b>5 885</b>	<b>1,80</b>	<b>173 041</b>	<b>133 423</b>	<b>39 618</b>
Forssa	4 869	1 943	1 259	503	114	424	626	1,68	17 870	12 978	4 892
Hattula	2 750	975	971	217	66	218	303	1,85	9 571	7 941	1 630
Hausjärvi	2 443	832	859	206	55	230	261	1,85	8 647	7 118	1 529
Humppila	735	292	218	65	15	66	79	1,78	2 537	2 037	500
Hämeenlinna - Tavastehus	17 992	6 734	5 199	1 923	388	1 331	2 417	1,78	66 131	49 430	16 701
Janakkala	4 647	1 707	1 482	430	108	418	502	1,85	16 589	13 259	3 330
Jokioinen - Jockis	1 648	586	556	151	31	161	163	1,86	5 767	4 786	981
Loppi	2 301	858	789	167	57	209	221	1,93	8 146	6 738	1 408
Riihimäki	7 738	2 641	2 353	866	158	678	1 042	1,77	28 536	21 611	6 925
Tammela	1 888	695	662	143	48	154	186	1,86	6 617	5 463	1 154
Ypäjä	722	242	220	81	20	74	85	1,82	2 630	2 062	568

1) **Ml. Rekisteröidyt parisuhteet** - Inkl. registrerat partnerskap - Incl. registered partnerships

2) **Sisältää myös laitoväestön ja luokittelemattomat** - Innehåller också anstaltsbefolkningen och ej klassificerade - Includes also the institutionalised population and the unclassified

**33. Perheet perhetyypin mukaan ja henkilöt perheisiin kuulumisen mukaan maakunnittain ja kunnittain 31.12.2008**

(jatk.)

Familjer efter typ och personer efter familjetillhörighet, landskapsvis och kommunvis 31.12.2008

(forts.)

Families by type of family and persons belonging/not belonging to families by region and municipality on December 31, 2008

(cont.)

Alue Område Area	Perheitä - Familjer - Families							Lapsen asemassa olevia keskimäärin perheissä Ställning i familjen: barn, medelantal i familjen Average number of persons with child status in family	Henkilöitä yhteensä Personer totalt Persons total	Henkilöitä perheissä i familjer Personer in families	Perheisiin kuulumattomia Tillhör ej familj Not belonging to families 2)
	Yhteensä Totalt Total	Aviopari 1) ilman lapsia Äkta makar utan barn Married couple without children	Aviopari 1) ja lapsia Äkta makar med barn Married couple with children	Äiti ja lapsia Mor och barn Mother and children	Isä ja lapsia Far och barn Father and children	Avopari ja lapsia Sambor med barn Cohabiting couple with children	Avopari ilman lapsia Sambor utan barn Cohabiting couple without children				
<b>Pirkanmaa</b>	131 317	46 316	40 617	13 022	2 463	10 150	18 749	1,76	480 705	363 842	116 863
Birkaland											
Akaa	3 958	1 414	1 310	373	77	379	405	1,81	14 225	11 330	2 895
Hämeenkyrö - Tavastkyro	2 886	1 029	955	272	67	274	289	1,80	10 327	8 263	2 064
Ikaalinen - Ikaalis	2 092	850	615	207	53	157	210	1,76	7 453	5 737	1 716
Juupajoki	583	218	196	64	15	54	36	1,84	2 173	1 693	480
Kangasala	8 108	2 730	3 067	694	167	655	795	1,83	28 222	23 730	4 492
Kihniö	630	272	224	31	17	27	59	1,83	2 223	1 759	464
Kuhmalahti	298	119	108	26	6	11	28	1,80	1 060	836	224
Kylmäkoski	752	272	258	60	21	59	82	1,77	2 612	2 129	483
Lempäälä	5 619	1 717	2 312	450	109	452	579	1,90	19 753	17 004	2 749
Mänttä-Vilppula	3 284	1 450	826	330	59	279	340	1,70	11 645	8 725	2 920
Nokia	8 801	2 993	3 011	767	175	842	1 013	1,77	30 951	25 171	5 780
Orivesi	2 670	1 026	820	273	48	209	294	1,79	9 632	7 433	2 199
Parkano	1 982	808	612	185	46	149	182	1,81	7 115	5 528	1 587
Pirkkala - Birkala	4 685	1 491	1 906	404	77	353	454	1,84	16 154	13 920	2 234
Punkalaidun	879	353	282	74	27	79	64	1,85	3 373	2 511	862
Pälkäne	1 934	713	665	182	46	157	171	1,84	6 989	5 567	1 422
Ruovesi	1 430	616	402	123	34	114	141	1,77	5 132	3 893	1 239
Sastamala	6 821	2 685	2 146	636	148	556	650	1,83	24 519	19 231	5 288
Tampere - Tammerfors	54 777	18 613	14 290	6 269	901	3 745	10 959	1,67	209 552	144 593	64 959
Urpjala	1 496	604	442	160	40	104	146	1,72	5 414	4 072	1 342
Valkeakoski	5 804	2 322	1 741	468	98	473	702	1,73	20 542	15 849	4 693
Vesilähti	1 169	351	526	83	23	85	101	1,98	4 248	3 649	599
Virrat - Virdois	2 085	894	618	167	53	170	183	1,76	7 629	5 723	1 906
Ylöjärvi	8 574	2 776	3 285	724	156	767	866	1,87	29 762	25 496	4 266
<b>Päijät-Häme</b>	54 815	20 335	15 619	6 033	1 132	4 532	7 164	1,77	200 847	150 740	50 107
Päijänne-Tavastland											
Artjärvi - Artsjö	407	163	135	44	13	23	29	1,76	1 466	1 136	330
Asikkala	2 409	981	725	203	58	193	249	1,82	8 604	6 706	1 898
Hartola	909	384	229	106	25	74	91	1,79	3 466	2 464	1 002
Heinola	5 751	2 369	1 456	615	113	478	720	1,71	20 545	15 326	5 219
Hollola	6 278	2 236	2 165	572	145	567	593	1,89	21 747	18 351	3 396
Hämeenkoski	590	213	196	53	15	55	58	1,75	2 136	1 670	466
Kärkölä	1 378	483	406	155	47	137	150	1,81	4 927	3 903	1 024
Lahti - Lahtis	26 562	9 565	6 997	3 284	474	2 051	4 191	1,71	100 080	71 229	28 851
Nastola	4 274	1 527	1 437	370	93	392	455	1,83	15 044	12 272	2 772
Orimattila	4 065	1 416	1 303	411	90	413	432	1,86	14 810	11 761	3 049
Padasjoki	966	426	265	94	28	73	80	1,80	3 513	2 636	877
Sysmä	1 226	572	305	126	31	76	116	1,84	4 509	3 286	1 223
<b>Kymenlaakso</b>	50 429	19 757	14 538	5 112	1 108	3 849	6 065	1,73	182 754	137 115	45 639
Kymmenedalen											
Hamina - Fredrikshamn	6 128	2 461	1 817	579	127	453	691	1,71	21 570	16 631	4 939
Iitti	1 949	789	551	182	61	164	202	1,80	7 093	5 381	1 712
Kotka	14 772	5 777	3 972	1 623	311	1 150	1 939	1,70	54 694	39 630	15 064
Kouvola	24 408	9 463	7 204	2 433	518	1 846	2 944	1,74	88 436	66 753	21 683
Miehikkälä	629	260	203	52	20	48	46	1,71	2 297	1 737	560
Pyhtää - Pyttis	1 539	600	484	153	44	123	135	1,71	5 123	4 257	866
Virolahti	1 004	407	307	90	27	65	108	1,71	3 541	2 726	815

1) MI. Rekisteröidyt parisuhteet - Inkl. registrerat partnerskap - Incl. registered partnerships

2) Sisältää myös laitoväestön ja luokittelemattomat - Innehåller också anstaltsbefolkningen och ej klassificerade - Includes also the institutionalised population and the unclassified

33. Perheet perhetyypin mukaan ja henkilöt perheisiin kuulumisen mukaan maakunnittain ja kunnittain 31.12.2008

Familjer efter typ och personer efter familjetillhörighet, landskapsvis och kommunvis 31.12.2008

Families by type of family and persons belonging/not belonging to families by region and municipality on December 31, 2008

(jatk.)

(forts.)

(cont.)

Alue Område Area	Perheitä - Familjer - Families							Lapsen asemassa olevia keskimäärin perheissä Ställning i familjen: barn, medelantal i familjen Average number of persons with child status in family	Henkilöitä yhteensä Personer totalt Persons total	Henkilöitä perheissä Personer i familjer Persons in families	Perheisiin kuulumattomia Tillhör ej familj Not belonging to families 2)
	Yhteensä Totalt Total	Aviopari 1) ilman lapsia Äkta makar utan barn Married couple without children	Aviopari 1) ja lapsia Äkta makar med barn Married couple with children	Äiti ja lapsia Mor och barn Mother and children	Isä ja lapsia Far och barn Father and children	Avopari ja lapsia Sambor med barn Cohabiting couple with children	Avopari ilman lapsia Sambor utan barn Cohabiting couple without children				
<b>Etelä-Karjala</b> Södra Karelen	37 006	14 202	10 490	3 901	840	2 900	4 673	1,71	134 448	100 241	34 207
Imatra	7 951	3 264	2 046	825	160	637	1 019	1,69	28 899	21 101	7 798
Lappeenranta - Villmanstrand	19 101	6 927	5 351	2 106	415	1 552	2 750	1,71	70 313	51 759	18 554
Lemi	865	286	313	86	28	69	83	1,76	3 059	2 487	572
Luumäki	1 445	573	425	139	42	107	159	1,73	5 179	3 945	1 234
Parikkala	1 645	695	480	162	44	126	138	1,67	6 007	4 436	1 571
Rautjärvi	1 166	505	319	122	32	67	121	1,70	4 096	3 097	999
Ruokolahti	1 697	740	483	153	36	115	170	1,70	5 730	4 541	1 189
Savitaipale	1 080	425	344	115	37	69	90	1,77	4 023	3 007	1 016
Suomenniemi	203	77	60	26	10	15	15	1,70	801	559	242
Taipalsaari	1 443	544	542	119	28	112	98	1,83	4 914	4 203	711
Ylämaa	410	166	127	48	8	31	30	1,60	1 427	1 106	321
<b>Etelä-Savo</b> Södra Savolax	43 300	17 219	12 368	4 272	936	3 404	5 101	1,73	156 632	117 749	38 883
Enonkoski	468	185	144	41	10	29	59	1,79	1 651	1 287	364
Heinävesi	1 099	472	310	113	30	78	96	1,73	4 065	2 976	1 089
Hirvensalmi	658	285	190	59	14	44	66	1,90	2 489	1 825	664
Joroinen - Jorois	1 539	581	485	145	42	135	151	1,76	5 476	4 309	1 167
Juva	1 971	775	600	192	45	151	208	1,77	7 135	5 451	1 684
Kangasniemi	1 633	675	470	170	50	127	141	1,75	6 091	4 478	1 613
Kerimäki	1 668	707	505	124	46	137	149	1,76	5 700	4 597	1 103
Mikkeli - S:t Michel	13 326	4 845	3 897	1 393	241	1 084	1 866	1,74	48 676	36 508	12 168
Mäntyharju	1 783	703	488	195	38	152	207	1,70	6 570	4 813	1 757
Pertunmaa	521	195	157	51	14	44	60	1,72	1 979	1 434	545
Pieksämäki	5 730	2 488	1 545	544	112	399	642	1,73	20 304	15 305	4 999
Punkaharju	1 133	493	307	98	25	87	123	1,70	3 882	3 022	860
Puumala	711	299	215	63	19	46	69	1,73	2 645	1 932	713
Rantasalmi	1 148	474	368	91	31	97	87	1,72	4 145	3 184	961
Ristiina	1 380	524	406	135	41	128	146	1,80	4 963	3 864	1 099
Savonlinna - Nyslott	7 695	3 146	2 027	776	150	623	973	1,68	27 828	20 488	7 340
Sulkava	837	372	254	82	28	43	58	1,75	3 033	2 276	757
<b>Pohjois-Savo</b> Norra Savolax	67 933	24 890	20 399	6 674	1 430	5 704	8 836	1,76	248 423	188 035	60 388
Iisalmi - Idensalmi	6 210	2 243	1 814	637	142	546	828	1,70	22 289	16 992	5 297
Juankoski	1 500	615	431	157	33	113	151	1,74	5 374	4 084	1 290
Kaavi	938	400	281	76	19	62	100	1,91	3 457	2 617	840
Karttula	976	316	386	75	22	89	88	1,87	3 525	2 923	602
Keitele	725	291	220	60	22	55	77	1,71	2 618	1 980	638
Kiuruvesi	2 498	925	798	263	73	217	222	1,83	9 400	7 126	2 274
Kuopio	24 756	8 523	6 987	2 668	400	2 015	4 163	1,72	91 959	67 151	24 808
Lapinlahti	2 024	738	670	145	50	204	217	1,90	7 559	5 886	1 673
Leppävirta	3 052	1 217	920	260	80	245	330	1,78	10 760	8 438	2 322
Maaninka	1 063	376	353	90	32	100	112	1,90	3 855	3 098	757
Nilsjä	1 808	727	572	160	37	136	176	1,76	6 505	5 015	1 490
Pielavesi	1 379	581	415	121	29	103	130	1,96	5 249	3 919	1 330
Rautalampi	965	399	279	99	29	69	90	1,76	3 538	2 640	898
Rautavaara	525	236	138	54	21	34	42	1,75	1 949	1 408	541
Siitinjärvi	5 974	1 937	2 220	504	115	583	615	1,84	20 769	17 642	3 127

1) MI. Rekisteröidyt parisuhteet - Inkl. registrerat partnerskap - Incl. registered partnerships

2) Sisältää myös laitoväestön ja luokittelemattomat - Innehåller också anstaltsbefolkningen och ej klassificerade - Includes also the institutionalised population and the unclassified

**33. Perheet perhetyypin mukaan ja henkilöt perheisiin kuulumisen mukaan maakunnittain ja kunnittain 31.12.2008**

(jatk.)

Familjer efter typ och personer efter familjetillhörighet, landskapsvis och kommunvis 31.12.2008

(forts.)

Families by type of family and persons belonging/not belonging to families by region and municipality on December 31, 2008

(cont.)

Alue Område Area	Perheita - Familjer - Families							Lapsen asemassa olevia keskimäärin perheissä Ställing i familjen: barn, medelantal i familjen Average number of persons with child status in family	Henkilöitä yhteensä Personer totalt Persons total	Henkilöitä perheissä i familjer Personer in families	Perheisiin kuulumattomia Tillhör ej familj Not belonging to families 2)
	Yhteensä Totalt Total	Aviopari 1) ilman lapsia Äkta makar utan barn Married couple without children	Aviopari 1) ja lapsia Äkta makar med barn Married couple with children	Aiti ja lapsia Mor och barn Mother and children	Isä ja lapsia Far och barn Father and children	Avopari ja lapsia Sambor med barn Cohabiting couple with children	Avopari ilman lapsia Sambor utan barn Cohabiting couple without children				
Sonkajärvi	1 286	481	427	128	29	96	125	1,79	4 706	3 629	1 077
Suonenjoki	2 076	847	592	196	51	164	226	1,75	7 607	5 663	1 944
Tervo	476	192	153	51	10	32	38	1,66	1 750	1 300	450
Tuusniemi	776	337	232	73	16	47	71	1,75	2 877	2 107	770
Varkaus	6 334	2 534	1 688	615	144	560	793	1,73	23 182	17 109	6 073
Varpaisjärvi	797	293	251	77	23	62	91	1,84	2 996	2 254	742
Vesanto	665	297	187	68	18	58	37	1,69	2 437	1 803	634
Vierämä	1 130	385	385	97	35	114	114	1,78	4 062	3 251	811
<b>Pohjois-Karjala</b>	<b>45 224</b>	<b>16 975</b>	<b>13 169</b>	<b>4 431</b>	<b>998</b>	<b>3 729</b>	<b>5 922</b>	<b>1,78</b>	<b>166 129</b>	<b>124 655</b>	<b>41 474</b>
Norra Karelen											
Ilomantsi - Ilomants	1 666	782	425	147	48	121	143	1,65	6 052	4 358	1 694
Joensuu	19 425	6 695	5 342	2 123	382	1 593	3 290	1,75	72 433	52 859	19 574
Juuka	1 553	633	442	154	47	149	128	1,76	5 762	4 295	1 467
Kesälahti	697	299	214	62	21	50	51	1,75	2 533	1 918	615
Kitee	2 648	1 127	798	224	55	203	241	1,73	9 477	7 232	2 245
Kontiolahti	3 833	1 181	1 486	307	70	360	429	1,94	13 490	11 610	1 880
Liekka	3 498	1 611	868	310	96	249	364	1,69	12 918	9 167	3 751
Liperi	3 360	1 131	1 152	292	81	339	365	1,87	12 056	9 838	2 218
Nurmes	2 350	974	618	255	66	188	249	1,78	8 674	6 386	2 288
Outokumpu	2 060	869	578	174	44	159	236	1,76	7 551	5 583	1 968
Polvijärvi	1 292	485	391	127	27	104	158	1,80	4 843	3 598	1 245
Rääkkylä	731	323	212	64	16	51	65	1,70	2 671	1 966	705
Tohmajärvi	1 446	588	439	134	34	112	139	1,77	5 161	3 997	1 164
Valtimo	665	277	204	58	11	51	64	1,81	2 508	1 848	660
<b>Keski-Suomi</b>	<b>73 765</b>	<b>26 200</b>	<b>22 583</b>	<b>7 020</b>	<b>1 489</b>	<b>6 226</b>	<b>10 247</b>	<b>1,83</b>	<b>271 747</b>	<b>207 204</b>	<b>64 543</b>
Mellersta Finland											
Hankasalmi	1 453	522	456	160	34	131	150	1,89	5 526	4 190	1 336
Joutsa	1 389	580	374	136	36	107	156	1,77	5 122	3 761	1 361
Jyväskylä	34 238	11 150	10 149	3 376	604	2 771	6 188	1,76	128 028	94 312	33 716
Jämsä	6 414	2 618	1 869	551	151	530	695	1,82	23 167	17 763	5 404
Kannonkoski	435	178	118	45	10	35	49	1,98	1 609	1 227	382
Karstula	1 317	538	396	127	24	114	118	1,83	4 618	3 691	927
Keuruu	3 007	1 239	835	311	69	250	303	1,77	10 896	8 232	2 664
Kinnula	468	155	174	41	16	39	43	2,21	1 852	1 475	377
Kivijärvi	345	148	112	34	5	21	25	2,30	1 363	1 047	316
Konnevesi	814	307	270	94	20	54	69	1,82	2 978	2 310	668
Kuhmoinen	706	348	165	58	19	40	76	1,74	2 639	1 825	814
Kyyjärvi	423	167	153	49	8	16	30	1,98	1 558	1 236	322
Laukaa	4 921	1 666	1 807	375	100	483	490	2,00	17 763	14 901	2 862
Luhanka	238	103	66	25	3	22	19	1,57	837	630	207
Multia	517	213	164	41	14	45	40	1,90	1 953	1 480	473
Muurame	2 619	814	1 045	215	50	222	273	1,95	9 178	7 965	1 213
Petäjävesi	1 057	366	341	100	26	109	115	1,90	3 887	3 080	807
Pihtipudas	1 256	488	343	136	38	136	115	1,98	4 700	3 632	1 068
Saarjärvi	2 974	1 145	904	297	77	264	287	1,80	10 730	8 351	2 379
Toivakka	660	232	217	59	17	62	73	1,87	2 367	1 907	460
Uurainen	896	304	342	69	19	84	78	2,13	3 321	2 797	524
Viitasaari	1 992	795	581	196	53	166	201	1,80	7 330	5 526	1 804
Äänekoski	5 626	2 124	1 702	525	96	525	654	1,84	20 325	15 866	4 459

1) MI. Rekisteröidyt parisuhteet - Inkl. registrerat partnerskap - Incl. registered partnerships

2) Sisältää myös laitospööstön ja luokittelemattomat - Innehåller också anstaltsbefolkningen och ej klassificerade - Includes also the institutionalised population and the unclassified

33. Perheet perhetyypin mukaan ja henkilöt perheisiin kuulumisen mukaan maakunnittain ja kunnittain 31.12.2008

(jatk.)

Familjer efter typ och personer efter familjetillhörighet, landskapsvis och kommunvis 31.12.2008

(forts.)

Families by type of family and persons belonging/not belonging to families by region and municipality on December 31, 2008

(cont.)

Alue Område Area	Perheitä - Familjer - Families							Lapsen asemassa olevia keskimäärin perheissä Ställing i familjen: barn, medelantal i familjen Average number of persons with child status in family	Henkilöitä yhteensä Personer totalt Persons total	Henkilöitä perheissä Personer i familjer Persons in families	Perheisiin kuulumattomia Tillhör ej familj Not belonging to families 2)
	Yhteensä Totalt Total	Aviopari 1) ilman lapsia Äkta makar utan barn Married couple without children	Aviopari 1) ja lapsia Äkta makar med barn Married couple with children	Äiti ja lapsia Mor och barn Mother and children	Isä ja lapsia Far och barn Father and children	Avopari ja lapsia Sambor med barn Cohabiting couple with children	Avopari ilman lapsia Sambor utan barn Cohabiting couple without children				
<b>Etelä-Pohjanmaa</b> Södra Österbotten	53 435	19 240	19 672	4 744	1 207	3 548	5 024	1,88	193 511	155 836	37 675
Alajärvi	2 872	1 103	1 201	233	71	120	144	2,10	10 634	8 848	1 786
Alavus	2 580	939	987	222	55	178	199	2,01	9 471	7 776	1 695
Evijärvi	755	278	296	51	28	46	56	1,95	2 780	2 252	528
Ilmajoki	3 295	1 116	1 325	293	84	212	265	1,91	11 680	9 861	1 819
Isojoki - Storå	644	245	223	64	17	40	55	1,87	2 458	1 850	608
Jalasjärvi	2 268	779	851	210	66	162	200	1,85	8 343	6 643	1 700
Karjoki - Bötom	428	160	155	34	14	23	42	1,82	1 574	1 219	355
Kauhajoki	3 934	1 368	1 330	397	77	318	444	1,85	14 379	11 323	3 056
Kauhava	4 874	1 845	1 890	390	122	273	354	1,95	17 773	14 461	3 312
Kuortane	1 137	457	411	94	27	70	78	1,84	4 019	3 258	761
Kurikka	4 193	1 589	1 506	355	100	277	366	1,83	14 749	12 025	2 724
Lappajärvi	975	395	392	79	27	37	45	1,92	3 517	2 873	644
Lapua - Lappo	3 934	1 353	1 564	357	74	266	320	1,85	14 234	11 628	2 606
Seinäjäki	15 548	5 277	5 395	1 481	287	1 122	1 986	1,82	56 211	44 376	11 835
Soini	656	251	286	42	15	25	37	1,99	2 455	1 989	466
Teuva - Östermark	1 743	715	595	142	54	114	123	1,84	6 077	4 957	1 120
Töysä	874	302	288	86	20	77	101	2,08	3 235	2 622	613
Vimpeli	898	321	370	69	26	54	58	1,94	3 302	2 707	595
Ahtäri - Etseri	1 827	747	607	145	43	134	151	1,83	6 620	5 168	1 452
<b>Pohjanmaa</b> Österbotten	48 952	18 090	17 064	3 689	862	4 072	5 175	1,88	175 985	141 584	34 401
Isokyrö - Storkyro	1 381	496	493	142	29	103	118	1,92	4 991	4 061	930
Kaskinen - Kaskö	429	198	136	30	6	24	35	1,72	1 478	1 160	318
Korsnäs	653	251	219	34	20	61	68	1,80	2 219	1 852	367
Kristiinankaupunki - Kristinestad	2 109	872	669	166	46	173	183	1,70	7 262	5 795	1 467
Kruunupyö - Kronoby	1 913	659	855	106	34	127	132	1,94	6 716	5 858	858
Laihia - Laihela	2 209	797	842	160	44	173	193	1,79	7 692	6 395	1 297
Luoto - Larsmo	1 130	350	632	40	14	38	56	2,91	4 651	4 315	336
Maalahti - Malax	1 628	608	496	121	44	187	172	1,71	5 549	4 539	1 010
Mustasaari - Korsholm	5 403	1 912	1 956	325	92	572	536	1,80	18 112	15 698	2 414
Närpiö - Närpes	2 754	1 114	882	154	50	291	263	1,76	9 505	7 731	1 774
Oravainen - Oravais	590	229	220	40	15	43	43	1,95	2 158	1 744	414
Pedersören kunta - Pedersöre	2 867	921	1 444	114	51	184	153	2,34	10 757	9 769	988
Pietarsaari - Jakobstad	5 462	2 270	1 790	396	81	431	494	1,92	19 667	15 629	4 038
Uusikaarlepyy - Nykarleby	2 084	773	842	100	41	159	169	1,90	7 429	6 198	1 231
Vaasa - Vasa	15 715	5 656	4 644	1 563	237	1 273	2 342	1,75	58 597	43 167	15 430
Vähäkyrö - Lillkyro	1 363	518	504	92	32	101	116	1,91	4 732	3 991	741
Vöyri-Maksamaa - Vörå-Maxmo	1 262	466	440	96	26	132	102	1,84	4 470	3 682	788
<b>Keski-Pohjanmaa</b> Mellersta Österbotten	19 610	7 068	7 404	1 570	338	1 345	1 885	1,97	71 029	58 334	12 695
Halsua	368	136	161	26	9	17	19	1,95	1 351	1 117	234
Himanka	861	335	340	63	19	51	53	1,95	3 038	2 561	477
Kannus	1 528	539	625	114	21	93	136	2,11	5 745	4 718	1 027
Kaustinen - Kaustby	1 228	400	491	102	25	92	118	1,86	4 313	3 650	663
Kokkola - Karleby	12 723	4 643	4 543	1 021	200	934	1 382	1,93	45 644	37 135	8 509
Lestijärvi	227	75	100	25	1	12	14	1,99	881	703	178
Perho	745	233	356	69	16	36	35	2,51	3 020	2 604	416
Toholampi	938	337	396	65	23	53	64	2,15	3 536	2 942	594
Veteli - Vetil	992	370	392	85	24	57	64	1,84	3 501	2 904	597

1) **Ml. Rekisteröidyt parisuhteet** - Inkl. registrerat partnerskap - Incl. registered partnerships

2) **Sisältää myös laitospöestön ja luokittelemattomat** - Innehåller också anstaltsbefolkningen och ej klassificerade - Includes also the institutionalised population and the unclassified

**33. Perheet perhetyypin mukaan ja henkilöt perheisiin kuulumisen mukaan maakunnittain ja kunnittain 31.12.2008**

(jatk.)

Familjer efter typ och personer efter familjetillhörighet, landskapsvis och kommunvis 31.12.2008

(forts.)

Families by type of family and persons belonging/not belonging to families by region and municipality on December 31, 2008

(cont.)

Alue Område Area	Perheitä - Familjer - Families							Lapsen asemassa olevia keskimäärin perheissä Ställing i familjen: barn, medelantal i familjen Average number of persons with child status in family	Henkilöitä yhteensä Personer totalt Persons total	Henkilöitä perheissä i familjer Personer in families	Perheisiin kuulumattomia Tillhör ej familj Not belonging to families 2)
	Yhteensä Totalt Total	Aviopari 1) ilman lapsia Äkta makar utan barn Married couple without children	Aviopari 1) ja lapsia Äkta makar med barn Married couple with children	Äiti ja lapsia Mor och barn Mother and children	Isä ja lapsia Far och barn Father and children	Avopari ja lapsia Sambor med barn Cohabiting couple with children	Avopari ilman lapsia Sambor utan barn Cohabiting couple without children				
<b>Pohjois-Pohjanmaa</b>	101 646	32 630	36 727	9 415	2 083	8 030	12 761	2,05	386 144	307 057	79 087
Norra Österbotten											
Alavieska	691	220	286	53	19	54	59	2,24	2 759	2 231	528
Haapajärvi	2 001	712	725	191	49	138	186	2,26	7 771	6 254	1 517
Haapavesi	1 889	613	741	191	44	146	154	2,26	7 493	6 075	1 418
Hailuoto - Karlö	277	126	91	15	5	15	25	1,97	1 028	782	246
Haukipudas	5 018	1 484	2 057	426	105	477	469	2,13	18 371	16 034	2 337
Ii	2 432	800	935	218	57	211	211	2,18	9 177	7 684	1 493
Kalajoki	2 601	918	1 015	168	54	188	258	2,09	9 497	7 953	1 544
Kempele	4 319	1 204	1 810	436	54	390	425	2,00	15 320	13 525	1 795
Kiiminki	3 517	938	1 568	254	62	350	345	2,16	12 766	11 542	1 224
Kuusamo	4 647	1 702	1 545	418	115	445	422	1,89	16 775	13 530	3 245
Kärsämäki	743	262	301	68	13	37	62	2,21	2 970	2 333	637
Liminka - Limingo	2 149	490	1 108	153	39	185	174	2,49	8 576	7 804	772
Lumijoki	475	146	212	28	11	40	38	2,56	1 941	1 656	285
Merijärvi	272	86	130	24	4	13	15	2,70	1 187	978	209
Muhos	2 302	734	914	187	51	203	213	2,22	8 751	7 368	1 383
Nivala	2 801	955	1 083	256	67	203	237	2,34	10 984	9 040	1 944
Oulainen	2 131	776	763	200	54	165	173	2,07	8 047	6 460	1 587
Oulu - Uleåborg	35 719	11 007	11 044	3 773	597	2 600	6 698	1,80	137 061	99 582	37 479
Oulunsalo	2 519	627	1 192	203	41	217	239	2,28	9 511	8 569	942
Pudasjärvi	2 292	828	781	257	80	160	186	2,17	9 031	7 017	2 014
Pyhäjoki	923	363	342	52	26	71	69	2,04	3 353	2 768	585
Pyhäjärvi	1 664	660	502	183	52	135	132	1,83	6 081	4 690	1 391
Pyhäntä	409	123	168	39	9	31	39	2,56	1 701	1 403	298
Raahe - Brahestad	6 192	2 350	2 071	470	125	505	671	1,99	22 571	18 102	4 469
Reisjärvi	754	232	332	61	22	50	57	2,17	2 990	2 436	554
Sievi	1 250	361	608	96	32	65	88	2,69	5 307	4 528	779
Siikajoki	1 448	480	563	108	39	111	147	2,34	5 759	4 667	1 092
Siikalatva	1 671	627	582	159	54	105	144	2,09	6 394	5 009	1 385
Taivalkoski	1 165	396	420	131	41	91	86	2,20	4 546	3 660	886
Tyrnävä	1 521	383	704	104	36	163	131	2,50	6 148	5 419	729
Utajärvi	793	290	271	92	27	66	47	2,04	3 045	2 399	646
Vihanti	869	340	299	66	20	64	80	2,14	3 238	2 615	623
Yli-Ii	521	184	240	33	12	24	28	2,64	2 192	1 814	378
Ylivieska	3 671	1 213	1 324	302	67	312	453	2,07	13 803	11 130	2 673
<b>Kainuu</b>	23 126	8 831	6 882	2 281	548	2 051	2 533	1,76	83 160	64 167	18 993
Kajanaland											
Hyrnsalmi	806	350	247	71	28	55	55	1,76	2 877	2 219	658
Kajaani - Kajana	10 590	3 807	3 062	1 108	202	983	1 428	1,76	38 132	29 308	8 824
Kuhmo	2 735	1 162	811	242	73	211	236	1,77	9 798	7 520	2 278
Paltamo	1 088	405	345	107	34	101	96	1,79	3 998	3 087	911
Puolanka	870	366	253	97	27	73	54	1,71	3 183	2 384	799
Ristijärvi	428	181	135	36	13	28	35	1,65	1 548	1 156	392
Sotkamo	3 019	1 091	1 029	263	70	271	295	1,77	10 719	8 590	2 129
Suomussalmi	2 668	1 083	720	274	64	267	260	1,71	9 435	7 261	2 174
Vaala	922	386	280	83	37	62	74	1,99	3 470	2 642	828

1) **Ml. Rekisteröidyt parisuhteet** - Inkl. registrerat partnerskap - Incl. registered partnerships

2) **Sisältää myös laitospöestön ja luokittelemattomat** - Innehåller också anstaltsbefolkningen och ej klassificerade - Includes also the institutionalised population and the unclassified

**33. Perheet perhetyypin mukaan ja henkilöt perheisiin kuulumisen mukaan maakunnittain ja kunnittain 31.12.2008**

Familjer efter typ och personer efter familjetillhörighet, landskapsvis och kommunvis 31.12.2008

Families by type of family and persons belonging/not belonging to families by region and municipality on December 31, 2008

(jatk.)

(forts.)

(cont.)

Alue Område Area	Perheittä - Familjer - Families							Lapsen asemassa olevia keskimäärin perheissä Ställing i familjen: barn, medelantal i familjen Average number of persons with child status in family	Henkilöitä yhteensä Personer totalt Persons total	Henkilöitä perheissä Personer i familjer Persons in families	Perheisiin kuulumattomia Tillhör ej familj Not belonging to families 2)
	Yhteensä Total	Aviopari 1) ilman lapsia Äkta makar utan barn Married couple without children	Aviopari 1) ja lapsia Äkta makar med barn Married couple with children	Aiti ja lapsia Mor och barn Mother and children	Isä ja lapsia Far och barn Father and children	Avopari ja lapsia Sambor med barn Cohabiting couple with children	Avopari ilman lapsia Sambor utan barn Cohabiting couple without children				
<b>Lappi</b> Lappland	50 278	17 810	14 693	5 428	1 271	5 064	6 012	1,79	183 963	141 177	42 786
Enontekiö - Enontekis	521	178	160	56	23	65	39	1,68	1 915	1 473	442
Inari - Enare	1 890	623	534	229	57	214	233	1,68	6 866	5 228	1 638
Kemi	6 144	2 335	1 549	678	147	585	850	1,70	22 594	16 479	6 115
Kemijärvi	2 457	1 102	596	240	57	212	250	1,65	8 658	6 445	2 213
Keminmaa	2 494	919	835	209	58	236	237	1,88	8 636	7 240	1 396
Kitilä	1 625	520	471	196	40	177	221	1,76	6 039	4 567	1 472
Kolari	1 072	348	331	117	41	123	112	1,72	3 860	3 036	824
Muonio	661	254	198	69	20	61	59	1,89	2 360	1 892	468
Pelkosenniemi	285	115	74	26	12	25	33	1,58	1 046	748	298
Pello	1 204	540	356	111	31	81	85	1,71	4 114	3 255	859
Posio	1 125	469	359	94	26	84	93	1,87	4 020	3 185	835
Ranua	1 066	358	420	94	34	78	82	2,46	4 428	3 547	881
Rovaniemi	15 889	4 989	4 535	1 908	330	1 756	2 371	1,77	59 353	44 598	14 755
Salla	1 194	487	323	122	44	118	100	1,68	4 308	3 239	1 069
Savukoski	325	89	102	41	15	43	35	1,64	1 216	924	292
Simo	1 043	483	318	72	27	75	68	2,00	3 546	2 969	577
Sodankylä	2 464	848	749	253	77	274	263	1,73	8 872	6 934	1 938
Tervola	941	369	284	106	24	82	76	1,99	3 476	2 740	736
Tornio - Torneå	6 189	2 114	1 999	630	153	629	664	1,86	22 487	17 946	4 541
Utsjoki	346	122	100	41	11	35	37	1,76	1 322	970	352
Ylitornio - Övertorneå	1 343	548	400	136	44	111	104	1,82	4 847	3 762	1 085
<b>Ahvenanmaa</b> Åland	7 587	2 480	2 153	793	188	1 033	940	1,73	27 456	21 412	6 044
Brändö	135	45	32	19	9	21	9	1,83	518	390	128
Eckerö	254	92	78	19	6	28	31	1,82	921	721	200
Finström	729	234	206	67	21	114	87	1,71	2 483	2 068	415
Föglö	148	57	47	10	4	18	12	1,82	576	426	150
Geta	125	43	38	9	2	18	15	1,70	456	353	103
Hammarland	426	144	117	34	10	69	52	1,69	1 440	1 197	243
Jomala	1 151	333	374	95	29	188	132	1,76	3 917	3 386	531
Kumlinge	91	34	27	8	2	9	11	2,02	360	265	95
Kökar	66	22	19	8	2	10	5	1,82	262	193	69
Lemland	508	158	182	34	10	81	43	1,86	1 783	1 543	240
Lumparland	115	48	34	8	4	12	9	1,72	387	318	69
Maarianhamina - Mariehamn	2 868	934	713	385	65	341	430	1,68	11 005	7 814	3 191
Saltvik	515	179	153	42	13	75	53	1,71	1 753	1 460	293
Sottunga	32	10	11	7	1	0	3	1,63	115	87	28
Sund	298	97	79	38	9	36	39	1,74	1 031	831	200
Vårdö	126	50	43	10	1	13	9	1,78	449	360	89

1) MI. Rekisteröidyt parisuhteet - Inkl. registrerat partnerskap - Incl. registered partnerships

2) Sisältää myös laitospöestön ja luokittelemattomat - Innehåller också anstaltsbefolkningen och ej klassificerade - Includes also the institutionalised population and the unclassified

**34. Lapsiperheet perhetyypin mukaan, lapsimäärät ja perheet, joissa alle 25-vuotiaita lapsia lääneittäin 31.12.2008**

Barnfamiljer efter familjetyp, antalet barn samt familjer med barn under 25 år länsvis 31.12.2008

Families with underage children by type of family, the number of children and families with children aged 24 or under by province on December 31, 2008

Lääni Län Province	Lapsiperheitä - Barnfamiljer - Families with underage children							Perheet, joissa 0-6-vuot. lapsia	Perheitä, joissa 0-24-vuotiaita lapsia Familjer med 0-24-åriga barn Families with children aged 0-24 years					
	Yhteensä Totalt Total	Perhettä huoltaa - Familjen försörjs av Family supported by				Henkilöitä perheissä Personer i familjer in families	0-17-vuot. lapsia/perhe 0-17-åriga barn per familj Children aged 0-17 /family		0-17-vuoti- aita lapsia 0-17-åriga barn Children aged 0-17	Perheitä totalt Families with child- ren aged 0-6 years	Perheitä totalt Families, total	Henkilöitä perheissä Personer i familjer Persons in families	0-24-vuot. lapsia 0-24-åriga barn Children aged 0-24	0-24-vuot. lapsia/perhe 0-24-åriga barn per familj Children aged 0-24 /family
		Aviopari 1) Äkta makar Married couple	Aiti Mor Mother	Isä Far Father	Avopari Sambor Cohabiting couple									
<b>Koko maa</b> Hela landet Whole country	585 224	361 091	101 717	15 382	107 034	2 206 209	1,83	1 071 800	280 383	674 211	2 468 409	1 253 621	1,86	
<b>Manner-Suomi - Fasta Finland - Mainland Finland</b>														
<b>Etelä-Suomen</b> Södra Finlands	246 538	148 682	47 803	6 682	43 371	908 509	1,78	438 641	118 611	283 190	1 014 599	511 860	1,81	
<b>Länsi-Suomen</b> Västra Finlands	204 198	129 480	32 694	5 028	36 996	775 388	1,84	374 903	98 315	235 992	870 467	440 840	1,87	
<b>Itä-Suomen</b> Östra Finlands	58 264	35 150	9 583	1 667	11 864	219 349	1,83	106 433	26 029	67 607	246 917	124 516	1,84	
<b>Oulun</b> Uleåborgs	53 501	35 162	7 697	1 348	9 294	216 841	2,06	110 247	27 227	60 785	238 679	126 797	2,09	
<b>Lapin</b> Lapplands	19 491	10 955	3 400	559	4 577	74 188	1,84	35 951	8 691	22 890	84 276	42 920	1,88	
<b>Ahvenanmaa</b> Ålands	3 232	1 662	540	98	932	11 934	1,74	5 625	1 510	3 747	13 471	6 688	1,78	

1) **MI. rekisteröidyt parisuhteet.** - Inkl. registrerade partnerskap. - Incl. registered partnerships.

**35. Lapsiperheet perhetyypin mukaan, lapsimäärät ja perheet, joissa alle 25-vuotiaita lapsia maakunnittain ja seutukunnittain 31.12.2008**

Barnfamiljer efter familjetyp, antalet barn och familjer med barn under 25 år landskapsvis och efter ekonomisk region 31.12.2008

Families with underage children by type of family, number of children and families with children aged 24 or under by region and sub-regional unit on December 31, 2008

Maakunta Seutukunta Landskap Ekonomisk region Region Sub-region	Lapsiperheitä - Barnfamiljer - Families with underage children								Perheet, joissa 0-6-vuot. lapsia Familjer med 0-6- åriga barn Families with child- ren aged 0-6 years	Perheitä, joissa 0-24-vuotiaita lapsia Familjer med 0-24-åriga barn Families with children aged 0-24 years		
	Yhteensä Totalt Total	Perhettä huoltaa - Familjen försörjs av Family supported by				Henkilöitä perheissä Personer i familjer in families	0-17-vuot. lapsia/perhe 0-17-åriga barn per familj Children aged 0-17/ family	0-17-vuoti- aita lapsia 0-17-åriga barn Children aged 0-17		Perheitä yhteensä Familjer totalt Families, total	Henkilöitä perheissä Personer i familjer Persons in families	0-24-vuot. lapsia 0-24-åriga barn Children aged 0-24
		Aviopari 1) Äkta makar Married couple	Äiti Mor Mother	Isä Far Father	Avopari Sambor Cohabiting couple							
<b>Koko maa</b>	<b>585 224</b>	<b>361 091</b>	<b>101 717</b>	<b>15 382</b>	<b>107 034</b>	<b>2 206 209</b>	<b>1,83</b>	<b>1 071 800</b>	<b>280 383</b>	<b>674 211</b>	<b>2 468 409</b>	<b>1 253 621</b>
Hela landet Whole country												
<b>Manner-Suomi - Fasta Finland - Mainland Finland</b>												
<b>Uusimaa</b>	162 002	98 022	32 743	4 160	27 077	593 149	1,76	285 839	80 146	185 837	661 665	333 465
Nyland												
Helsingin sk	157 109	95 314	31 921	4 013	25 861	574 868	1,76	277 086	77 898	180 184	641 162	323 140
Raaseporin sk	4 893	2 708	822	147	1 216	18 281	1,79	8 753	2 248	5 653	20 503	10 325
<b>Itä-Uusimaa</b>	11 376	7 108	1 729	328	2 211	43 416	1,86	21 115	5 259	13 031	48 406	24 653
Östra Nyland												
Porvoon sk	9 459	6 026	1 398	270	1 765	36 159	1,86	17 583	4 408	10 771	40 087	20 433
Loviisan sk	1 917	1 082	331	58	446	7 257	1,84	3 532	851	2 260	8 319	4 220
<b>Varsinais-Suomi</b>	49 752	30 394	8 919	1 278	9 161	184 238	1,78	88 747	23 607	57 163	205 965	103 363
Egentliga Finland												
Åboland-Turunmaan sk	2 442	1 460	356	62	564	9 327	1,83	4 479	1 094	2 878	10 669	5 364
Salon sk	6 964	4 293	1 101	198	1 372	26 340	1,84	12 804	3 340	8 040	29 502	14 933
Turun sk	33 053	20 229	6 350	793	5 681	120 624	1,75	57 824	15 859	37 754	134 219	66 987
Vakka-Suomen sk	3 316	1 947	509	97	763	12 422	1,80	5 955	1 455	3 851	14 041	7 015
Loimaan sk	3 977	2 465	603	128	781	15 525	1,93	7 685	1 859	4 640	17 534	9 064
<b>Satakunta</b>	24 006	14 970	4 084	581	4 371	89 715	1,79	43 046	11 017	27 912	101 279	50 730
Satakunta												
Rauman sk	7 031	4 522	1 042	171	1 296	26 525	1,80	12 651	3 218	8 216	30 079	15 007
Porin sk	14 617	8 979	2 672	351	2 615	54 033	1,77	25 938	6 786	16 834	60 524	30 292
Pohjois-Satakunnan sk	2 358	1 469	370	59	460	9 157	1,89	4 457	1 013	2 862	10 676	5 431
<b>Kanta-Häme</b>	19 219	11 731	3 269	551	3 668	72 461	1,84	35 350	9 061	21 976	80 538	40 964
Egentliga Tavastland												
Hämeenlinnan sk	10 092	6 180	1 793	296	1 823	38 005	1,84	18 587	4 720	11 568	42 315	21 593
Riihimäen sk	5 360	3 297	876	151	1 036	20 252	1,84	9 882	2 613	6 055	22 272	11 342
Forssan sk	3 767	2 254	600	104	809	14 204	1,83	6 881	1 728	4 353	15 951	8 029
<b>Pirkanmaa</b>	52 597	32 922	9 006	1 270	9 399	195 872	1,79	94 348	25 885	59 987	217 515	109 370
Birkaland												
Luoteis-Pirkanmaan sk	2 773	1 774	377	71	551	10 745	1,89	5 231	1 296	3 290	12 336	6 258
Kaakkois-Pirkanmaan sk	851	561	115	29	146	3 332	1,92	1 633	383	1 006	3 824	1 966
Etelä-Pirkanmaan sk	4 701	2 971	663	121	946	17 739	1,83	8 583	2 306	5 345	19 622	9 827
Tampereen sk	37 825	23 715	6 824	865	6 421	139 354	1,77	66 910	19 027	42 800	153 725	77 062
Lounais-Pirkanmaan sk	2 903	1 800	439	83	581	11 285	1,91	5 533	1 309	3 400	12 797	6 578
Ylä-Pirkanmaan sk	3 544	2 101	588	101	754	13 417	1,82	6 458	1 564	4 146	15 211	7 679
<b>Päijät-Häme</b>	21 325	12 418	4 128	615	4 164	79 366	1,82	38 714	9 816	24 469	88 461	44 978
Päijänne-Tavastland												
Lahden sk	18 615	10 887	3 584	536	3 608	69 285	1,82	33 789	8 702	21 301	77 070	39 193
Heinolan sk	2 710	1 531	544	79	556	10 081	1,82	4 925	1 114	3 168	11 391	5 785
<b>Kymenlaakso</b>	18 949	11 359	3 421	599	3 570	69 885	1,77	33 571	8 295	21 980	78 764	39 429
Kymmenedalen												
Kouvolan sk	9 978	6 052	1 721	326	1 879	37 108	1,79	17 860	4 244	11 571	41 760	20 984
Kotka-Haminan sk	8 971	5 307	1 700	273	1 691	32 777	1,75	15 711	4 051	10 409	37 004	18 445

1) MI. rekisteröidyt parisuhteet. - Inkl. registrerat partnerskap. - Incl. registered partnerships.

35. Lapsiperheet perhetyypin mukaan, lapsimäärät ja perheet, joissa alle 25-vuotiaita lapsia maakunnittain ja seutukunnittain 31.12.2008

Barnfamiljer efter familjetyp, antalet barn och familjer med barn under 25 år landskapsvis och efter ekonomisk region 31.12.2008

Families with underage children by type of family, number of children and families with children aged 24 or under by region and sub-regional unit on December 31, 2008

(jatk. - forts. - cont.)

Maakunta Seutukunta Landskap Ekonomisk region Region Sub-region	Lapsiperheitä - Barnfamiljer - Families with underage children							Perheet, joissa 0-6-vuot. lapsia	Perheitä, joissa 0-24-vuotiaita lapsia Familjer med 0-24-åriga barn Families with children aged 0-24 years				
	Yhteensä Totalt Total	Perhettä huoltaa - Familjen försörjs av Family supported by				Henkilöitä perheissä Personer i familjer Persons in families	0-17-vuot. lapsia/perhe 0-17-åriga barn per familj Children aged 0-17/ family		0-17-vuoti- aita lapsia 0-17-åriga barn Children aged 0-17	0-6-vuot. lapsia Familjer med 0-6- åriga barn Families with child- ren aged 0-6 years	Perheitä yhteensä Familjer totalt Families, total	Henkilöitä perheissä Personer i familjer Persons in families	0-24-vuot. lapsia 0-24-åriga barn Children aged 0-24
		Aviopari 1) Äkta makar Married couple	Aiti Mor Mother	Isä Far Father	Avopari Sambor Cohabiting couple								
<b>Etelä-Karjala</b> Södra Karelen	13 667	8 044	2 513	429	2 681	50 232	1,76	24 052	6 034	15 897	56 765	28 371	
Lappeenrannan sk	9 438	5 587	1 761	282	1 808	34 699	1,76	16 657	4 275	10 915	39 009	19 536	
Imatran sk	4 229	2 457	752	147	873	15 533	1,75	7 395	1 759	4 982	17 756	8 835	
<b>Etelä-Savo</b> Södra Savolax	15 257	9 233	2 491	439	3 094	57 303	1,81	27 613	6 620	17 913	65 195	32 761	
Mikkelin sk	7 320	4 413	1 229	194	1 484	27 503	1,82	13 288	3 272	8 559	31 167	15 707	
Savonlinnan sk	4 384	2 642	704	143	895	16 347	1,79	7 858	1 891	5 156	18 622	9 304	
Pieksämäki	3 553	2 178	558	102	715	13 453	1,82	6 467	1 457	4 198	15 406	7 750	
<b>Pohjois-Savo</b> Norra Savolax	26 043	15 802	4 228	707	5 306	98 043	1,83	47 618	11 835	30 075	109 888	55 362	
Ylä-Savon sk	5 957	3 623	856	191	1 287	23 014	1,88	11 208	2 617	6 998	26 138	13 276	
Kuopion sk	13 436	8 148	2 344	313	2 631	49 752	1,79	24 094	6 359	15 256	54 994	27 563	
Koillis-Savon sk	1 799	1 137	251	54	357	7 019	1,91	3 435	777	2 185	8 198	4 170	
Varkauden sk	3 437	2 041	558	102	736	12 883	1,83	6 283	1 464	3 962	14 402	7 251	
Sisä-Savon sk	1 414	853	219	47	295	5 375	1,84	2 598	618	1 674	6 156	3 102	
<b>Pohjois-Karjala</b> Norra Karelen	16 964	10 115	2 864	521	3 464	64 003	1,84	31 202	7 574	19 619	71 834	36 393	
Joensuun sk	12 448	7 385	2 189	366	2 508	46 803	1,84	22 906	5 794	14 255	52 129	26 476	
Keski-Karjalan sk	1 877	1 185	254	54	384	7 202	1,84	3 463	749	2 247	8 293	4 153	
Pielisen Karjalan sk	2 639	1 545	421	101	572	9 998	1,83	4 833	1 031	3 117	11 412	5 764	
<b>Keski-Suomi</b> Mellersta Finland	29 194	17 988	4 647	814	5 745	111 686	1,87	54 718	14 142	33 408	124 171	63 459	
Jyväskylän sk	19 095	11 875	3 121	498	3 601	72 263	1,85	35 357	9 645	21 586	79 565	40 488	
Joutsan sk	505	300	72	17	116	1 942	1,84	930	213	624	2 295	1 161	
Keuruun sk	1 244	743	203	35	263	4 795	1,89	2 352	555	1 455	5 409	2 774	
Jämsän sk	2 597	1 577	388	100	532	9 934	1,86	4 842	1 096	2 979	11 082	5 654	
Äänekosken sk	2 520	1 523	405	56	536	9 724	1,89	4 775	1 183	2 883	10 813	5 541	
Saarijärvi-Viitasaaren sk	3 233	1 970	458	108	697	13 028	2,00	6 462	1 450	3 881	15 007	7 841	
<b>Etelä-Pohjanmaa</b> Södra Östergötten	21 055	14 500	2 761	514	3 280	83 887	1,94	40 840	10 080	25 159	96 629	49 779	
Suupohjan sk	2 507	1 653	353	52	449	9 940	1,90	4 773	1 105	3 005	11 480	5 894	
Seinäjoen sk	13 913	9 497	1 924	337	2 155	54 424	1,90	26 436	6 841	16 431	62 166	31 769	
Kuusikuntien sk	2 362	1 596	286	62	418	9 705	2,03	4 796	1 101	2 907	11 433	5 972	
Järviseedun sk	2 273	1 754	198	63	258	9 818	2,13	4 835	1 033	2 816	11 550	6 144	
<b>Pohjanmaa</b> Östergötten	19 634	13 057	2 359	423	3 795	77 417	1,89	37 167	9 649	22 999	87 937	44 822	
Kyrönmaan sk	1 988	1 372	218	48	350	7 870	1,93	3 834	1 027	2 356	9 043	4 595	
Vaasan sk	10 143	6 284	1 505	227	2 127	38 184	1,79	18 178	5 010	11 686	42 846	21 385	
Suupohjan rannikkoseudun sk	1 790	1 123	176	44	447	6 875	1,71	3 063	727	2 197	8 186	4 002	
Jakobstadsregionen sk	5 713	4 278	460	104	871	24 488	2,12	12 092	2 885	6 760	27 862	14 840	
<b>Keski-Pohjanmaa</b> Mellersta Östergötten	7 960	5 649	918	148	1 245	32 573	2,01	16 037	3 935	9 364	36 971	19 317	
Kaustisen sk	1 763	1 329	164	36	234	7 615	2,13	3 760	845	2 178	8 951	4 757	
Kokkolan sk	6 197	4 320	754	112	1 011	24 958	1,98	12 277	3 090	7 186	28 020	14 560	

1) **MI. rekisteröidyt parisuhteet.** - Inkl. registrerat partnerskap. - Incl. registered partnerships.

35. Lapsiperheet perhetyypin mukaan, lapsimäärät ja perheet, joissa alle 25-vuotiaita lapsia maakunnittain ja seutukunnittain 31.12.2008

Barnfamiljer efter familjetyp, antalet barn och familjer med barn under 25 år landskapsvis och efter ekonomisk region 31.12.2008

Families with underage children by type of family, number of children and families with children aged 24 or under by region and sub-regional unit on December 31, 2008

(jatk. - forts. - cont.)

Maakunta Seutukunta Landskap Ekonomisk region Region Sub-region	Lapsiperheitä - Barnfamiljer - Families with underage children								Perheet, joissa 0-6-vuot. lapsia	Perheitä, joissa 0-24-vuotiaita lapsia Familjer med 0-24-åriga barn Families with children aged 0-24 years			
	Yhteensä Totalt Total	Perhettä huoltaa - Familjen försörjs av Family supported by				Henkilöitä perheissä Personer i familjer in families	0-17-vuot. lapsia/perhe 0-17-åriga barn per familj Children aged 0-17/ family	0-17-vuoti- aita lapsia 0-17-åriga barn Children aged 0-17		0-6-vuot. lapsia Familjer med 0-6- åriga barn Families with child- ren aged 0-6 years	Perheitä yhteensä familjer totalt Families, total	Henkilöitä perheissä Personer i familjer Persons in families	0-24-vuot. lapsia 0-24-åriga barn Children aged 0-24
		Aviopari 1) Äkta makar Married couple	Äiti Mor Mother	Isä Far Father	Avopari Sambor Cohabiting couple								
<b>Pohjois-Pohjanmaa</b>	44 995	30 128	6 328	1 079	7 460	184 525	2,10	94 596	23 524	50 714	201 679	108 163	
Norra Österbotten													
Oulun sk	26 958	17 883	4 165	575	4 335	106 690	2,01	54 315	14 654	29 765	114 900	60 568	
Oulunkaaren sk	2 489	1 710	293	72	414	11 049	2,34	5 824	1 209	2 864	12 190	6 830	
Raahen sk	3 835	2 587	444	118	686	16 027	2,13	8 154	1 887	4 400	17 725	9 531	
Siikalatvan sk	1 583	1 086	193	44	260	7 136	2,37	3 744	747	1 883	8 059	4 521	
Nivala-Haapajärven sk	3 256	2 232	414	93	517	14 335	2,30	7 493	1 642	3 798	16 010	8 914	
Ylivieskan sk	4 565	3 203	508	106	748	19 886	2,27	10 371	2 402	5 302	22 183	12 207	
Koillismaan sk	2 309	1 427	311	71	500	9 402	2,03	4 695	983	2 702	10 612	5 592	
<b>Kainuu</b>	8 506	5 034	1 369	269	1 834	32 316	1,84	15 651	3 703	10 071	37 000	18 634	
Kajanaland													
Kehys-Kainuun sk	2 220	1 295	325	78	522	8 599	1,86	4 122	858	2 754	10 227	5 147	
Kajaanin sk	6 286	3 739	1 044	191	1 312	23 717	1,83	11 529	2 845	7 317	26 773	13 487	
<b>Lappi</b>	19 491	10 955	3 400	559	4 577	74 188	1,84	35 951	8 691	22 890	84 276	42 920	
Lappland													
Rovaniemen sk	7 346	4 016	1 441	190	1 699	27 611	1,84	13 523	3 423	8 352	30 492	15 636	
Kemi-Tornion sk	6 599	3 852	1 092	191	1 464	25 348	1,89	12 470	3 098	7 697	28 584	14 657	
Torniolaakson sk	787	476	114	25	172	3 105	1,84	1 447	264	1 017	3 812	1 927	
Itä-Lapin sk	1 577	871	245	53	408	6 079	1,81	2 857	572	1 987	7 317	3 652	
Pohjois-Lapin sk	1 430	776	234	46	374	5 478	1,81	2 588	650	1 754	6 483	3 275	
	1 752	964	274	54	460	6 567	1,75	3 066	684	2 083	7 588	3 773	
<b>Ahvenanmaa</b>	3 232	1 662	540	98	932	11 934	1,74	5 625	1 510	3 747	13 471	6 688	
Åland													
Mariehamns stad sk	1 162	541	280	35	306	4 135	1,70	1 973	538	1 370	4 738	2 361	
Ålands landsbygd sk	1 844	992	227	58	567	6 914	1,76	3 249	882	2 096	7 678	3 797	
Ålands skärgård sk	226	129	33	5	59	885	1,78	403	90	281	1 055	530	

1) MI. rekisteröidyt parisuhteet. - Inkl. registrerat partnerskap. - Incl. registered partnerships.

36. Lapsiperheet perhetyypin mukaan, lapsimäärät ja perheet, joissa alle 25-vuotiaita lapsia maakunnittain ja kunnittain 31.12.2008

Barnfamiljer efter familjetyp, antalet barn och familjer med barn under 25 år landskapsvis och kommunvis 31.12.2008

Families with underage children by type of family, number of children and families with children aged 24 or under by region and municipality on December 31, 2008

Alue Område Area	Lapsiperheitä - Barnfamiljer - Families with underage children							Perheet, joissa 0-6-vuot. lapsia Familjer med 0-6- åriga barn Families with child- ren aged 0-6 years	Perheitä, joissa 0-24-vuotiaita lapsia Familjer med 0-24-åriga barn Families with children aged 0-24 years			
	Yhteensä Totalt Total	Perheitä huoltaa - Familjen försörjs av Family supported by				Henkilöitä perheissä Personer i familjer Persons in families	0-17-vuot. lapsia/per barn per familj Children aged 0-17/ family		0-17-vuoti- aita lapsia 0-17-åriga barn Children aged 0-17	Perheitä yhteensä Familjer totalt Families, total	Henkilöitä perheissä Personer i familjer Persons in families	0-24-vuot. lapsia 0-24-åriga barn Children aged 0-24
		Aviopari 1) Äkta makar Married couple	Aiti Mor Mother	Isä Far Father	Avopari Sambor Cohabiting couple							
<b>Koko maa - Hela landet Whole country</b>	<b>585 224</b>	<b>361 091</b>	<b>101 717</b>	<b>15 382</b>	<b>107 034</b>	<b>2 206 209</b>	<b>1,83</b>	<b>1 071 800</b>	<b>280 383</b>	<b>674 211</b>	<b>2 468 409</b>	<b>1 253 621</b>
<b>Manner-Suomi - Fasta Finland - Mainland Finland</b>												
<b>Uusimaa</b> Nyland	162 002	98 022	32 743	4 160	27 077	593 149	1,76	285 839	80 146	185 837	661 665	333 465
<b>Itä-Uusimaa</b> Östra Nyland	11 376	7 108	1 729	328	2 211	43 416	1,86	21 115	5 259	13 031	48 406	24 653
<b>Varsinais-Suomi</b> Egentliga Finland	49 752	30 394	8 919	1 278	9 161	184 238	1,78	88 747	23 607	57 163	205 965	103 363
<b>Satakunta</b> Satakunta	24 006	14 970	4 084	581	4 371	89 715	1,79	43 046	11 017	27 912	101 279	50 730
<b>Kanta-Häme</b> Egentliga Tavastland	19 219	11 731	3 269	551	3 668	72 461	1,84	35 350	9 061	21 976	80 538	40 964
<b>Pirkanmaa</b> Birkaland	52 597	32 922	9 006	1 270	9 399	195 872	1,79	94 348	25 885	59 987	217 515	109 370
<b>Päijät-Häme</b> Päijänne-Tavastland	21 325	12 418	4 128	615	4 164	79 366	1,82	38 714	9 816	24 469	88 461	44 978
<b>Kymenlaakso</b> Kymmenedalen	18 949	11 359	3 421	599	3 570	69 885	1,77	33 571	8 295	21 980	78 764	39 429
<b>Etelä-Karjala</b> Södra Karelen	13 667	8 044	2 513	429	2 681	50 232	1,76	24 052	6 034	15 897	56 765	28 371
<b>Etelä-Savo</b> Södra Savolax	15 257	9 233	2 491	439	3 094	57 303	1,81	27 613	6 620	17 913	65 195	32 761
<b>Pohjois-Savo</b> Norra Savolax	26 043	15 802	4 228	707	5 306	98 043	1,83	47 618	11 835	30 075	109 888	55 362
<b>Pohjois-Karjala</b> Norra Karelen	16 964	10 115	2 864	521	3 464	64 003	1,84	31 202	7 574	19 619	71 834	36 393
<b>Keski-Suomi</b> Mellersta Finland	29 194	17 988	4 647	814	5 745	111 686	1,87	54 718	14 142	33 408	124 171	63 459
<b>Etelä-Pohjanmaa</b> Södra Österbotten	21 055	14 500	2 761	514	3 280	83 887	1,94	40 840	10 080	25 159	96 629	49 779
<b>Pohjanmaa</b> Österbotten	19 634	13 057	2 359	423	3 795	77 417	1,89	37 167	9 649	22 999	87 937	44 822
<b>Keski-Pohjanmaa</b> Mellersta Österbotten	7 960	5 649	918	148	1 245	32 573	2,01	16 037	3 935	9 364	36 971	19 317
<b>Pohjois-Pohjanmaa</b> Norra Österbotten	44 995	30 128	6 328	1 079	7 460	184 525	2,10	94 596	23 524	50 714	201 679	108 163
<b>Kainuu</b> Kajanaland	8 506	5 034	1 369	269	1 834	32 316	1,84	15 651	3 703	10 071	37 000	18 634
<b>Lappi</b> Lappland	19 491	10 955	3 400	559	4 577	74 188	1,84	35 951	8 691	22 890	84 276	42 920
<b>Ahvenanmaa</b> Åland	3 232	1 662	540	98	932	11 934	1,74	5 625	1 510	3 747	13 471	6 688
<b>Uusimaa</b> Nyland	162 002	98 022	32 743	4 160	27 077	593 149	1,76	285 839	80 146	185 837	661 665	333 465
<b>Pääkaupunkiseutu</b> Huvudstadsregion	112 337	66 535	25 088	2 877	17 837	404 230	1,72	193 731	56 300	129 500	453 250	227 370
Espoo - Esbo	31 337	20 921	5 480	675	4 261	116 674	1,79	56 200	16 164	35 749	129 612	65 353
Hanko - Hangö	975	541	168	35	231	3 594	1,77	1 729	450	1 131	4 034	2 013
Helsinki - Helsingfors	55 229	30 242	14 413	1 539	9 035	193 397	1,67	92 339	27 151	64 177	218 432	109 144
Hyvinkää - Hyvinge	5 376	3 214	1 046	122	994	19 849	1,78	9 550	2 540	6 146	22 093	11 141
Inkoo - Ingå	692	445	87	18	142	2 638	1,84	1 273	340	787	2 923	1 469

1) MI. rekisteröidyt parisuhteet. - Inkl. registrerat partnerskap. - Incl. registered partnerships.

36. Lapsiperheet perhetyypin mukaan, lapsimäärät ja perheet, joissa alle 25-vuotiaita lapsia maakunnittain ja kunnittain 31.12.2008

Barnfamiljer efter familjetyp, antalet barn och familjer med barn under 25 år landskapsvis och kommunvis 31.12.2008

Families with underage children by type of family, number of children and families with children aged 24 or under by region and municipality on December 31, 2008

(jatk. - forts. - cont.)

Alue Område Area	Lapsiperheitä - Barnfamiljer - Families with underage children								Perheet, joissa		Perheitä, joissa 0-24-vuotiaita lapsia		
	Yhteensä Totalt Total	Perhettä huoltaa - Familjen försörjs av				Henkilöitä perheissä Personer i familjer in families	0-17-vuot. lapsia/per barn per familj Children aged 0-17/ family	0-17-vuoti- aita lapsia 0-17-åriga barn Children aged 0-17	0-6-vuot. lapsia Familjer med 0-6- åriga barn Families with child- ren aged 0-6 years	Familjer med 0-24-åriga barn Families with children aged 0-24 years			
		Aviopari 1) Äkta makar Married couple	Aiti Mor Mother	Isä Far Father	Avopari Sambor Cohabiting couple					Perheitä yhteensä Familjer totalt Families, total	Henkilöitä perheissä Personer i familjer Persons in families	0-24-vuot. lapsia 0-24-åriga barn Children aged 0-24	
Järvenpää - Träskända	4 888	2 953	939	131	865	17 947	1,76	8 611	2 244	5 653	20 133	10 113	
Karjalohja - Karislojo	155	89	27	7	32	628	2,08	323	67	174	683	371	
Karkkila - Högfors	1 029	619	162	19	229	3 868	1,80	1 850	497	1 157	4 248	2 135	
Kauniainen - Grankulla	1 048	771	148	30	99	4 210	1,97	2 062	434	1 241	4 837	2 536	
Kerava - Kervo	4 177	2 480	845	116	736	15 106	1,72	7 186	1 972	4 788	16 840	8 401	
Kirkkonummi - Kyrkslätt	5 154	3 595	666	110	783	19 875	1,90	9 768	2 722	5 781	21 731	11 064	
Lohja - Lojo	4 777	2 902	777	125	973	18 001	1,84	8 799	2 240	5 407	19 822	10 052	
Mäntsälä	2 563	1 674	316	68	505	10 284	2,02	5 190	1 265	2 891	11 271	5 913	
Nummi-Pusula	673	441	78	20	134	2 643	1,92	1 289	296	763	2 914	1 493	
Nurmijärvi	5 623	3 882	681	157	903	22 188	1,97	11 055	2 756	6 302	24 212	12 578	
Pornainen - Borgnäs	727	533	50	19	125	3 106	2,19	1 594	360	800	3 326	1 790	
Raasepori - Raseborg	3 226	1 722	567	94	843	12 049	1,78	5 751	1 458	3 735	13 546	6 843	
Siuntio - Sjundeå	805	544	71	19	171	3 173	1,95	1 566	404	904	3 473	1 761	
Tuusula - Tusby	5 148	3 473	655	126	894	19 821	1,87	9 637	2 427	5 775	21 682	11 020	
Vantaa - Vanda	24 723	14 601	5 047	633	4 442	89 949	1,74	43 130	12 551	28 333	100 369	50 337	
Vihti - Vichtis	3 677	2 380	520	97	680	14 149	1,89	6 937	1 808	4 143	15 484	7 938	
<b>Itä-Uusimaa</b>	<b>11 376</b>	<b>7 108</b>	<b>1 729</b>	<b>328</b>	<b>2 211</b>	<b>43 416</b>	<b>1,86</b>	<b>21 115</b>	<b>5 259</b>	<b>13 031</b>	<b>48 406</b>	<b>24 653</b>	
Östra Nyland													
Askola	609	394	69	28	118	2 381	1,91	1 166	300	698	2 664	1 366	
Lapinjärvi - Lapträsk	291	170	48	12	61	1 134	1,90	553	130	364	1 375	705	
Liljendal	164	99	21	5	39	628	1,85	304	75	212	782	392	
Loviisa - Lovisa	721	378	170	22	151	2 616	1,77	1 277	302	804	2 854	1 454	
Myrskylä - Mörskom	210	116	28	11	55	827	2,00	419	90	243	933	489	
Pernaja - Pernå	451	268	54	10	119	1 759	1,87	845	210	534	2 013	1 016	
Porvoo - Borgå	5 915	3 647	1 007	170	1 091	22 280	1,83	10 846	2 745	6 784	24 837	12 623	
Pukkila	244	154	23	8	59	992	2,03	495	106	270	1 068	562	
Ruotsinpyhtää - Strömfors	290	167	38	9	76	1 120	1,91	553	134	346	1 295	653	
Sipoo - Sibbo	2 481	1 715	271	53	442	9 679	1,88	4 657	1 167	2 776	10 585	5 393	
<b>Varsinais-Suomi</b>	<b>49 752</b>	<b>30 394</b>	<b>8 919</b>	<b>1 278</b>	<b>9 161</b>	<b>184 238</b>	<b>1,78</b>	<b>88 747</b>	<b>23 607</b>	<b>57 163</b>	<b>205 965</b>	<b>103 363</b>	
Egentliga Finland													
Aura	514	331	77	11	95	1 986	1,90	976	250	582	2 192	1 124	
Kaarina - S:t Karins	4 058	2 719	561	90	688	15 218	1,79	7 257	1 981	4 605	16 812	8 380	
Kemiönsaari - Kimitoön	735	408	111	23	193	2 754	1,75	1 289	312	868	3 169	1 569	
Koski Tl	221	130	34	9	48	880	2,04	450	94	271	1 026	535	
Kustavi - Gustavs	71	34	14	2	21	271	1,86	132	27	90	331	170	
Laitila	941	556	143	29	213	3 558	1,83	1 721	434	1 099	4 034	2 030	
Lieto - Lundo	2 213	1 592	221	49	351	8 575	1,86	4 111	1 020	2 482	9 388	4 729	
Loimaa	1 725	1 041	293	63	328	6 615	1,87	3 229	777	2 026	7 526	3 868	
Länsi-Turunmaa - Västaboland	1 707	1 052	245	39	371	6 573	1,87	3 190	782	2 010	7 500	3 795	
Marttila	193	117	26	7	43	757	1,94	375	86	238	886	453	
Masku	1 347	974	116	13	244	5 267	1,87	2 524	655	1 507	5 745	2 885	
Mynämäki	949	627	96	29	197	3 709	1,89	1 793	403	1 087	4 139	2 104	
Naantali - Nådendal	2 286	1 465	378	50	393	8 465	1,76	4 028	1 030	2 635	9 508	4 732	
Nousiainen - Nousis	662	458	54	12	138	2 625	1,94	1 281	325	731	2 840	1 444	
Oripää	157	88	23	3	43	617	1,99	312	85	178	683	353	
Paimio - Pemar	1 243	808	181	44	210	4 662	1,81	2 249	576	1 426	5 209	2 612	
Pyhäranta	242	171	16	8	47	948	1,84	446	111	290	1 094	538	
Pöytyä	931	589	123	26	193	3 722	2,00	1 866	457	1 077	4 177	2 181	
Raisio - Reso	2 912	1 822	488	63	539	10 681	1,74	5 059	1 275	3 341	11 921	5 891	
Rusko	829	582	80	19	148	3 252	1,92	1 594	363	943	3 611	1 826	
Salo	6 016	3 716	964	161	1 175	22 672	1,83	11 005	2 904	6 954	25 419	12 829	
Sauvo - Sagu	353	236	43	11	63	1 365	1,86	658	161	411	1 552	779	
Somero	948	577	137	37	197	3 668	1,90	1 799	436	1 086	4 083	2 104	
Taivassalo - Tövsala	168	105	15	6	42	628	1,73	290	67	198	724	349	
Tarvasjoki	236	169	27	9	31	948	2,02	477	110	268	1 044	550	

1) MI. rekisteröidyt parisuhteet. - Inkl. registrerat partnerskap. - Incl. registered partnerships.

36. Lapsiperheet perhetyypin mukaan, lapsimäärät ja perheet, joissa alle 25-vuotiaita lapsia maakunnittain ja kunnittain 31.12.2008

Barnfamiljer efter familjetyp, antalet barn och familjer med barn under 25 år landskapsvis och kommunvis 31.12.2008

Families with underage children by type of family, number of children and families with children aged 24 or under by region and municipality on December 31, 2008

Alue Område Area	Lapsiperheitä - Barnfamiljer - Families with underage children								Perheet, joissa 0-6-vuot. Familjer med 0-6- åriga barn Families with child- ren aged 0-6 years	Perheitä, joissa 0-24-vuotiaita lapsia Familjer med 0-24-åriga barn Families with children aged 0-24 years		
	Yhteensä Totalt Total	Perheitä huoltaa - Familien försörjs av Family supported by				Henkilöitä perheissä Personer i familjer Persons in families	0-17-vuot. lapsia/per barn per familj Children aged 0-17/ family	0-17-vuot- aita lapsia 0-17-åriga barn Children aged 0-17		Perheitä yhteensä Familjer med 0-6- åriga barn Families with child- ren aged 0-6 years	Perheitä yhteensä Familjer totalt Families, total	Henkilöitä perheissä Personer i familjer Persons in families
		Aviopari 1) Äkta makar Married couple	Äiti Mor Mother	Isä Far Father	Avopari Sambor Cohabiting couple							
Turku - Åbo	16 201	8 946	4 132	413	2 710	56 805	1,68	27 270	8 070	18 586	63 494	31 605
Uusikaupunki - Nystad	1 644	932	285	45	382	6 039	1,75	2 878	702	1 882	6 754	3 357
Vehmaa	250	149	36	7	58	978	1,95	488	114	292	1 104	571
<b>Satakunta</b> Satakunta	<b>24 006</b>	<b>14 970</b>	<b>4 084</b>	<b>581</b>	<b>4 371</b>	<b>89 715</b>	<b>1,79</b>	<b>43 046</b>	<b>11 017</b>	<b>27 912</b>	<b>101 279</b>	<b>50 730</b>
Eura	1 348	884	197	35	232	5 212	1,90	2 562	620	1 570	5 891	2 998
Eurajoki - Euraåminne	698	481	80	20	117	2 717	1,86	1 298	335	801	3 023	1 534
Harjavalta	760	422	168	17	153	2 770	1,77	1 346	376	881	3 123	1 571
Honkajoki	176	110	23	6	37	689	1,87	329	78	222	828	416
Huittinen	1 105	651	183	22	249	4 161	1,80	1 988	486	1 311	4 771	2 398
Jämijärvi	206	133	25	7	41	850	2,11	435	85	248	973	517
Kankaanpää	1 288	788	234	25	241	4 868	1,82	2 344	560	1 531	5 583	2 823
Karvia	247	140	35	8	64	974	1,93	477	112	310	1 171	595
Kiikoinen	133	91	15	6	21	545	2,06	274	58	166	648	336
Kokemäki - Kumo	774	476	122	19	157	2 962	1,83	1 415	336	935	3 455	1 737
Köyliö - Kjøulo	288	185	31	6	66	1 160	1,94	559	130	350	1 358	690
Lavia	178	115	24	2	37	694	1,83	325	66	222	828	410
Luvia	359	250	42	4	63	1 455	1,98	711	176	416	1 622	847
Merikarvia - Sastmola	327	220	46	7	54	1 277	1,84	601	134	388	1 464	745
Nakkila	645	415	90	18	122	2 468	1,89	1 216	293	754	2 787	1 408
Noormarkku - Norrmark	765	522	95	16	132	2 940	1,84	1 406	366	876	3 268	1 643
Pomarkku - Påmark	252	183	26	5	38	998	1,90	478	116	317	1 199	600
Pori - Björneborg	7 974	4 762	1 649	194	1 369	28 793	1,73	13 770	3 747	9 055	31 891	15 865
Rauma - Raumo	4 204	2 659	644	99	802	15 583	1,75	7 359	1 924	4 906	17 659	8 701
Siikainen	130	92	14	5	19	537	2,10	273	54	163	645	334
Säkylä	493	313	90	11	79	1 853	1,77	873	209	589	2 148	1 084
Ulvila - Ulvsby	1 656	1 078	251	49	278	6 209	1,82	3 007	756	1 901	6 944	3 478
<b>Kanta-Häme</b> Egentliga Tavastland	<b>19 219</b>	<b>11 731</b>	<b>3 269</b>	<b>551</b>	<b>3 668</b>	<b>72 461</b>	<b>1,84</b>	<b>35 350</b>	<b>9 061</b>	<b>21 976</b>	<b>80 538</b>	<b>40 964</b>
Forssa	1 769	973	353	57	386	6 378	1,71	3 033	815	2 048	7 188	3 551
Hattula	1 159	780	146	28	205	4 492	1,89	2 186	564	1 334	5 024	2 550
Hausjärvi	1 083	715	129	27	212	4 201	1,89	2 050	511	1 210	4 581	2 328
Humppila	269	164	39	4	62	1 039	1,92	517	136	305	1 143	579
Hämeenlinna - Tavastehus	6 976	4 187	1 336	206	1 247	26 015	1,82	12 696	3 209	8 017	29 032	14 787
Janakkala	1 957	1 213	311	62	371	7 498	1,89	3 705	947	2 217	8 259	4 256
Jokioinen - Jockis	697	432	101	13	151	2 719	1,92	1 339	314	800	3 027	1 555
Loppi	965	624	119	29	193	3 837	1,99	1 922	478	1 096	4 232	2 207
Riihimäki	3 312	1 958	628	95	631	12 214	1,78	5 910	1 624	3 749	13 459	6 807
Tammela	757	530	63	20	144	3 006	1,94	1 472	341	868	3 356	1 712
Ypäjä	275	155	44	10	66	1 062	1,89	520	122	332	1 237	632
<b>Pirkanmaa</b> Birkaland	<b>52 597</b>	<b>32 922</b>	<b>9 006</b>	<b>1 270</b>	<b>9 399</b>	<b>195 872</b>	<b>1,79</b>	<b>94 348</b>	<b>25 885</b>	<b>59 987</b>	<b>217 515</b>	<b>109 370</b>
Akaa	1 721	1 082	239	44	356	6 554	1,86	3 207	907	1 945	7 199	3 642
Hämeenkyrö - Tavastkyro	1 211	762	171	25	253	4 644	1,86	2 254	582	1 385	5 159	2 620
Ikaalinen - Ikalis	709	435	110	25	139	2 705	1,85	1 315	320	854	3 159	1 600
Juupajoki	233	135	38	8	52	913	1,89	441	112	277	1 045	537
Kangasala	3 714	2 546	468	91	609	14 213	1,86	6 893	1 938	4 194	15 651	7 913
Kihniö	194	150	12	8	24	778	1,92	373	93	243	941	469
Kuhmalhti	107	77	16	3	11	409	1,84	197	44	127	477	240
Kylmäkoski	281	191	27	8	55	1 098	1,89	532	130	325	1 226	623
Lempäälä	2 741	1 970	300	57	414	10 763	1,92	5 254	1 432	3 077	11 769	6 023
Mänttä-Vilppula	1 129	629	213	24	263	4 158	1,76	1 990	492	1 296	4 634	2 320

1) MI. rekisteröidyt parisuhteet. - Inkl. registrerat partnerskap. - Incl. registered partnerships.

36. Lapsiperheet perhetyypin mukaan, lapsimäärät ja perheet, joissa alle 25-vuotiaita lapsia maakunnittain ja kunnittain 31.12.2008

Barnfamiljer efter familjetyp, antalet barn och familjer med barn under 25 år landskapsvis och kommunvis 31.12.2008

Families with underage children by type of family, number of children and families with children aged 24 or under by region and municipality on December 31, 2008

(jatk. - forts. - cont.)

Alue Område Area	Lapsiperheittä - Barnfamiljer - Families with underage children								Perheet, joissa 0-6-vuot. lapsia Familjer med 0-6- åriga barn Families with child- ren aged 0-6 years	Perheitä, joissa 0-24-vuotiaita lapsia Familjer med 0-24-åriga barn Families with children aged 0-24 years		
	Yhteensä Totalt Total	Perhettä huoltaa - Familjen försörjs av Family supported by				Henkilöitä perheissä Personer i familjer in families	0-17-vuot. lapsia/per 0-17-åriga barn per familj Children aged 0-17/ family	0-17-vuoti- aita lapsia 0-17-åriga barn Children aged 0-17		Perheitä yhteensä Familjer totalt Families, total	Henkilöitä perheissä Personer i familjer Persons in families	0-24-vuot. lapsia 0-24-åriga barn Children aged 0-24
		Aviopari 1) Äkta makar Married couple	Aiti Mor Mother	Isä Far Father	Avopari Sambor Cohabiting couple							
Nokia	3 959	2 529	539	102	789	14 825	1,81	7 149	2 051	4 464	16 311	8 126
Orivesi	1 027	628	183	31	185	3 882	1,84	1 886	459	1 173	4 331	2 210
Parkano	659	427	84	13	135	2 618	1,96	1 289	301	808	3 077	1 569
Pirkkala - Birkkala	2 250	1 583	299	38	330	8 611	1,86	4 179	1 160	2 549	9 513	4 810
Punkalaidun	290	182	28	11	69	1 186	2,00	579	118	369	1 435	733
Pälkäne	744	484	99	26	135	2 923	1,93	1 436	339	879	3 347	1 726
Ruovesi	467	289	67	11	100	1 816	1,90	889	205	553	2 073	1 055
Sastamala	2 613	1 618	411	72	512	10 099	1,90	4 954	1 191	3 031	11 362	5 845
Tampere - Tammerfors	20 487	11 863	4 648	495	3 481	72 730	1,69	34 568	10 025	23 297	80 662	40 058
Urjala	508	310	92	16	90	1 907	1,81	918	214	614	2 230	1 121
Valkeakoski	2 191	1 388	305	53	445	8 180	1,79	3 926	1 055	2 461	8 967	4 441
Vesilähti	574	442	46	9	77	2 342	2,03	1 168	295	642	2 545	1 327
Virrat - Virdois	688	420	87	27	154	2 648	1,82	1 252	296	847	3 128	1 557
Ylöjärvi	4 100	2 782	524	73	721	15 870	1,88	7 699	2 126	4 577	17 274	8 805
<b>Päijät-Häme</b>	<b>21 325</b>	<b>12 418</b>	<b>4 128</b>	<b>615</b>	<b>4 164</b>	<b>79 366</b>	<b>1,82</b>	<b>38 714</b>	<b>9 816</b>	<b>24 469</b>	<b>88 461</b>	<b>44 978</b>
Päijänne-Tavastland												
Artjärvi - Artsjö	139	100	17	5	17	547	1,87	260	57	159	607	312
Asikkala	854	528	120	29	177	3 328	1,91	1 631	361	1 005	3 782	1 930
Hartola	302	157	68	10	67	1 157	1,90	573	110	361	1 326	694
Heinola	2 041	1 150	411	60	420	7 477	1,78	3 634	842	2 374	8 417	4 227
Hollola	2 756	1 755	398	77	526	10 742	1,93	5 319	1 306	3 156	11 938	6 160
Hämeenkoski	218	142	22	4	50	847	1,84	401	98	264	991	492
Kärkölä	534	298	90	23	123	2 056	1,90	1 013	234	640	2 373	1 223
Lahti - Lahtis	10 272	5 696	2 387	285	1 904	36 911	1,74	17 832	4 843	11 676	40 855	20 601
Nastola	1 825	1 159	243	58	365	6 992	1,88	3 424	868	2 068	7 719	3 923
Orimattila	1 717	1 023	265	47	382	6 675	1,93	3 314	808	1 970	7 431	3 844
Padasjoki	300	186	42	8	64	1 187	1,98	595	127	363	1 374	708
Sysmä	367	224	65	9	69	1 447	1,96	718	162	433	1 648	864
<b>Kymenlaakso</b>	<b>18 949</b>	<b>11 359</b>	<b>3 421</b>	<b>599</b>	<b>3 570</b>	<b>69 885</b>	<b>1,77</b>	<b>33 571</b>	<b>8 295</b>	<b>21 980</b>	<b>78 764</b>	<b>39 429</b>
Kymmenedalen												
Hamina - Fredrikshamn	2 247	1 404	365	61	417	8 320	1,76	3 956	1 013	2 617	9 418	4 659
Iitti	705	409	111	34	151	2 698	1,86	1 308	284	829	3 070	1 569
Kotka	5 589	3 176	1 174	180	1 059	20 185	1,74	9 719	2 528	6 438	22 647	11 331
Kouvola	9 273	5 643	1 610	292	1 728	34 410	1,78	16 552	3 960	10 742	38 690	19 415
Miehikkälä	203	133	20	5	45	791	1,85	375	91	251	942	470
Pyhtää - Pyttis	593	364	96	21	112	2 192	1,77	1 052	262	701	2 519	1 252
Virolahti	339	230	45	6	58	1 289	1,80	609	157	402	1 478	733
<b>Etelä-Karjala</b>	<b>13 667</b>	<b>8 044</b>	<b>2 513</b>	<b>429</b>	<b>2 681</b>	<b>50 232</b>	<b>1,76</b>	<b>24 052</b>	<b>6 034</b>	<b>15 897</b>	<b>56 765</b>	<b>28 371</b>
Södra Karelen												
Imatra	2 851	1 610	558	88	595	10 325	1,72	4 905	1 229	3 279	11 551	5 750
Lappeenranta - Villmanstrand	7 412	4 263	1 487	222	1 440	26 914	1,74	12 928	3 384	8 512	30 089	15 040
Lemi	356	227	52	15	62	1 348	1,83	653	176	421	1 547	776
Luumäki	503	320	71	15	97	1 915	1,83	918	209	587	2 162	1 083
Parikkala	481	283	60	23	115	1 829	1,79	863	172	617	2 257	1 114
Rautjärvi	362	224	55	19	64	1 369	1,84	667	132	429	1 567	794
Ruokolahti	535	340	79	17	99	2 010	1,79	960	226	657	2 381	1 177
Savitaipale	351	229	46	12	64	1 378	1,85	648	130	431	1 631	836
Suomenniemi	67	39	11	3	14	258	1,88	126	31	80	296	154
Taipalsaari	615	427	71	15	102	2 390	1,89	1 161	279	725	2 711	1 368
Ylämaa	134	82	23	-	29	496	1,66	223	66	159	573	279

1) MI. rekisteröidyt parisuhteet. - Inkl. registrerat partnerskap. - Incl. registered partnerships.

36. Lapsiperheet perhetyypin mukaan, lapsimäärät ja perheet, joissa alle 25-vuotiaita lapsia maakunnittain ja kunnittain 31.12.2008

Barnfamiljer efter familjetyp, antalet barn och familjer med barn under 25 år landskapsvis och kommunvis 31.12.2008

Families with underage children by type of family, number of children and families with children aged 24 or under by region and municipality on December 31, 2008

(jatk. - forts. - cont.)

Alue Område Area	Lapsiperheitä - Barnfamiljer - Families with underage children								Perheet, joissa 0-6-vuot. lapsia Familjer med 0-6- åriga barn Families with child- ren aged 0-6 years	Perheitä, joissa 0-24-vuotiaita lapsia Familjer med 0-24-åriga barn Families with children aged 0-24 years		
	Yhteensä Totalt Total	Perhettä huoltaa - Familjen försörjs av Family supported by				Henkilöitä perheissä Personer i familjer Persons in families	0-17-vuot. lapsia/per barn per familj Children aged 0-17/ family	0-17-vuoti- aita lapsia barn 0-17-åriga Children aged 0-17		Perheitä yhteensä Familjer totalt Families, total	Henkilöitä perheissä Personer i familjer Persons in families	0-24-vuot. lapsia 0-24-åriga barn Children aged 0-24
		Avopari 1) Äkta makar Married couple	Äiti Mor Mother	Isä Far Father	Avopari Sambor Cohabiting couple							
<b>Etelä-Savo</b> Södra Savolax	15 257	9 233	2 491	439	3 094	57 303	1,81	27 613	6 620	17 913	65 195	32 761
Enonkoski	141	94	20	5	22	561	1,96	276	60	177	675	344
Heinävesi	346	213	51	13	69	1 325	1,88	652	156	412	1 531	781
Hirvensalmi	209	133	30	6	40	846	2,03	425	66	251	977	512
Joroinen - Jorois	574	348	83	18	125	2 183	1,85	1 061	253	681	2 515	1 270
Juva	659	428	81	13	137	2 584	1,88	1 238	265	794	2 993	1 510
Kangasniemi	547	335	68	25	119	2 113	1,87	1 023	224	644	2 405	1 226
Kerimäki	597	387	62	23	125	2 295	1,85	1 102	245	681	2 546	1 279
Mikkeli - S:t Michel	5 104	3 062	920	123	999	18 937	1,79	9 137	2 353	5 907	21 254	10 673
Mäntyharju	591	349	95	14	133	2 221	1,80	1 064	245	699	2 554	1 280
Pertunmaa	174	106	27	5	36	664	1,84	320	87	210	781	389
Pieksämäki	1 921	1 161	345	50	365	7 173	1,79	3 448	775	2 248	8 144	4 099
Punkaharju	348	206	47	16	79	1 308	1,79	623	139	425	1 543	767
Puumala	194	129	23	4	38	763	1,82	354	73	262	983	492
Rantasalmi	399	241	49	21	88	1 513	1,80	720	164	475	1 754	871
Ristiina	501	299	66	17	119	1 959	1,93	965	224	586	2 213	1 135
Savonlinna - Nyslott	2 693	1 572	488	74	559	9 842	1,75	4 710	1 194	3 137	11 126	5 520
Sulkava	259	170	36	12	41	1 016	1,91	495	97	324	1 201	613
<b>Pohjois-Savo</b> Norra Savolax	26 043	15 802	4 228	707	5 306	98 043	1,83	47 618	11 835	30 075	109 888	55 362
Iisalmi - Idensalmi	2 353	1 360	422	68	503	8 685	1,77	4 167	1 077	2 735	9 803	4 878
Juankoski	492	295	81	15	101	1 880	1,88	924	201	608	2 225	1 120
Kaavi	312	206	37	12	57	1 260	2,07	645	138	356	1 397	737
Karttula	422	295	31	10	86	1 701	1,97	833	201	486	1 891	962
Keitele	230	145	25	11	49	885	1,83	422	96	278	1 027	512
Kiuruvesi	980	593	146	35	206	3 814	1,93	1 889	418	1 126	4 256	2 197
Kuopio	9 810	5 764	1 929	226	1 891	35 625	1,75	17 200	4 673	11 133	39 390	19 635
Lapinlahti	807	509	83	29	186	3 233	1,97	1 586	354	950	3 667	1 891
Leppävirta	1 087	696	140	31	220	4 199	1,90	2 067	465	1 274	4 743	2 406
Maaninka	415	266	40	12	97	1 676	2,01	833	195	478	1 859	965
Nilsjä	621	403	78	16	124	2 407	1,86	1 155	287	746	2 794	1 403
Pielavesi	449	289	51	12	97	1 900	2,18	979	204	531	2 139	1 147
Rautalampi	319	192	48	15	64	1 233	1,90	605	145	370	1 387	712
Rautavaara	136	83	17	5	31	552	1,99	271	64	185	696	359
Sillinjärvi	2 789	1 823	344	65	557	10 750	1,87	5 228	1 290	3 159	11 854	6 001
Sonkajärvi	437	280	52	11	94	1 719	1,89	827	177	530	2 024	1 019
Suonenjoki	736	447	112	23	154	2 786	1,84	1 354	344	856	3 130	1 576
Tervo	147	89	26	4	28	550	1,80	265	41	192	698	343
Tuusniemi	238	150	38	6	44	920	1,85	440	87	290	1 086	551
Varkaus	2 350	1 345	418	71	516	8 684	1,79	4 216	999	2 688	9 659	4 845
Varpaisjärvi	267	171	31	10	55	1 084	2,03	541	117	331	1 277	663
Vesanto	212	125	33	5	49	806	1,76	374	88	256	941	471
Vierämä	434	276	46	15	97	1 694	1,84	797	174	517	1 945	969
<b>Pohjois-Karjala</b> Norra Karelen	16 964	10 115	2 864	521	3 464	64 003	1,84	31 202	7 574	19 619	71 834	36 393
Ilomantsi - Ilomants	488	293	68	16	111	1 833	1,75	856	181	591	2 133	1 046
Joensuu	7 529	4 241	1 562	231	1 495	27 618	1,79	13 459	3 521	8 593	30 697	15 528
Juuka	532	307	72	18	135	2 047	1,86	989	228	635	2 360	1 192
Kesälahti	228	146	28	8	46	892	1,93	439	82	281	1 049	530
Kitee	910	564	133	25	188	3 459	1,82	1 658	378	1 095	4 002	1 999
Kontiolahti	1 826	1 255	189	41	341	7 269	1,99	3 628	910	2 044	7 925	4 097
Liekka	1 112	658	187	45	222	4 120	1,77	1 973	386	1 298	4 645	2 322
Liperi	1 470	912	198	42	318	5 718	1,92	2 824	704	1 656	6 294	3 235
Nurmes	798	454	140	35	169	3 034	1,86	1 484	330	926	3 419	1 755
Outokumpu	678	405	108	20	145	2 588	1,85	1 257	296	822	3 024	1 523

1) MI. rekisteröidyt parisuhteet. - Inkl. registrerat partnerskap. - Incl. registered partnerships.

36. Lapsiperheet perhetyypin mukaan, lapsimäärät ja perheet, joissa alle 25-vuotiaita lapsia maakunnittain ja kunnittain 31.12.2008

Barnfamiljer efter familjetyp, antalet barn och familjer med barn under 25 år landskapsvis och kommunvis 31.12.2008

Families with underage children by type of family, number of children and families with children aged 24 or under by region and municipality on December 31, 2008

(jatk. - forts. - cont.)

Alue Område Area	Lapsiperheitä - Barnfamiljer - Families with underage children							Perheet, joissa 0-6-vuot. lapsia familjer med 0-6- åriga barn Families with child- ren aged 0-6 years	Perheitä, joissa 0-24-vuotiaita lapsia Familjer med 0-24-åriga barn Families with children aged 0-24 years			
	Yhteensä Totalt Total	Perhettä huoltaa - Familjen försörjs av Family supported by				Henkilöitä perheissä Personer i familjer Persons in families	0-17-vuot. lapsia/per familj Children aged 0-17/ family		0-17-vuoti- aita lapsia barn Children aged 0-17	Perheitä yhteensä Familjer totalt Families, total	Henkilöitä perheissä Personer i familjer Persons in families	0-24-vuot. lapsia 0-24-åriga barn Children aged 0-24
		Aviopari 1) Äkta makar Married couple	Äiti Mor Mother	Isä Far Father	Avopari Sambor Cohabiting couple							
Polvijärvi	457	279	64	16	98	1 777	1,93	882	182	549	2 056	1 047
Rääkkylä	242	156	30	8	48	917	1,79	434	95	273	1 010	500
Tohmajärvi	497	319	63	13	102	1 934	1,88	932	194	598	2 232	1 124
Valtimo	197	126	22	3	46	797	1,96	387	87	258	988	495
<b>Keski-Suomi</b>	<b>29 194</b>	<b>17 988</b>	<b>4 647</b>	<b>814</b>	<b>5 745</b>	<b>111 686</b>	<b>1,87</b>	<b>54 718</b>	<b>14 142</b>	<b>33 408</b>	<b>124 171</b>	<b>63 459</b>
Mellersta Finland												
Hankasalmi	518	305	77	17	119	2 102	2,00	1 034	239	637	2 477	1 294
Joutsa	444	264	67	16	97	1 709	1,85	821	190	549	2 023	1 029
Jyväskylä	14 002	8 521	2 527	360	2 594	51 658	1,78	24 977	7 112	15 766	56 740	28 513
Jämsä	2 410	1 464	357	95	494	9 215	1,86	4 490	1 017	2 751	10 245	5 227
Kannonkoski	138	88	17	3	30	583	2,17	300	67	166	670	355
Karstula	444	275	56	13	100	1 761	1,93	855	208	532	2 033	1 039
Keuruu	1 064	624	189	29	222	4 051	1,86	1 984	469	1 245	4 575	2 334
Kinnula	160	110	11	6	33	754	2,39	382	71	200	879	491
Kivijärvi	115	78	13	3	21	543	2,57	296	48	133	598	344
Konnevesi	275	179	42	9	45	1 098	1,95	537	122	336	1 285	667
Kuhmoinen	187	113	31	5	38	719	1,88	352	79	228	837	427
Kyyjärvi	134	99	22	2	11	580	2,21	296	56	173	706	379
Laukaa	2 216	1 472	239	53	452	9 033	2,07	4 592	1 107	2 501	9 892	5 210
Luhanka	61	36	5	1	19	233	1,79	109	23	75	272	132
Multia	180	119	14	6	41	744	2,04	368	86	210	834	440
Muurame	1 287	893	152	40	202	5 085	1,98	2 547	650	1 437	5 536	2 875
Petäjävesi	440	264	63	13	100	1 735	1,96	863	194	497	1 907	992
Pihtipudas	457	247	67	20	123	1 889	2,13	973	228	541	2 135	1 147
Saarijärvi	1 088	649	169	36	234	4 213	1,91	2 080	501	1 301	4 864	2 489
Toivakka	246	155	26	7	58	984	1,92	472	130	305	1 171	599
Uurainen	386	265	37	8	76	1 666	2,26	872	213	443	1 842	1 005
Viitasaari	697	424	103	25	145	2 705	1,84	1 280	271	835	3 122	1 597
Äänekoski	2 245	1 344	363	47	491	8 626	1,89	4 238	1 061	2 547	9 528	4 874
<b>Etelä-Pohjanmaa</b>	<b>21 055</b>	<b>14 500</b>	<b>2 761</b>	<b>514</b>	<b>3 280</b>	<b>83 887</b>	<b>1,94</b>	<b>40 840</b>	<b>10 080</b>	<b>25 159</b>	<b>96 629</b>	<b>49 779</b>
Södra Österbotten												
Alajärvi	1 101	851	111	26	113	4 826	2,21	2 435	525	1 339	5 592	3 031
Alavus	960	688	95	18	159	4 074	2,10	2 014	444	1 202	4 859	2 564
Evijärvi	272	202	15	12	43	1 160	2,05	558	123	346	1 386	725
Ilmajoki	1 394	1 000	160	41	193	5 596	1,96	2 731	684	1 640	6 364	3 293
Isojoki - Storå	234	161	31	7	35	945	1,93	452	96	273	1 070	556
Jalasjärvi	836	556	116	19	145	3 348	1,95	1 627	365	1 077	4 113	2 098
Karjoki - Bötom	146	102	18	6	20	587	1,92	280	60	183	704	358
Kauhajoki	1 539	987	237	25	290	6 023	1,89	2 907	687	1 815	6 877	3 523
Kauhava	1 891	1 387	187	56	261	7 776	2,01	3 806	909	2 293	9 064	4 734
Kuortane	401	281	46	8	66	1 604	1,91	767	197	487	1 872	959
Kurikka	1 538	1 046	206	41	245	6 060	1,88	2 890	691	1 894	7 186	3 652
Lappajärvi	308	241	26	8	33	1 330	2,01	618	126	412	1 669	871
Lapua - Lappo	1 631	1 143	204	31	253	6 480	1,93	3 144	824	1 916	7 372	3 760
Seinäjoki	6 623	4 365	1 051	149	1 058	25 164	1,85	12 238	3 368	7 611	28 067	14 232
Soini	251	207	16	5	23	1 073	2,06	518	99	305	1 239	651
Teuva - Östermark	588	403	67	14	104	2 385	1,93	1 134	262	734	2 829	1 457
Töysä	345	211	49	12	73	1 454	2,23	768	180	407	1 647	900
Vimpeli	341	253	30	12	46	1 429	2,07	706	160	414	1 664	866
Ähtäri - Etseri	656	416	96	24	120	2 573	1,90	1 247	280	811	3 055	1 549
<b>Pohjanmaa</b>	<b>19 634</b>	<b>13 057</b>	<b>2 359</b>	<b>423</b>	<b>3 795</b>	<b>77 417</b>	<b>1,89</b>	<b>37 167</b>	<b>9 649</b>	<b>22 999</b>	<b>87 937</b>	<b>44 822</b>
Österbotten												
Isokyrö - Storkyro	533	360	70	10	93	2 166	1,99	1 063	268	645	2 533	1 321
Kaskinen - Kaskö	127	90	11	3	23	492	1,75	222	52	166	615	299
Korsnäs	228	140	20	11	57	889	1,79	407	94	287	1 084	538
Kristinankaupunki - Kristinestad	702	434	89	21	158	2 659	1,69	1 186	247	858	3 157	1 555
Kruunupyy - Kronoby	790	604	51	14	121	3 269	1,94	1 531	371	962	3 835	1 947

1) MI. rekisteröidyt parisuhteet. - Inkl. registrerat partnerskap. - Incl. registered partnerships.

36. Lapsiperheet perhetyypin mukaan, lapsimäärät ja perheet, joissa alle 25-vuotiaita lapsia maakunnittain ja kunnittain 31.12.2008

Barnfamiljer efter familjetyp, antalet barn och familjer med barn under 25 år landskapsvis och kommunvis 31.12.2008

Families with underage children by type of family, number of children and families with children aged 24 or under by region and municipality on December 31, 2008

(jatk. - forts. - cont.)

Alue Område Area	Lapsiperheitä - Barnfamiljer - Families with underage children								Perheet, joissa 0-24-vuotiaita lapsia Familjer med 0-24-åriga barn Families with children aged 0-24 years			
	Yhteensä Totalt Total	Perhettä huoltaa - Familjen försörjs av Family supported by				Henkilöitä perheissä Personer i familjer Persons in families	0-17-vuot. lapsia/per 0-17-åriga barn per familj Children aged 0-17 family	0-17-vuoti- aita lapsia 0-17-åriga barn Children aged 0-17	0-6-vuot. lapsia Familjer med 0-6- åriga barn Families with child- ren aged 0-6 years	Perheitä yhteensä Familjer totalt - Families, total	Henkilöitä perheissä Personer i familjer Persons in families	0-24-vuot. lapsia 0-24-åriga barn Children aged 0-24
		Aviopari 1) Äkta makar Married couple	Aiti Mor Mother	Isä Far Father	Avopari Sambor Cohabiting couple							
Laihia - Laihela	888	615	86	22	165	3 454	1,86	1 654	474	1 061	4 000	1 988
Luoto - Larsmo	578	522	17	4	35	3 036	2,89	1 668	338	663	3 338	2 001
Maalahti - Malax	597	341	70	18	168	2 258	1,72	1 026	258	728	2 668	1 305
Mustasaari - Jakobsholm	2 291	1 511	197	47	536	8 871	1,83	4 183	1 161	2 659	10 022	4 963
Närpiö - Närpes	961	599	76	20	266	3 724	1,72	1 655	428	1 173	4 414	2 148
Oravainen - Oravais	215	150	20	5	40	890	1,98	426	83	269	1 069	554
Pedersören kunta - Pedersöre	1 378	1 132	55	21	170	6 330	2,31	3 185	745	1 627	7 164	3 953
Pietarsaari - Jakobstad	2 149	1 419	280	48	402	8 519	1,93	4 156	1 020	2 496	9 563	4 943
Uusikaarlepyy - Nykarleby	818	601	57	17	143	3 334	1,90	1 552	411	1 012	3 962	1 996
Vaasa - Vasa	6 329	3 842	1 148	137	1 202	23 346	1,77	11 219	3 168	7 152	25 728	12 867
Vähäkyrö - Lillkyro	567	397	62	16	92	2 250	1,97	1 117	285	650	2 510	1 286
Vöyri-Maksamaa - Vörå-Maxmo	483	300	50	9	124	1 930	1,90	917	246	591	2 275	1 158
<b>Keski-Pohjanmaa</b>	<b>7 960</b>	<b>5 649</b>	<b>918</b>	<b>148</b>	<b>1 245</b>	<b>32 573</b>	<b>2,01</b>	<b>16 037</b>	<b>3 935</b>	<b>9 364</b>	<b>36 971</b>	<b>19 317</b>
Mellersta Österbotten												
Halsua	131	108	8	4	11	565	2,06	270	50	166	679	352
Himanka	326	246	31	4	45	1 353	1,95	635	148	395	1 573	814
Kannus	631	478	58	9	86	2 731	2,17	1 368	286	749	3 091	1 668
Kaustinen - Kaustby	480	346	40	8	86	1 944	1,92	921	242	588	2 289	1 156
Kokkola - Karleby	5 240	3 596	665	99	880	20 874	1,96	10 274	2 656	6 042	23 356	12 078
Lestijärvi	94	69	15	-	10	392	1,84	173	35	115	457	237
Perho	337	270	33	4	30	1 655	2,66	898	183	401	1 865	1 086
Toholampi	365	278	30	10	47	1 623	2,25	821	178	458	1 925	1 041
Veteli - Vetil	356	258	38	10	50	1 436	1,90	677	157	450	1 736	885
<b>Pohjois-Pohjanmaa</b>	<b>44 995</b>	<b>30 128</b>	<b>6 328</b>	<b>1 079</b>	<b>7 460</b>	<b>184 525</b>	<b>2,10</b>	<b>94 596</b>	<b>23 524</b>	<b>50 714</b>	<b>201 679</b>	<b>108 163</b>
Norra Österbotten												
Alavieska	311	227	23	9	52	1 382	2,31	718	144	358	1 527	846
Haapajärvi	833	568	115	22	128	3 697	2,35	1 955	411	950	4 056	2 288
Haapavesi	783	532	100	14	137	3 585	2,46	1 923	398	941	4 060	2 287
Hailuoto - Karlö	74	53	7	2	12	324	2,24	166	39	97	399	211
Haukipudas	2 605	1 779	317	66	443	10 819	2,17	5 641	1 436	2 867	11 602	6 273
Ii	1 137	780	128	31	198	4 873	2,24	2 548	597	1 264	5 258	2 889
Kalajoki	1 033	743	93	24	173	4 436	2,19	2 258	560	1 240	5 096	2 735
Kempele	2 300	1 562	342	31	365	9 154	2,02	4 644	1 247	2 539	9 870	5 193
Kiiminki	1 966	1 401	194	37	334	8 217	2,17	4 274	1 095	2 122	8 681	4 677
Kuusamo	1 875	1 158	242	59	416	7 422	1,94	3 645	806	2 164	8 306	4 286
Kärsämäki	298	225	36	6	31	1 337	2,32	692	135	355	1 514	843
Liminka - Limingo	1 317	1 011	108	22	176	6 004	2,53	3 337	857	1 395	6 244	3 586
Lumijoki	245	183	16	9	37	1 157	2,67	653	133	264	1 218	712
Merijärvi	114	90	10	2	12	602	2,96	337	60	141	696	416
Muhos	1 120	785	120	29	186	4 816	2,29	2 564	606	1 237	5 166	2 854
Nivala	1 216	839	155	30	192	5 527	2,46	2 987	678	1 403	6 116	3 484
Oulainen	916	606	127	30	153	3 823	2,16	1 983	451	1 039	4 185	2 280
Oulu - Uleåborg	15 071	9 466	2 832	345	2 428	56 141	1,83	27 612	7 932	16 760	60 972	31 012
Oulunsalo	1 425	1 042	159	19	205	6 163	2,27	3 237	807	1 564	6 590	3 648
Pudasjärvi	823	544	113	26	140	3 721	2,37	1 954	369	978	4 198	2 382
Pyhäjoki	364	262	27	13	62	1 529	2,06	749	176	424	1 719	913
Pyhäjärvi	583	352	82	26	123	2 314	1,93	1 123	253	708	2 691	1 396
Pyhäntä	185	127	22	6	30	892	2,54	469	80	220	1 005	588
Raahe - Brahestad	2 522	1 647	327	74	474	10 222	2,04	5 157	1 259	2 870	11 244	5 953
Reisjärvi	326	248	26	9	43	1 460	2,26	736	165	382	1 633	903
Sievi	615	491	51	11	62	3 088	2,83	1 739	338	700	3 363	2 022
Siikajoki	624	455	56	23	90	2 853	2,42	1 510	311	725	3 168	1 789
Siikajoki	615	427	71	24	93	2 659	2,20	1 352	269	722	2 994	1 646
Taivalkoski	434	269	69	12	84	1 980	2,42	1 050	177	538	2 306	1 306
Tyrnävä	835	601	70	15	149	3 895	2,62	2 187	502	920	4 158	2 402

1) MI. rekisteröidyt parisuhteet. - Inkl. registrerat partnerskap. - Incl. registered partnerships.

**37. Lapsiperheet alle 18-vuotiaiden lasten määrän mukaan maakunnittain ja kunnittain 31.12.2008**

Barnfamiljer efter antalet barn under 18 år landskapsvis och kommunvis 31.12.2008

Families with underage children by number of children aged 17 or under by region and municipality on December 31, 2008

Alue Område Area	Alle 18-vuotiaiden lasten lukumäärä - Antal barn under 18 år i familjen Number of children aged 17 or under in family							Alle 18-vuotiaita lapsia/perhe Barn under 18 år per familj Children under the age of 18/family
	Yhteensä Totalt Total	1	2	3	4	5	6-	
<b>Koko maa - Hela landet Whole country</b>	<b>585 224</b>	<b>253 841</b>	<b>224 508</b>	<b>78 550</b>	<b>18 666</b>	<b>5 082</b>	<b>4 577</b>	<b>1,83</b>
<b>Manner-Suomi - Fasta Finland - Mainland Finland</b>								
<b>Uusimaa Nyland</b>	162 002	72 815	63 738	19 659	3 984	1 023	783	1,76
Esboo - Esbo	31 337	13 089	13 195	3 997	768	167	121	1,79
Hanko - Hangö	975	437	373	128	27	6	4	1,77
Helsinki - Helsingfors	55 229	27 968	20 027	5 594	1 099	307	234	1,67
Hyvinkää - Hyvinge	5 376	2 378	2 106	692	144	38	18	1,78
Inkoo - Ingå	692	284	276	102	23	4	3	1,84
Järvenpää - Träskända	4 888	2 122	2 023	596	104	29	14	1,76
Karjalohja - Karislojo	155	57	58	24	6	6	4	2,08
Karkkila - Högfors	1 029	452	379	158	34	6	-	1,80
Kauniainen - Grankulla	1 048	345	463	186	42	9	3	1,97
Kerava - Kervo	4 177	1 922	1 655	488	88	15	9	1,72
Kirkkonummi - Kyrkslätt	5 154	1 883	2 266	772	171	44	18	1,90
Lohja - Lojo	4 777	1 954	1 897	738	140	27	21	1,84
Mäntsälä	2 563	924	1 031	440	94	29	45	2,02
Nummi-Pusula	673	272	248	110	33	5	5	1,92
Nurmijärvi	5 623	2 034	2 391	882	186	58	72	1,97
Pornainen - Borgnäs	727	241	294	118	32	16	26	2,19
Raasepori - Raseborg	3 226	1 409	1 268	435	83	22	9	1,78
Siuntio - Sjundeå	805	295	337	123	35	8	7	1,95
Tuusula - Tusby	5 148	1 943	2 249	770	127	26	33	1,87
Vantaa - Vanda	24 723	11 329	9 727	2 773	631	160	103	1,74
Vihti - Vichtis	3 677	1 477	1 475	533	117	41	34	1,89
<b>Itä-Uusimaa Östra Nyland</b>	11 376	4 535	4 699	1 644	356	87	55	1,86
Askola	609	228	252	96	26	4	3	1,91
Lapinjärvi - Lapträsk	291	123	95	58	12	1	2	1,90
Liljendal	164	67	64	24	8	1	-	1,85
Loviisa - Lovisa	721	324	279	87	24	4	3	1,77
Myrskylä - Mörskom	210	77	81	34	13	4	1	2,00
Pernaja - Pernå	451	178	190	59	18	4	2	1,87
Porvoo - Borgå	5 915	2 381	2 509	791	167	35	32	1,83
Pukkila	244	88	98	35	14	6	3	2,03
Ruotsinpyhtää - Strömfors	290	111	115	50	9	4	1	1,91
Sipoo - Sibbo	2 481	958	1 016	410	65	24	8	1,88
<b>Varsinais-Suomi Egentliga Finland</b>	49 752	21 667	19 709	6 544	1 380	301	151	1,78
Aura	514	198	214	70	23	6	3	1,90
Kaarina - S:t Karins	4 058	1 644	1 777	530	84	12	11	1,79
Kemiönsaari - Kimitoön	735	318	307	89	18	1	2	1,75
Koski TI	221	76	82	48	10	4	1	2,04
Kustavi - Gustavs	71	27	30	11	3	-	-	1,86
Laitila	941	390	376	134	30	9	2	1,83
Lieto - Lundo	2 213	819	995	310	78	10	1	1,86
Loimaa	1 725	718	636	274	76	14	7	1,87
Länsi-Turunmaa - Västaboland	1 707	668	693	280	46	17	3	1,87
Marttila	193	76	70	32	13	1	1	1,94
Masku	1 347	484	618	200	33	7	5	1,87
Mynämäki	949	366	377	167	28	6	5	1,89
Naantali - Nådendal	2 286	965	984	272	51	11	3	1,76
Nousiainen - Nousis	662	256	258	104	34	6	4	1,94
Oripää	157	53	68	23	12	-	1	1,99
Paimio - Pemar	1 243	528	489	178	36	8	4	1,81
Pyhäranta	242	91	107	37	5	2	-	1,84
Pöytyä	931	339	368	146	53	14	11	2,00
Raisio - Reso	2 912	1 283	1 207	345	66	6	5	1,74
Rusko	829	277	372	153	22	4	1	1,92

37. Lapsiperheet alle 18-vuotiaiden lasten määrän mukaan maakunnittain ja kunnittain 31.12.2008

Barnfamiljer efter antalet barn under 18 år landskapsvis och kommunvis 31.12.2008

Families with underage children by number of children aged 17 or under by region and municipality on December 31, 2008

(jatk. - forts. - cont.)

Alue Område Area	Alle 18-vuotiaiden lasten lukumäärä - Antal barn under 18 år i familjen Number of children aged 17 or under in family							Alle 18-vuotiaita lapsia/perhe Barn under 18 år per familj Children under the age of 18/family
	Yhteensä Totalt Total	1	2	3	4	5	6-	
Salo	6 016	2 495	2 404	868	189	39	21	1,83
Sauvo - Sagu	353	144	137	54	14	2	2	1,86
Somero	948	389	342	160	46	8	3	1,90
Taivassalo - Tövsala	168	80	60	22	6	-	-	1,73
Tarvasjoki	236	74	103	42	15	1	1	2,02
Turku - Åbo	16 201	8 077	5 900	1 729	345	100	50	1,68
Uusikaupunki - Nystad	1 644	737	642	215	40	8	2	1,75
Vehmaa	250	95	93	51	4	5	2	1,95
<b>Satakunta</b>	<b>24 006</b>	<b>10 502</b>	<b>9 336</b>	<b>3 174</b>	<b>751</b>	<b>163</b>	<b>80</b>	<b>1,79</b>
Satakunta								
Eura	1 348	535	522	213	61	9	8	1,90
Eurajoki - Euraäminne	698	266	299	108	17	7	1	1,86
Harjavalta	760	342	286	100	28	4	-	1,77
Honkajoki	176	69	74	23	7	3	-	1,87
Huittinen	1 105	483	431	140	41	4	6	1,80
Jämijärvi	206	85	56	35	20	7	3	2,11
Kankaanpää	1 288	544	503	185	45	8	3	1,82
Karvia	247	94	100	36	11	5	1	1,93
Kiikoinen	133	41	55	27	8	2	-	2,06
Kokemäki - Kumo	774	345	276	110	30	10	3	1,83
Köyliö - Kjulö	288	106	110	57	13	2	-	1,94
Lavia	178	83	56	32	4	1	2	1,83
Luvia	359	134	140	58	18	6	3	1,98
Merikarvia - Sastmola	327	149	117	42	8	7	4	1,84
Nakkila	645	254	258	99	24	8	2	1,89
Noormarkku - Norrmark	765	316	316	93	32	3	5	1,84
Pomarkku - Pämärk	252	106	86	42	16	2	-	1,90
Pori - Björneborg	7 974	3 723	3 071	916	202	41	21	1,73
Rauma - Raumo	4 204	1 858	1 694	529	99	17	7	1,75
Siikainen	130	46	46	25	8	2	3	2,10
Säkylä	493	223	183	71	10	5	1	1,77
Ulvila - Ulvsby	1 656	700	657	233	49	10	7	1,82
<b>Kanta-Häme</b>	<b>19 219</b>	<b>8 045</b>	<b>7 541</b>	<b>2 724</b>	<b>658</b>	<b>164</b>	<b>87</b>	<b>1,84</b>
Egentliga Tavastland								
Forssa	1 769	848	650	219	36	12	4	1,71
Hattula	1 159	450	488	167	33	11	10	1,89
Hausjärvi	1 083	421	451	145	48	12	6	1,89
Humppila	269	102	111	35	18	2	1	1,92
Hämeenlinna - Tavastehus	6 976	2 954	2 773	951	212	56	30	1,82
Janakkala	1 957	767	768	319	79	16	8	1,89
Jokioinen - Jockis	697	264	271	124	30	7	1	1,92
Loppi	965	359	367	161	60	9	9	1,99
Riihimäki	3 312	1 477	1 276	426	92	28	13	1,78
Tammela	757	280	305	122	39	7	4	1,94
Ypäjä	275	123	81	55	11	4	1	1,89
<b>Pirkanmaa</b>	<b>52 597</b>	<b>23 004</b>	<b>20 520</b>	<b>6 999</b>	<b>1 506</b>	<b>341</b>	<b>227</b>	<b>1,79</b>
Birkaland								
Akaa	1 721	672	718	255	57	12	7	1,86
Hämeenkyrö - Tavastkyro	1 211	487	491	183	34	7	9	1,86
Ikaalinen - Ikaalis	709	297	268	104	34	3	3	1,85
Juupajoki	233	97	84	39	9	2	2	1,89
Kangasala	3 714	1 450	1 543	581	109	19	12	1,86
Kihniö	194	84	59	37	10	4	-	1,92
Kuhmalampi	107	52	33	15	3	2	2	1,84
Kylmäkoski	281	111	112	40	15	1	2	1,89
Lempäälä	2 741	1 094	1 096	395	85	37	34	1,92
Mänttä-Vilppula	1 129	500	445	144	33	6	1	1,76
Nokia	3 959	1 664	1 602	538	125	19	11	1,81
Orivesi	1 027	440	383	161	29	8	6	1,84
Parkano	659	268	233	116	25	11	6	1,96
Pirkkala - Birkala	2 250	861	992	310	61	12	14	1,86
Punkalaidun	290	106	109	50	21	3	1	2,00

**37. Lapsiperheet alle 18-vuotiaiden lasten määrän mukaan maakunnittain ja kunnittain 31.12.2008**

Barnfamiljer efter antalet barn under 18 år landskapsvis och kommunvis 31.12.2008

Families with underage children by number of children aged 17 or under by region and municipality on December 31, 2008

(jatk. - forts. - cont.)

Alue Område Area	Alle 18-vuotiaiden lasten lukumäärä - Antal barn under 18 år i familjen Number of children aged 17 or under in family							Alle 18-vuotiaita lapsia/perhe Barn under 18 år per familj Children under the age of 18/family
	Yhteensä Total Total	1	2	3	4	5	6-	
Pälkäne	744	277	301	126	31	6	3	1,93
Ruovesi	467	177	189	75	22	3	1	1,90
Sastamala	2 613	1 055	988	423	110	22	15	1,90
Tampere - Tammerfors	20 487	10 050	7 621	2 224	442	97	53	1,69
Urjala	508	215	198	78	13	3	1	1,81
Valkeakoski	2 191	936	897	269	69	13	7	1,79
Vesilahti	574	199	214	123	26	9	3	2,03
Virrat - Virdois	688	292	262	105	24	5	-	1,82
Ylöjärvi	4 100	1 620	1 682	608	119	37	34	1,88
<b>Päijät-Häme</b>	<b>21 325</b>	<b>9 372</b>	<b>8 128</b>	<b>2 827</b>	<b>670</b>	<b>186</b>	<b>142</b>	<b>1,82</b>
Päijänne-Tavastland								
Artjärvi - Artsjö	139	60	55	15	5	1	3	1,87
Asikkala	854	343	324	135	36	11	5	1,91
Hartola	302	129	102	50	16	4	1	1,90
Heinola	2 041	869	839	267	53	8	5	1,78
Hollola	2 756	1 074	1 092	427	97	38	28	1,93
Hämeenkoski	218	84	96	29	7	2	-	1,84
Kärkölä	534	224	191	83	27	7	2	1,90
Lahti - Lahtis	10 272	4 878	3 822	1 213	237	62	60	1,74
Nastola	1 825	773	694	245	78	14	21	1,88
Orimattila	1 717	669	682	255	70	28	13	1,93
Padasjoki	300	127	97	45	21	7	3	1,98
Sysmä	367	142	134	63	23	4	1	1,96
<b>Kymenlaakso</b>	<b>18 949</b>	<b>8 440</b>	<b>7 350</b>	<b>2 462</b>	<b>527</b>	<b>124</b>	<b>46</b>	<b>1,77</b>
Kymmenedalen								
Hamina - Fredrikshamn	2 247	996	883	292	62	14	-	1,76
Iitti	705	306	246	115	28	8	2	1,86
Kotka	5 589	2 585	2 114	718	130	30	12	1,74
Kouvola	9 273	4 085	3 626	1 191	274	66	31	1,78
Miehikkälä	203	82	81	32	6	1	1	1,85
Pyhtää - Pyttis	593	251	247	76	16	3	-	1,77
Virolahti	339	135	153	38	11	2	-	1,80
<b>Etelä-Karjala</b>	<b>13 667</b>	<b>6 176</b>	<b>5 262</b>	<b>1 772</b>	<b>339</b>	<b>75</b>	<b>43</b>	<b>1,76</b>
Södra Karelen								
Imatra	2 851	1 318	1 106	353	60	12	2	1,72
Lappeenranta - Villmanstrand	7 412	3 414	2 854	902	173	40	29	1,74
Lemi	356	146	145	50	10	3	2	1,83
Luumäki	503	216	189	76	14	8	-	1,83
Parikkala	481	211	186	62	17	4	1	1,79
Rautjärvi	362	150	139	57	13	2	1	1,84
Ruokolahti	535	232	201	85	16	-	1	1,79
Savitaipale	351	148	124	65	13	1	-	1,85
Suomenniemi	67	29	26	6	3	3	-	1,88
Taipalsaari	615	243	247	100	16	2	7	1,89
Ylämaa	134	69	45	16	4	-	-	1,66
<b>Etelä-Savo</b>	<b>15 257</b>	<b>6 648</b>	<b>5 794</b>	<b>2 158</b>	<b>491</b>	<b>109</b>	<b>57</b>	<b>1,81</b>
Södra Savolax								
Enonkoski	141	50	58	24	7	2	-	1,96
Heinävesi	346	153	110	64	11	5	3	1,88
Hirvensalmi	209	81	68	44	10	2	4	2,03
Joroinen - Jorois	574	249	204	95	19	5	2	1,85
Juva	659	258	277	91	23	4	6	1,88
Kangasniemi	547	222	226	68	22	5	4	1,87
Kerimäki	597	256	223	86	24	3	5	1,85
Mikkeli - S:t Michel	5 104	2 222	1 979	710	155	29	9	1,79
Mäntyharju	591	254	233	78	21	4	1	1,80
Pertunmaa	174	80	57	27	8	1	1	1,84
Pieksämäki	1 921	871	681	291	62	10	6	1,79
Punkaharju	348	151	137	46	11	2	1	1,79
Puumala	194	81	76	29	6	2	-	1,82
Rantasalmi	399	181	147	50	13	6	2	1,80
Ristiina	501	193	193	89	15	7	4	1,93

37. Lapsiperheet alle 18-vuotiaiden lasten määrän mukaan maakunnittain ja kunnittain 31.12.2008

Barnfamiljer efter antalet barn under 18 år landskapsvis och kommunvis 31.12.2008

Families with underage children by number of children aged 17 or under by region and municipality on December 31, 2008

(jatk. - forts. - cont.)

Alue Område Area	Alle 18-vuotiaiden lasten lukumäärä - Antal barn under 18 år i familjen Number of children aged 17 or under in family							Alle 18-vuotiaita lapsia/perhe Barn under 18 år per familj Children under the age of 18/family
	Yhteensä Totalt Total	1	2	3	4	5	6-	
Savonlinna - Nyslott	2 693	1 240	1 028	332	67	17	9	1,75
Sulkava	259	106	97	34	17	5	-	1,91
<b>Pohjois-Savo</b>	<b>26 043</b>	<b>11 383</b>	<b>9 784</b>	<b>3 585</b>	<b>889</b>	<b>234</b>	<b>168</b>	<b>1,83</b>
Norra Savolax								
Iisalmi - Idensalmi	2 353	1 081	870	310	59	26	7	1,77
Juankoski	492	212	169	82	22	5	2	1,88
Kaavi	312	119	109	49	24	6	5	2,07
Karttula	422	154	163	85	13	3	4	1,97
Keitele	230	101	84	35	6	2	2	1,83
Kiuruvesi	980	409	341	152	58	16	4	1,93
Kuopio	9 810	4 505	3 738	1 212	258	59	38	1,75
Lapinlahti	807	349	273	121	37	10	17	1,97
Leppävirta	1 087	461	404	158	35	11	18	1,90
Maaninka	415	155	154	71	22	9	4	2,01
Nilsia	621	255	246	87	25	6	2	1,86
Pielavesi	449	159	146	95	28	11	10	2,18
Rautalampi	319	146	93	55	19	4	2	1,90
Rautavaara	136	58	45	17	11	3	2	1,99
Sillinjärvi	2 789	1 120	1 151	380	90	18	30	1,87
Sonkajärvi	437	174	165	75	19	3	1	1,89
Suonenjoki	736	309	281	115	22	6	3	1,84
Tervo	147	63	55	24	5	-	-	1,80
Tuusniemi	238	109	75	38	13	3	-	1,85
Varkaus	2 350	1 047	889	307	77	21	9	1,79
Varpaisjärvi	267	112	90	35	17	7	6	2,03
Vesanto	212	103	74	22	9	3	1	1,76
Vieremä	434	182	169	60	20	2	1	1,84
<b>Pohjois-Karjala</b>	<b>16 964</b>	<b>7 407</b>	<b>6 369</b>	<b>2 313</b>	<b>582</b>	<b>157</b>	<b>136</b>	<b>1,84</b>
Norra Karelen								
Ilomantsi - Ilomants	488	221	185	68	10	3	1	1,75
Joensuu	7 529	3 436	2 825	945	221	50	52	1,79
Juuka	532	228	193	82	21	4	4	1,86
Kesälahti	228	100	72	41	12	-	3	1,93
Kitee	910	400	336	130	31	10	3	1,82
Kontiolahti	1 826	654	777	281	64	21	29	1,99
Lieksa	1 112	536	375	147	32	15	7	1,77
Liperi	1 470	565	601	212	68	9	15	1,92
Nurmes	798	368	269	108	30	14	9	1,86
Outokumpu	678	317	222	96	26	11	6	1,85
Polvijärvi	457	183	164	76	27	7	-	1,93
Rääkkylä	242	111	84	36	8	3	-	1,79
Tohmajärvi	497	208	189	69	22	6	3	1,88
Valtimo	197	80	77	22	10	4	4	1,96
<b>Keski-Suomi</b>	<b>29 194</b>	<b>12 524</b>	<b>10 823</b>	<b>4 160</b>	<b>1 055</b>	<b>327</b>	<b>305</b>	<b>1,87</b>
Mellersta Finland								
Hankasalmi	518	192	201	83	32	5	5	2,00
Joutsa	444	203	151	57	25	5	3	1,85
Jyväskylä	14 002	6 359	5 254	1 797	393	124	75	1,78
Jämsä	2 410	1 021	903	356	90	24	16	1,86
Kannonkoski	138	55	47	18	7	6	5	2,17
Karstula	444	184	145	90	17	6	2	1,93
Keuruu	1 064	444	395	171	44	4	6	1,86
Kinnula	160	56	52	24	14	3	11	2,39
Kivijärvi	115	42	32	20	7	3	11	2,57
Konnevesi	275	118	91	41	15	7	3	1,95
Kuhmoinen	187	77	73	26	6	3	2	1,88
Kyyjärvi	134	43	51	26	7	1	6	2,21
Laukaa	2 216	833	838	349	101	30	65	2,07
Luhanka	61	28	22	7	4	-	-	1,79
Multia	180	65	61	41	9	3	1	2,04
Muurame	1 287	490	503	200	62	11	21	1,98
Petäjävesi	440	175	159	76	17	8	5	1,96
Pihtipudas	457	166	170	71	27	13	10	2,13
Saarijärvi	1 088	463	395	162	37	18	13	1,91
Toivakka	246	100	89	44	9	2	2	1,92

37. Lapsiperheet alle 18-vuotiaiden lasten määrän mukaan maakunnittain ja kunnittain 31.12.2008

Barnfamiljer efter antalet barn under 18 år landskapsvis och kommunvis 31.12.2008

Families with underage children by number of children aged 17 or under by region and municipality on December 31, 2008

(jatk. - forts. - cont.)

Alue Område Area	Alle 18-vuotiaiden lasten lukumäärä - Antal barn under 18 år i familjen Number of children aged 17 or under in family							Alle 18-vuotiaita lapsia/perhe Barn under 18 år per familj Children under the age of 18/family
	Yhteensä	1	2	3	4	5	6-	
	Totalt Total							
Uurainen	386	137	135	62	22	14	16	2,26
Viitasaari	697	315	238	105	29	7	3	1,84
Äänekoski	2 245	958	818	334	81	30	24	1,89
<b>Etelä-Pohjanmaa</b>	<b>21 055</b>	<b>8 450</b>	<b>7 656</b>	<b>3 488</b>	<b>1 034</b>	<b>268</b>	<b>159</b>	<b>1,94</b>
Södra Österbotten								
Alajärvi	1 101	427	344	183	73	28	46	2,21
Alavus	960	360	336	168	60	13	23	2,10
Evijärvi	272	99	101	49	13	6	4	2,05
Ilmajoki	1 394	523	534	241	71	20	5	1,96
Isojoki - Storå	234	89	88	46	7	3	1	1,93
Jalasjärvi	836	323	315	136	48	12	2	1,95
Karjoki - Bötom	146	61	50	24	8	3	-	1,92
Kauhajoki	1 539	635	556	255	78	9	6	1,89
Kauhava	1 891	693	687	355	116	34	6	2,01
Kuortane	401	165	141	71	15	7	2	1,91
Kunikka	1 538	650	551	242	69	22	4	1,88
Lappajärvi	308	135	91	53	16	8	5	2,01
Lapua - Lappo	1 631	651	594	271	89	23	3	1,93
Seinäjoki	6 623	2 775	2 512	1 031	231	49	25	1,85
Soini	251	105	79	39	16	8	4	2,06
Teuva - Östermark	588	242	205	97	33	8	3	1,93
Töysä	345	105	125	73	30	3	9	2,23
Vimpeli	341	139	109	52	30	5	6	2,07
Ahtäri - Etseri	656	273	238	102	31	7	5	1,90
<b>Pohjanmaa</b>	<b>19 634</b>	<b>8 080</b>	<b>7 533</b>	<b>2 887</b>	<b>743</b>	<b>185</b>	<b>206</b>	<b>1,89</b>
Österbotten								
Isokyrö - Storkyro	533	210	179	97	36	8	3	1,99
Kaskinen - Kaskö	127	54	54	16	3	-	-	1,75
Korsnäs	228	101	85	33	8	1	-	1,79
Kristinankaupunki - Kristinestad	702	348	244	93	14	3	-	1,69
Kruunupyö - Kronoby	790	306	292	143	38	7	4	1,94
Laihia - Laihela	888	345	368	135	33	6	1	1,86
Luoto - Larsmo	578	141	167	109	70	37	54	2,89
Maalahti - Malax	597	268	243	73	12	1	-	1,72
Mustasaari - Korsholm	2 291	900	968	358	55	7	3	1,83
Närpiö - Närpes	961	439	376	120	26	-	-	1,72
Oravainen - Oravais	215	83	86	27	12	3	4	1,98
Pedersören kunta - Pedersöre	1 378	450	486	247	92	36	67	2,31
Pietarsaari - Jakobstad	2 149	858	824	323	103	13	28	1,93
Uusikaarlepyy - Nykarleby	818	335	309	124	31	14	5	1,90
Vaasa - Vasa	6 329	2 839	2 437	819	171	35	28	1,77
Vähäkyrö - Lillkyro	567	222	219	86	21	10	9	1,97
Vöyri-Maksamaa - Vörå-Maxmo	483	181	196	84	18	4	-	1,90
<b>Keski-Pohjanmaa</b>	<b>7 960</b>	<b>3 140</b>	<b>2 890</b>	<b>1 254</b>	<b>412</b>	<b>110</b>	<b>154</b>	<b>2,01</b>
Mellersta Österbotten								
Halsua	131	47	45	27	8	4	-	2,06
Himanka	326	137	106	54	22	6	1	1,95
Kannus	631	240	217	99	42	9	24	2,17
Kaustinen - Kaustby	480	196	171	83	23	4	3	1,92
Kokkola - Karleby	5 240	2 071	2 000	799	236	56	78	1,96
Lestijärvi	94	47	29	10	5	1	2	1,84
Perho	337	118	86	53	30	17	33	2,66
Toholampi	365	138	112	63	30	10	12	2,25
Veteli - Vetil	356	146	124	66	16	3	1	1,90
<b>Pohjois-Pohjanmaa</b>	<b>44 995</b>	<b>17 675</b>	<b>16 051</b>	<b>6 630</b>	<b>2 204</b>	<b>915</b>	<b>1 520</b>	<b>2,10</b>
Norra Österbotten								
Alavieska	311	116	92	54	24	10	15	2,31
Haapajärvi	833	309	261	132	59	24	48	2,35
Haapavesi	783	290	244	107	55	28	59	2,46
Hailuoto - Karle	74	29	23	8	10	2	2	2,24
Haukipudas	2 605	898	1 033	398	133	48	95	2,17

### 37. Lapsiperheet alle 18-vuotiaiden lasten määrän mukaan maakunnittain ja kunnittain 31.12.2008

Barnfamiljer efter antalet barn under 18 år landskapsvis och kommunvis 31.12.2008

Families with underage children by number of children aged 17 or under by region and municipality on December 31, 2008

(jatk. - forts. - cont.)

Alue Område Area	Alle 18-vuotiaiden lasten lukumäärä - Antal barn under 18 år i familjen Number of children aged 17 or under in family							Alle 18-vuotiaita lapsia/perhe Barn under 18 år per familj Children under the age of 18/family
	Yhteensä	1	2	3	4	5	6-	
	Totalt Total							
li	1 137	408	377	196	80	34	42	2,24
Kalajokki	1 033	371	357	186	67	17	35	2,19
Kempele	2 300	869	934	314	105	21	57	2,02
Kiiminki	1 966	675	788	304	86	38	75	2,17
Kuusamo	1 875	808	668	253	76	30	40	1,94
Kärsämäki	298	113	92	49	18	7	19	2,32
Liminka - Limingo	1 317	382	465	245	76	52	97	2,53
Lumijoki	245	70	92	38	14	6	25	2,67
Merijärvi	114	33	26	25	11	4	15	2,96
Muhos	1 120	402	358	198	72	42	48	2,29
Nivala	1 216	424	372	202	87	55	76	2,46
Oulainen	916	348	312	150	49	28	29	2,16
Oulu - Uleåborg	15 071	6 756	5 567	1 959	467	160	162	1,83
Oulunsalo	1 425	503	509	229	75	36	73	2,27
Pudasjärvi	823	281	283	125	61	25	48	2,37
Pyhäjoki	364	143	132	54	19	6	10	2,06
Pyhäjärvi	583	246	196	100	28	6	7	1,93
Pyhäntä	185	63	58	33	7	10	14	2,54
Raahe - Brahestad	2 522	1 047	912	317	131	34	81	2,04
Reisjärvi	326	123	95	64	21	9	14	2,26
Sievi	615	184	166	105	59	39	62	2,83
Siikajoki	624	232	196	88	38	24	46	2,42
Siikalatva	615	237	212	88	39	14	25	2,20
Taivalkoski	434	148	133	76	35	22	20	2,42
Tyrnävä	835	272	263	138	55	27	80	2,62
Utajärvi	309	111	108	56	17	5	12	2,20
Vihanti	325	119	100	51	33	10	12	2,27
Yli-Ii	220	62	61	38	26	10	23	2,91
Ylivieska	1 576	603	566	250	71	32	54	2,12
<b>Kainuu</b>	<b>8 506</b>	<b>3 773</b>	<b>3 073</b>	<b>1 201</b>	<b>298</b>	<b>102</b>	<b>59</b>	<b>1,84</b>
Kajanaland								
Hyrnsalmi	245	102	92	36	6	5	4	1,91
Kajaani - Kajana	4 286	1 969	1 557	549	129	49	33	1,81
Kuhmo	874	384	289	149	39	11	2	1,87
Paltamo	397	177	132	67	15	3	3	1,87
Puolanka	279	128	95	39	13	3	1	1,82
Ristijärvi	122	56	43	18	4	1	-	1,78
Sotkamo	1 168	495	446	165	46	10	6	1,85
Suomussalmi	822	342	319	121	29	11	-	1,84
Vaala	313	120	100	57	17	9	10	2,16
<b>Lappi</b>	<b>19 491</b>	<b>8 760</b>	<b>6 970</b>	<b>2 649</b>	<b>714</b>	<b>203</b>	<b>195</b>	<b>1,84</b>
Lappland								
Enontekiö - Enontekis	180	87	64	23	6	-	-	1,71
Inari - Enare	710	338	266	85	16	2	3	1,72
Kemi	2 230	1 076	785	262	69	24	14	1,76
Kemijärvi	724	343	246	109	22	3	1	1,76
Keminmaa	1 030	406	393	159	54	9	9	1,93
Kittilä	644	272	251	103	13	3	2	1,81
Kolari	378	178	143	43	9	3	2	1,74
Muonio	228	79	88	45	14	-	2	2,02
Pelkosenniemi	81	44	26	9	1	1	-	1,63
Pello	358	165	122	57	12	2	-	1,78
Posio	315	127	104	48	21	8	7	2,07
Ranua	428	164	108	62	35	17	42	2,64
Rovaniemi	6 918	3 195	2 512	882	220	58	51	1,79
Salla	357	171	128	46	11	1	-	1,72
Savukoski	100	47	33	14	2	2	2	1,87
Simo	367	138	129	63	26	3	8	2,08
Sodankylä	924	433	320	130	34	5	2	1,77
Tervola	328	126	109	53	18	13	9	2,16
Tornio - Torneå	2 644	1 116	972	378	101	38	39	1,92
Utsjoki	118	56	39	18	4	1	-	1,77
Ylitornio - Övertorneå	429	199	132	60	26	10	2	1,89

**37. Lapsiperheet alle 18-vuotiaiden lasten määrän mukaan maakunnittain ja kunnittain 31.12.2008**

Barnfamiljer efter antalet barn under 18 år landskapsvis och kommunvis 31.12.2008

Families with underage children by number of children aged 17 or under by region and municipality on December 31, 2008  
(jatk. - forts. - cont.)

Alue Område Area	Alle 18-vuotiaiden lasten lukumäärä - Antal barn under 18 år i familjen Number of children aged 17 or under in family						Alle 18-vuotiaita lapsia/perhe Barn under 18 år per familj Children under the age of 18/family
	Yhteensä Totalt Total	1	2	3	4	5	

<b>Ahvenanmaa</b>	3 232	1 445	1 282	420	73	8	4	1,74
Aland								
Brändö	53	21	24	8	-	-	-	1,75
Eckerö	96	36	38	18	4	-	-	1,90
Finström	324	151	126	39	5	2	1	1,72
Föglö	59	26	22	9	2	-	-	1,78
Geta	48	23	22	2	1	-	-	1,60
Hammarland	188	88	80	15	5	-	-	1,66
Jomala	553	214	259	68	12	-	-	1,78
Kumlinge	24	9	11	2	1	-	1	1,96
Kökar	29	13	12	4	-	-	-	1,69
Lemland	247	103	91	40	8	4	1	1,87
Lumparland	49	24	19	4	2	-	-	1,67
Maarianhamina - Mariehamn	1 162	561	421	154	23	2	1	1,70
Saltvik	211	96	82	27	6	-	-	1,73
Sottunga	11	5	5	1	-	-	-	1,64
Sund	128	54	51	21	2	-	-	1,77
Vårdö	50	21	19	8	2	-	-	1,82

**38 Asutokunnat henkilöluvun mukaan ja asutokuntien keskokoko maakunnittain ja kunnittain 31.12.2008**

Bostadshushåll efter personantal och bostadshushållens medelstorlek landskapsvis och kommunvis 31.12.2008

Household-dwelling units by number of persons and average size of units by region and municipality on 31.12.2008

Alue Område Area	Asutokuntia yhteensä Bostadshushållen totalt Household- dwelling units total	Asutokunnan henkilöluku - Bostadshushåll efter personantal - Household-dwelling units by number of persons							Henkilöitä asutokunnissa Personer i bostadshushåll Number of persons in household- dwelling units	Asutokuntien keskokoko Bostadshushållens medelstorlek Average size of household-dwelling units
		1	2	3	4	5	6	7-		
<b>Koko maa - Hela landet</b> <i>Whole country</i>	<b>2 499 332</b>	<b>1 014 974</b>	<b>822 639</b>	<b>290 820</b>	<b>238 628</b>	<b>92 316</b>	<b>25 408</b>	<b>14 547</b>	<b>5 219 284</b>	<b>2,09</b>
<b>Manner-Suomi - Fasta Finland - Mainland Finland</b>										
<b>Uusimaa</b> Nyland	663 438	276 380	210 391	78 999	66 126	23 011	5 550	2 981	1 370 905	2,07
<b>Pääkaupunkiseutu</b> Huvudstadsregion	496 594	218 828	155 329	57 037	45 016	14 903	3 568	1 913	991 884	2,00
Espos - Esbo	105 113	36 693	33 974	14 487	13 610	4 778	1 047	524	236 931	2,25
Hanko - Hangö	4 719	1 919	1 711	515	374	148	41	11	9 449	2,00
Helsinki - Helsingfors	299 233	147 937	91 116	30 062	20 913	6 606	1 640	959	554 584	1,85
Hyvinkää - Hyvinge	20 951	8 428	6 796	2 499	2 183	760	194	91	43 900	2,10
Inkoo - Ingå	2 319	691	831	326	307	109	37	18	5 459	2,35
Järvenpää - Träskända	17 334	6 537	5 612	2 234	2 053	685	143	70	37 497	2,16
Karjalohja - Karislojo	662	269	210	76	50	38	6	13	1 439	2,17
Karkkila - Högfors	4 212	1 671	1 386	500	404	191	48	12	8 886	2,11
Kauniainen - Grankulla	3 349	1 005	1 071	415	524	246	58	30	8 300	2,48
Kerava - Kervo	15 671	6 122	5 180	1 983	1 659	561	121	45	32 944	2,10
Kirkkonummi - Kyrkslätt	14 353	4 090	4 594	2 113	2 359	873	220	104	35 545	2,48
Lohja - Lojo	17 640	6 446	6 026	2 131	1 969	812	180	76	38 494	2,18
Mäntsälä	7 818	2 358	2 555	1 081	1 122	459	142	101	19 221	2,46
Nummi-Pusula	2 577	885	884	337	272	132	43	24	5 861	2,27
Nurmijärvi	15 099	4 092	4 828	2 285	2 486	994	240	174	38 422	2,54
Pornainen - Borgnäs	1 753	408	536	258	313	145	38	55	4 936	2,82
Raasepori - Raseborg	13 393	5 314	4 472	1 530	1 329	557	132	59	28 215	2,11
Siuntio - Sjundeå	2 311	597	799	348	359	140	41	27	5 827	2,52
Tuusula - Tusby	14 608	4 172	4 795	2 128	2 370	871	189	83	35 806	2,45
Vantaa - Vanda	88 899	33 193	29 168	12 073	9 969	3 273	823	400	192 069	2,16
Vihti - Vichtis	11 424	3 553	3 847	1 618	1 501	633	167	105	27 120	2,37
<b>Itä-Uusimaa</b> Östra Nyland	40 950	14 485	13 554	5 188	4 994	1 971	521	237	91 969	2,25
Askola	1 928	564	650	265	287	117	35	10	4 687	2,43
Lapinjärvi - Lapträsk	1 310	496	434	154	117	81	23	5	2 876	2,20
Liljendal	645	225	206	93	79	29	10	3	1 458	2,26
Loviisa - Lovisa	3 854	1 799	1 297	353	274	91	28	12	7 263	1,88
Myrskylä - Mörskom	877	290	320	113	93	35	18	8	1 982	2,26
Pernaja - Pernå	1 701	572	571	233	205	86	24	10	3 887	2,29
Porvoo - Borgå	21 469	7 860	7 021	2 724	2 575	939	234	116	47 396	2,21
Pukkila	856	313	255	106	106	44	22	10	1 995	2,33
Ruotsinpyhtää - Strömfors	1 327	485	468	163	137	54	14	6	2 855	2,15
Sipoo - Sibbo	6 983	1 881	2 332	984	1 121	495	113	57	17 570	2,52
<b>Varsinais-Suomi</b> Egentliga Finland	222 593	94 077	73 480	24 448	20 429	7 568	1 836	755	450 742	2,02
Aura	1 597	498	536	206	231	86	28	12	3 799	2,38
Kaarina - S:t Karins	12 960	4 001	4 526	1 827	1 825	612	127	42	29 992	2,31
Kemiönsaari - Kimitoön	3 464	1 404	1 162	382	342	120	37	17	7 195	2,08
Koski Tl	1 198	500	408	129	84	58	14	5	2 450	2,05
Kustavi - Gustavs	452	197	152	46	40	11	2	4	895	1,98
Laitila	3 922	1 513	1 306	487	407	158	33	18	8 333	2,12
Lieto - Lundo	6 232	1 575	2 200	893	1 051	389	99	25	15 589	2,50
Loimaa	8 146	3 376	2 692	908	690	345	98	37	16 833	2,07
Länsi-Turunmaa - Västaboland	6 938	2 475	2 408	857	756	333	70	39	15 265	2,20
Marttila	934	357	328	107	78	42	16	6	1 996	2,14
Masku	3 599	820	1 244	572	662	223	54	24	9 297	2,58
Mynämäki	3 469	1 171	1 168	453	424	187	49	17	7 918	2,28
Naantali - Nådendal	8 267	2 957	2 738	1 126	1 013	334	65	34	18 180	2,20
Nousiainen - Nousis	1 876	464	663	282	292	121	42	12	4 757	2,54
Oripää	628	242	191	87	64	28	12	4	1 389	2,21
Paimio - Pemar	4 536	1 597	1 553	612	497	210	49	18	10 006	2,21
Pyhäranta	957	268	383	133	109	48	12	4	2 212	2,31
Pöytyä	3 701	1 357	1 234	439	395	167	73	36	8 278	2,24
Raisio - Reso	11 204	4 212	3 829	1 408	1 257	398	81	19	23 745	2,12
Rusko	2 135	415	761	359	382	171	33	14	5 701	2,67

**38 Asuntokunnat henkilöluvun mukaan ja asuntokuntien keskipakko maakunnittain ja kunnittain 31.12.2008**  
 Bostadshushåll efter personantal och bostadshushållens medelstorlek landskapsvis och kommunvis 31.12.2008  
 Household-dwelling units by number of persons and average size of units by region and municipality on 31.12.2008

(jatk.)  
 (forts.)  
 (cont.)

Alue Område Area	Asuntokuntia yhteensä Bostadshushållen totalt Household- dwelling units total	Asuntokunnan henkilöluku - Bostadshushåll efter personantal - Household-dwelling units by number of persons							Henkilöitä Personer i bostadshushåll Number of persons in household- dwelling units	Asuntokuntien Bostadshushållens medelstorlek Average size of household-dwelling units
		1	2	3	4	5	6	7-		
Salo	25 912	10 422	8 726	2 902	2 516	1 004	255	87	53 867	2,08
Sauvo - Sagu	1 298	432	448	165	161	62	20	10	2 969	2,29
Somero	4 427	1 755	1 524	495	379	200	51	23	9 289	2,10
Taivassalo - Tövsala	797	292	291	101	79	21	13	-	1 676	2,10
Tarvasjoki	817	259	278	108	103	47	16	6	1 926	2,36
Turku - Åbo	94 204	47 868	29 608	8 384	5 813	1 895	425	211	169 143	1,80
Uusikaupunki - Nystad	7 795	3 205	2 741	850	683	245	50	21	15 650	2,01
Vehmaa	1 128	445	382	130	96	53	12	10	2 392	2,12
<b>Satakunta</b>	<b>108 550</b>	<b>43 544</b>	<b>37 466</b>	<b>12 389</b>	<b>10 008</b>	<b>3 749</b>	<b>992</b>	<b>402</b>	<b>223 448</b>	<b>2,06</b>
Satakunta										
Eura	5 745	2 187	1 951	696	559	243	80	29	12 332	2,15
Eurajoki - Euraäminne	2 528	800	907	322	319	131	37	12	5 821	2,30
Harjavalta	3 790	1 604	1 338	411	291	106	35	5	7 452	1,97
Honkajoki	850	308	275	126	90	31	14	6	1 880	2,21
Huittinen	5 135	2 149	1 658	609	463	190	52	14	10 512	2,05
Jämijärvi	895	310	305	115	86	42	19	18	2 068	2,31
Kankaanpää	5 774	2 296	1 921	703	541	226	62	25	12 109	2,10
Karvia	1 207	445	414	147	118	54	19	10	2 646	2,19
Kiikoinen	557	208	169	74	58	30	13	5	1 266	2,27
Kokemäki - Kumo	3 868	1 533	1 387	443	303	132	43	27	7 961	2,06
Köyliö - Kjulo	1 270	449	446	144	131	77	18	5	2 827	2,23
Lavia	976	378	350	114	78	38	9	9	2 043	2,09
Luvia	1 409	422	550	167	161	70	23	16	3 281	2,33
Merikarvia - Sastmola	1 578	630	524	191	133	64	20	16	3 343	2,12
Nakkila	2 603	908	944	327	268	112	32	12	5 691	2,19
Noormarkku - Norrmark	2 569	755	926	376	348	109	44	11	6 029	2,35
Pomarkku - Pämärk	1 082	373	357	156	112	54	21	9	2 464	2,28
Pori - Björneborg	38 567	17 129	13 016	3 871	3 198	1 016	245	92	74 842	1,94
Rauma - Raumo	19 177	7 648	6 751	2 184	1 789	640	122	43	39 115	2,04
Siikainen	789	328	261	97	51	28	15	9	1 642	2,08
Säkylä	2 215	845	787	243	228	89	13	10	4 656	2,10
Ulvila - Ulvsby	5 966	1 839	2 229	873	683	267	56	19	13 468	2,26
<b>Kanta-Häme</b>	<b>81 301</b>	<b>32 643</b>	<b>27 191</b>	<b>9 212</b>	<b>7 864</b>	<b>3 154</b>	<b>861</b>	<b>376</b>	<b>169 950</b>	<b>2,09</b>
Egentliga Tavastland										
Forssa	9 122	4 176	3 000	919	695	260	46	26	17 485	1,92
Hattula	4 074	1 287	1 430	555	510	214	46	32	9 454	2,32
Hausjärvi	3 628	1 154	1 233	519	454	184	59	25	8 455	2,33
Humppila	1 161	416	424	146	103	44	24	4	2 507	2,16
Hämeenlinna - Tavastehus	32 292	13 853	10 769	3 336	2 837	1 082	282	133	64 890	2,01
Janakkala	7 480	2 780	2 520	883	805	347	109	36	16 350	2,19
Jokioinen - Jockis	2 480	822	845	331	288	141	39	14	5 696	2,30
Loppi	3 418	1 091	1 188	447	400	191	73	28	8 018	2,35
Riihimäki	13 651	5 725	4 404	1 565	1 307	481	118	51	27 967	2,05
Tammela	2 802	886	985	354	362	148	46	21	6 538	2,33
Ypäjä	1 193	453	393	157	103	62	19	6	2 590	2,17
<b>Pirkanmaa</b>	<b>229 085</b>	<b>94 277</b>	<b>76 242</b>	<b>25 967</b>	<b>21 511</b>	<b>8 078</b>	<b>2 101</b>	<b>909</b>	<b>470 857</b>	<b>2,06</b>
Birkaland										
Akaa	6 429	2 420	2 118	782	731	279	74	25	13 959	2,17
Hämeenkyrö - Tavastkyro	4 555	1 624	1 520	600	507	212	58	34	10 177	2,23
Ikaalinen - Ikalis	3 512	1 388	1 222	400	300	133	60	9	7 329	2,09
Juupajoki	953	357	304	125	95	48	16	8	2 118	2,22
Kangasala	11 811	3 649	3 975	1 670	1 642	673	147	55	27 850	2,36
Kihniö	976	326	370	117	84	54	19	6	2 180	2,23
Kuhmalampi	488	192	163	50	52	21	5	5	1 049	2,15
Kylmäkoski	1 146	374	419	161	122	44	21	5	2 567	2,24
Lempäälä	7 962	2 302	2 625	1 191	1 179	451	127	87	19 582	2,46
Mänttä-Vilppula	5 781	2 463	2 035	582	471	167	52	11	11 389	1,97
Nokia	13 761	4 892	4 602	1 771	1 687	597	161	51	30 508	2,22
Orivesi	4 466	1 752	1 513	527	409	198	45	22	9 436	2,11
Parkano	3 298	1 264	1 179	362	283	151	40	19	7 001	2,12
Pirkkala - Birkala	6 598	1 894	2 214	970	1 043	359	73	45	15 997	2,42
Punkalaidun	1 584	692	478	162	144	65	29	14	3 311	2,09

**38 Asutokunnat henkilöluvun mukaan ja asutokuntien kesikokoko maakunnittain ja kunnittain 31.12.2008**  
 Bostadshushåll efter personantal och bostadshushållens medelstorlek landskapsvis och kommunvis 31.12.2008  
 Household-dwelling units by number of persons and average size of units by region and municipality on 31.12.2008

(jatk.)  
 (forts.)  
 (cont.)

Alue Område Area	Asutokuntia yhteensä Bostadshushållen totalt Household- dwelling units total	Asutokunnan henkilöluku - Bostadshushåll efter personantal - Household-dwelling units by number of persons							Henkilöitä asutokunnissa Personer i bostadshushåll Number of persons in household- dwelling units	Asutokuntien kesikokoko Bostadshushållens medelstorlek Average size of household-dwelling units
		1	2	3	4	5	6	7-		
Pälkäne	3 058	1 095	1 018	385	345	157	39	19	6 834	2,23
Ruovesi	2 399	956	838	281	188	90	34	12	4 969	2,07
Sastamala	11 238	4 346	3 766	1 321	1 082	508	151	64	24 125	2,15
Tampere - Tammerfors	109 181	51 763	35 773	10 644	7 675	2 506	579	241	203 824	1,87
Urjala	2 592	1 051	888	305	219	93	26	10	5 313	2,05
Valkeakoski	9 919	4 036	3 409	1 115	926	318	85	30	20 229	2,04
Vesilahti	1 614	440	502	239	237	134	42	20	4 186	2,59
Virrat - Virdois	3 665	1 546	1 193	422	303	141	43	17	7 497	2,05
Ylöjärvi	12 099	3 455	4 118	1 785	1 787	679	175	100	29 427	2,43
<b>Päijät-Häme</b>	<b>98 390</b>	<b>42 465</b>	<b>32 409</b>	<b>10 603</b>	<b>8 439</b>	<b>3 139</b>	<b>878</b>	<b>457</b>	<b>197 431</b>	<b>2,01</b>
<b>Päijänne-Tavastland</b>										
Artjärvi - Artsjö	680	265	234	82	64	20	11	4	1 434	2,11
Asikkala	4 012	1 568	1 385	463	352	162	55	27	8 480	2,11
Hartola	1 746	811	561	174	118	49	25	8	3 380	1,94
Heinola	10 327	4 478	3 570	1 051	843	297	67	21	20 187	1,95
Hollola	9 173	2 855	3 232	1 243	1 148	479	129	87	21 512	2,35
Hämeenkoski	968	373	306	121	114	37	12	5	2 099	2,17
Kärkölä	2 212	814	754	281	218	94	34	17	4 840	2,19
Lahti - Lahtis	51 978	24 714	16 573	5 098	3 814	1 310	312	157	98 102	1,89
Nastola	6 680	2 346	2 269	891	761	273	90	50	14 907	2,23
Orimattila	6 670	2 534	2 147	833	727	294	87	48	14 608	2,19
Padasjoki	1 678	693	590	167	128	59	23	18	3 455	2,06
Sysmä	2 266	1 014	788	199	152	65	33	15	4 427	1,95
<b>Kymenlaakso</b>	<b>89 745</b>	<b>38 403</b>	<b>30 027</b>	<b>9 736</b>	<b>7 756</b>	<b>2 870</b>	<b>677</b>	<b>276</b>	<b>179 214</b>	<b>2,00</b>
<b>Kymmenedalen</b>										
Hamina - Fredrikshamn	10 322	4 097	3 607	1 216	937	357	81	27	21 170	2,05
Iitti	3 446	1 471	1 144	371	272	131	38	19	6 988	2,03
Kotka	27 787	12 671	9 104	2 795	2 174	802	177	64	53 517	1,93
Kouvola	43 263	18 455	14 380	4 729	3 832	1 382	335	150	86 822	2,01
Miehikkälä	1 054	423	336	131	103	47	11	3	2 224	2,11
Pyhtää - Pyttis	2 246	689	857	317	262	98	19	4	5 035	2,24
Virolahti	1 627	597	599	177	176	53	16	9	3 458	2,13
<b>Etelä-Karjala</b>	<b>65 927</b>	<b>28 006</b>	<b>22 305</b>	<b>7 227</b>	<b>5 633</b>	<b>2 092</b>	<b>469</b>	<b>195</b>	<b>131 633</b>	<b>2,00</b>
<b>Södra Karelen</b>										
Imatra	14 734	6 595	5 008	1 474	1 131	434	65	27	28 332	1,92
Lappeenranta - Villmanstrand	34 932	15 270	11 575	3 793	2 960	1 002	234	98	68 842	1,97
Lemi	1 325	446	428	205	162	58	18	8	3 025	2,28
Luumäki	2 476	1 007	859	272	206	92	27	13	5 080	2,05
Parikkala	2 907	1 215	994	318	242	104	23	11	5 861	2,02
Rautjärvi	2 024	835	730	219	152	64	16	8	4 034	1,99
Ruokolahti	2 646	935	1 030	304	244	104	22	7	5 588	2,11
Savitaipale	1 858	761	615	205	157	88	26	6	3 872	2,08
Suomenniemi	381	167	119	46	30	12	4	3	769	2,02
Taipalsaari	1 989	542	715	293	286	108	31	14	4 839	2,43
Ylämaa	655	233	232	98	63	26	3	-	1 391	2,12
<b>Etelä-Savo</b>	<b>76 252</b>	<b>32 025</b>	<b>25 916</b>	<b>8 391</b>	<b>6 271</b>	<b>2 627</b>	<b>718</b>	<b>304</b>	<b>153 889</b>	<b>2,02</b>
<b>Södra Savolax</b>										
Enonkoski	747	275	268	89	66	35	10	4	1 605	2,15
Heinävesi	1 960	843	663	204	143	70	22	15	3 951	2,02
Hirvensalmi	1 225	548	397	129	73	47	22	9	2 457	2,01
Joroinen - Jorois	2 491	920	867	314	236	112	27	15	5 377	2,16
Juva	3 335	1 336	1 126	370	298	133	55	17	7 020	2,10
Kangasniemi	2 936	1 260	952	322	248	102	30	22	5 989	2,04
Kerimäki	2 570	873	975	311	255	115	31	10	5 612	2,18
Mikkeli - S:t Michel	23 938	10 256	7 941	2 568	2 089	804	206	74	48 009	2,01
Mäntyharju	3 259	1 443	1 047	373	258	102	28	8	6 425	1,97
Pertunmaa	970	432	301	113	78	33	9	4	1 937	2,00
Pieksämäki	10 034	4 209	3 548	1 089	727	338	91	32	19 961	1,99
Punkaharju	1 805	659	679	224	155	67	17	4	3 776	2,09
Puumala	1 258	525	435	126	102	51	15	4	2 554	2,03
Rantasalmi	1 907	737	634	253	178	76	19	10	4 051	2,12
Ristiina	2 277	870	801	266	182	110	28	20	4 865	2,14

**38 Asuntokunnat henkilöluvun mukaan ja asuntokuntien keskokoko maakunnittain ja kunnittain 31.12.2008**  
 Bostadshushåll efter personantal och bostadshushållens medelstorlek landskapsvis och kommunvis 31.12.2008  
 Household-dwelling units by number of persons and average size of units by region and municipality on 31.12.2008

(jatk.)  
 (forts.)  
 (cont.)

Alue Område Area	Asuntokuntia yhteensä Bostadshushållen totalt Household- dwelling units total	Asuntokunnan henkilöluvu - Bostadshushåll efter personantal - Household-dwelling units by number of persons							Henkilöitä asuntokunnissa Personer i bostadshushåll Number of persons in household- dwelling units	Asuntokuntien keskokoko Bostadshushållens medelstorlek Average size of household-dwelling units
		1	2	3	4	5	6	7-		
Savonlinna - Nyslott	14 075	6 220	4 782	1 491	1 066	385	87	44	27 313	1,94
Sulkava	1 465	619	500	149	117	47	21	12	2 987	2,04
<b>Pohjois-Savo</b> Norra Savolax	118 199	48 337	39 689	13 634	10 611	4 175	1 181	572	243 564	2,06
Iisalmi - Idensalmi	10 780	4 441	3 636	1 256	984	335	85	43	21 934	2,03
Juankoski	2 525	987	905	291	202	96	31	13	5 243	2,08
Kaavi	1 648	684	571	168	130	54	25	16	3 406	2,07
Karttula	1 486	485	482	202	186	96	26	9	3 510	2,36
Keitele	1 220	471	432	159	90	48	13	7	2 543	2,08
Kiuruvesi	4 322	1 778	1 358	512	369	186	76	43	9 217	2,13
Kuopio	45 564	19 749	15 244	4 982	3 819	1 331	311	128	89 978	1,97
Lapinlahti	3 403	1 330	1 090	423	322	149	55	34	7 444	2,19
Leppävirta	4 942	1 851	1 758	593	463	186	52	39	10 569	2,14
Maaninka	1 656	570	578	190	172	97	33	16	3 790	2,29
Nilsia	3 009	1 169	1 032	353	287	117	28	23	6 372	2,12
Pielavesi	2 424	1 014	804	257	168	108	45	28	5 101	2,10
Rautalampi	1 671	681	565	210	120	59	25	11	3 448	2,06
Rautavaara	938	380	348	97	69	24	13	7	1 894	2,02
Siihtjärvi	8 586	2 555	2 900	1 294	1 214	450	117	56	20 511	2,39
Sonkajärvi	2 134	809	713	259	212	102	32	7	4 617	2,16
Suonenjoki	3 690	1 574	1 237	396	297	145	28	13	7 414	2,01
Tervo	819	325	267	103	84	27	12	1	1 718	2,10
Tuusniemi	1 416	612	481	156	98	44	17	8	2 814	1,99
Varkaus	11 628	5 185	3 867	1 172	937	343	87	37	22 699	1,95
Varpaisjärvi	1 429	603	463	169	107	53	18	16	2 973	2,08
Vesanto	1 188	505	395	138	99	32	13	6	2 389	2,01
Vieremä	1 721	579	563	254	182	93	39	11	3 980	2,31
<b>Pohjois-Karjala</b> Norra Karelen	79 868	33 061	27 140	9 022	6 762	2 705	763	415	162 922	2,04
Iloantsi - Iloants	3 016	1 297	1 072	320	209	89	16	13	5 872	1,95
Joensuu	35 934	15 540	12 124	3 937	2 850	1 068	269	146	71 164	1,98
Juuka	2 772	1 167	922	312	223	110	23	15	5 638	2,03
Kesälahti	1 203	476	427	149	93	37	16	5	2 476	2,06
Kitee	4 518	1 819	1 570	523	387	148	52	19	9 272	2,05
Kontiolahti	5 357	1 479	1 825	778	798	331	79	67	13 346	2,49
Lieksa	6 766	3 178	2 311	611	413	176	51	26	12 670	1,87
Liperi	5 113	1 707	1 724	675	642	239	92	34	11 781	2,30
Nurmes	4 281	1 837	1 477	465	299	131	44	28	8 528	1,99
Outokumpu	3 669	1 554	1 262	413	271	112	36	21	7 349	2,00
Polvijärvi	2 301	978	739	264	186	86	36	12	4 726	2,05
Rääkkylä	1 313	567	452	136	93	49	11	5	2 599	1,98
Tohmajärvi	2 416	943	840	296	210	88	28	11	5 043	2,09
Valtimo	1 209	519	395	143	88	41	10	13	2 458	2,03
<b>Keski-Suomi</b> Mellersta Finland	127 838	51 784	42 801	14 413	11 702	4 800	1 422	916	267 410	2,09
Hankasalmi	2 517	1 024	797	281	235	103	52	25	5 429	2,16
Joutsa	2 548	1 130	852	247	196	80	32	11	5 035	1,98
Jyväskylä	62 885	26 990	20 867	6 843	5 426	1 992	487	280	126 043	2,00
Jämsä	11 058	4 557	3 737	1 163	1 002	413	120	66	22 840	2,07
Kannonkoski	728	280	259	95	46	21	13	14	1 569	2,16
Karstula	2 052	729	731	260	170	116	26	20	4 535	2,21
Keuruu	5 210	2 165	1 784	555	410	211	60	25	10 643	2,04
Kinnula	733	247	226	113	69	36	22	20	1 817	2,48
Kivijärvi	590	234	202	66	39	25	6	18	1 326	2,25
Konnevesi	1 341	517	429	176	126	50	28	15	2 936	2,19
Kuhmoinen	1 375	653	479	111	70	39	14	9	2 574	1,87
Kyyjärvi	660	224	238	80	67	30	9	12	1 517	2,30
Laukaa	7 298	2 304	2 469	961	936	385	127	116	17 568	2,41
Luhanka	392	150	137	56	27	15	5	2	820	2,09
Multia	874	349	292	90	71	44	19	9	1 896	2,17
Muurame	3 623	999	1 224	524	551	217	67	41	9 053	2,50
Petäjävesi	1 717	646	556	210	179	77	29	20	3 820	2,22
Pihtipudas	2 109	830	702	229	193	89	32	34	4 606	2,18
Saarijärvi	4 882	1 857	1 666	602	443	201	67	46	10 546	2,16
Toivakka	1 027	352	352	134	108	56	18	7	2 336	2,27

**38 Asutuskunnat henkilöluvun mukaan ja asutokuntien keskipakko maakunnittain ja kunnittain 31.12.2008**  
 Bostadshushåll efter personantal och bostadshushållens medelstorlek landskapsvis och kommunvis 31.12.2008  
 Household-dwelling units by number of persons and average size of units by region and municipality on 31.12.2008

(jatk.)  
 (forts.)  
 (cont.)

Alue Område Area	Asutokuntia yhteensä Bostadshushållen totalt Household- dwelling units total	Asutokunnan henkilöluku - Bostadshushåll efter personantal - Household-dwelling units by number of persons							Henkilöitä asutokunnissa Personer i bostadshushåll Number of persons in household- dwelling units	Asutokuntien keskipakko Bostadshushållens medelstorlek Average size of household-dwelling units
		1	2	3	4	5	6	7-		
Uurainen	1 296	382	439	181	141	83	40	30	3 280	2,53
Viihtasaari	3 459	1 438	1 147	362	290	153	46	23	7 200	2,08
Äänekoski	9 464	3 727	3 216	1 074	907	364	103	73	20 021	2,12
<b>Etelä-Pohjanmaa</b>	<b>84 359</b>	<b>30 179</b>	<b>27 868</b>	<b>10 833</b>	<b>8 830</b>	<b>4 411</b>	<b>1 499</b>	<b>739</b>	<b>190 557</b>	<b>2,26</b>
Södra Österbotten										
Alajärvi	4 173	1 298	1 384	597	432	242	103	117	10 429	2,50
Alavus	3 947	1 356	1 294	489	440	217	90	61	9 313	2,36
Evijärvi	1 150	390	363	166	123	61	33	14	2 717	2,36
Ilmajoki	4 810	1 492	1 560	700	615	302	98	43	11 593	2,41
Isojoki - Storå	1 139	472	359	123	103	56	18	8	2 417	2,12
Jalasjärvi	3 664	1 353	1 155	488	381	187	73	27	8 221	2,24
Karjoki - Bötom	722	285	239	87	55	34	15	7	1 555	2,15
Kauhajoki	6 405	2 386	2 119	759	676	326	103	36	14 124	2,21
Kauhava	7 552	2 621	2 485	953	795	458	165	75	17 463	2,31
Kuortane	1 739	601	581	251	167	93	30	16	3 947	2,27
Kurikka	6 404	2 156	2 237	853	666	334	112	46	14 531	2,27
Lappajärvi	1 475	475	525	197	136	92	31	19	3 468	2,35
Lapua - Lappo	5 949	1 997	1 911	848	658	332	150	53	13 946	2,34
Seinäjoki	25 937	10 085	8 478	3 072	2 705	1 197	291	109	55 638	2,15
Soini	1 004	339	312	150	102	59	22	20	2 410	2,40
Teuva - Östermark	2 609	848	952	355	239	141	54	20	5 954	2,28
Töysä	1 342	473	446	154	131	78	35	25	3 140	2,34
Vimpeli	1 353	432	443	216	133	74	33	22	3 244	2,40
Ähtäri - Etseri	2 985	1 120	1 025	375	273	128	43	21	6 447	2,16
<b>Pohjanmaa</b>	<b>77 764</b>	<b>28 044</b>	<b>26 210</b>	<b>9 475</b>	<b>8 663</b>	<b>3 681</b>	<b>1 067</b>	<b>624</b>	<b>173 399</b>	<b>2,23</b>
Österbotten										
Isokyrö - Storkyro	2 156	747	726	271	231	121	44	16	4 927	2,29
Kaskinen - Kaskö	701	266	258	73	76	23	4	1	1 451	2,07
Korsnäs	957	301	342	137	120	39	11	7	2 188	2,29
Kristiinankaupunki - Kristinestad	3 312	1 182	1 189	431	330	142	28	10	7 124	2,15
Kruunupyö - Kronoby	2 536	621	839	411	360	219	60	26	6 620	2,61
Laihia - Laihela	3 293	1 065	1 122	457	418	169	48	14	7 585	2,30
Luoto - Larsmo	1 398	255	444	167	204	128	77	123	4 626	3,31
Maalahti - Malax	2 454	791	900	348	283	106	21	5	5 458	2,22
Mustasaari - Korsholm	7 391	1 965	2 669	1 091	1 097	460	79	30	17 963	2,43
Närpiö - Närpes	4 091	1 318	1 481	521	511	195	56	9	9 261	2,26
Oravainen - Oravais	903	307	303	104	106	50	17	16	2 135	2,36
Pedersören kunta - Pedersöre	3 675	813	1 133	533	580	328	146	142	10 708	2,91
Pietarsaari - Jakobstad	8 883	3 351	3 049	991	903	389	130	70	19 344	2,18
Uusikaarlepyy - Nykarleby	3 105	986	1 039	428	390	178	57	27	7 345	2,37
Vaasa - Vasa	28 967	12 790	9 353	3 001	2 571	918	235	99	57 556	1,99
Vähäkyrö - Lillkyro	1 987	613	713	261	247	102	29	22	4 671	2,35
Vöyri-Maksamaa - Vörå-Maxmo	1 955	673	650	250	236	114	25	7	4 437	2,27
<b>Keski-Pohjanmaa</b>	<b>29 696</b>	<b>9 841</b>	<b>10 028</b>	<b>3 883</b>	<b>3 346</b>	<b>1 566</b>	<b>605</b>	<b>427</b>	<b>69 938</b>	<b>2,36</b>
Mellersta Österbotten										
Halsua	532	167	164	85	46	49	14	7	1 313	2,47
Himanka	1 210	325	445	175	144	67	39	15	2 994	2,47
Kannus	2 366	808	767	302	261	128	52	48	5 672	2,40
Kaustinen - Kaustby	1 710	460	599	262	222	109	42	16	4 254	2,49
Kokkola - Karleby	19 627	6 771	6 693	2 450	2 195	971	333	214	44 910	2,29
Lestijärvi	358	129	97	60	35	17	13	7	861	2,41
Perho	1 073	321	318	149	110	66	41	68	3 007	2,80
Toholampi	1 399	456	447	186	147	85	44	34	3 472	2,48
Veteli - Vetil	1 421	404	498	214	186	74	27	18	3 455	2,43
<b>Pohjois-Pohjanmaa</b>	<b>167 605</b>	<b>62 721</b>	<b>53 942</b>	<b>20 546</b>	<b>17 053</b>	<b>7 541</b>	<b>2 733</b>	<b>3 069</b>	<b>381 409</b>	<b>2,28</b>
Norra Österbotten										
Alavieska	1 117	408	330	149	110	58	28	34	2 697	2,41
Haapajärvi	3 171	1 132	1 041	390	290	140	85	93	7 611	2,40
Haapavesi	3 023	1 081	926	426	285	137	66	102	7 388	2,44
Hailuoto - Kartö	471	178	174	52	37	13	9	8	1 014	2,15
Haukipudas	6 987	1 920	2 233	1 000	1 066	446	153	169	18 265	2,61

**38 Asuntokunnat henkilöluvun mukaan ja asuntokuntien keskikoko maakunnittain ja kunnittain 31.12.2008**  
 Bostadshushäll efter personantal och bostadshushällens medelstorlek landskapsvis och kommunvis 31.12.2008  
 Household-dwelling units by number of persons and average size of units by region and municipality on 31.12.2008

(jatk.)  
 (forts.)  
 (cont.)

Alue Område Area	Asutokuntia yhteensä Bostadshushällen totalt Household- dwelling units total	Asutokunnan henkilöluvu - Bostadshushäll efter personantal - Household-dwelling units by number of persons							Henkilöitä asutokunnissa Personer i bostadshushäll Number of persons in household- dwelling units	Asutokuntien keskikoko Bostadshushällens medelstorlek Average size of household-dwelling units
		1	2	3	4	5	6	7-		
li	3 654	1 178	1 170	481	404	235	94	92	9 094	2,49
Kalajoki	3 858	1 202	1 337	518	411	227	86	77	9 380	2,43
Kempele	5 843	1 519	1 884	924	958	338	116	104	15 204	2,60
Kiiminki	4 511	976	1 439	732	801	320	113	130	12 687	2,81
Kuusamo	7 190	2 446	2 467	977	754	315	126	105	16 546	2,30
Kärsämäki	1 218	450	380	152	114	64	25	33	2 887	2,37
Liminka - Limingo	2 756	593	760	424	471	260	84	164	8 513	3,09
Lumijoki	716	228	208	94	97	41	12	36	1 930	2,70
Merijärvi	435	151	117	65	35	33	10	24	1 165	2,68
Muhos	3 446	1 103	1 104	432	407	217	79	104	8 662	2,51
Nivala	4 333	1 474	1 392	533	424	241	110	159	10 846	2,50
Oulainen	3 466	1 286	1 132	415	333	170	64	66	7 929	2,29
Oulu - Uleåborg	67 865	30 104	21 828	7 210	5 629	2 089	573	432	135 324	1,99
Oulunsalo	3 338	806	1 009	538	522	240	86	137	9 470	2,84
Pudasjärvi	3 853	1 504	1 201	484	324	154	75	111	8 851	2,30
Pyhäjoki	1 412	478	475	184	149	72	33	21	3 317	2,35
Pyhäjärvi	2 769	1 048	960	335	228	126	44	28	5 992	2,16
Pyhäntä	640	226	191	71	63	42	12	35	1 669	2,61
Raahe - Brahestad	10 002	3 695	3 438	1 216	968	405	143	137	22 236	2,22
Reisjärvi	1 169	407	322	171	124	79	31	35	2 942	2,52
Sievi	1 843	558	537	249	188	118	77	116	5 218	2,83
Siikajoki	2 337	851	738	256	242	114	46	90	5 708	2,44
Siikalatva	2 783	1 041	933	340	240	112	64	53	6 307	2,27
Taivalkoski	1 848	658	582	248	158	102	40	60	4 474	2,42
Tyrnävä	2 115	572	599	325	282	156	67	114	6 102	2,89
Utajärvi	1 286	474	407	176	113	66	26	24	2 973	2,31
Vihanti	1 368	471	486	166	115	65	35	30	3 179	2,32
Yli-li	798	266	235	94	88	42	27	46	2 168	2,72
Ylivieska	5 984	2 237	1 907	719	623	304	94	100	13 661	2,28
<b>Kainuu</b>	<b>39 315</b>	<b>15 640</b>	<b>13 371</b>	<b>4 762</b>	<b>3 437</b>	<b>1 458</b>	<b>389</b>	<b>258</b>	<b>82 035</b>	<b>2,09</b>
Kajanaland										
Hyrnsalmi	1 359	535	477	167	106	47	14	13	2 830	2,08
Kajaani - Kajana	18 333	7 508	6 195	2 140	1 631	599	146	114	37 619	2,05
Kuhmo	4 708	1 921	1 594	570	351	200	47	25	9 684	2,06
Paltamo	1 832	710	611	228	162	81	27	13	3 933	2,15
Puolanka	1 517	615	526	171	117	63	13	12	3 130	2,06
Ristijärvi	720	279	247	99	52	32	6	5	1 510	2,10
Sotkamo	4 795	1 703	1 614	660	510	209	71	28	10 633	2,22
Suomussalmi	4 423	1 684	1 561	565	392	155	45	21	9 267	2,10
Vaala	1 628	685	546	162	116	72	20	27	3 429	2,11
<b>Lappi</b>	<b>85 906</b>	<b>34 245</b>	<b>28 600</b>	<b>10 480</b>	<b>7 779</b>	<b>3 204</b>	<b>1 013</b>	<b>585</b>	<b>180 940</b>	<b>2,11</b>
Lappland										
Enontekiö - Enontekis	872	330	276	127	89	38	10	2	1 885	2,16
Inari - Enare	3 119	1 172	1 042	420	301	127	41	16	6 739	2,16
Kemi	11 647	5 346	3 855	1 162	859	304	77	44	22 299	1,91
Kemijärvi	4 311	1 794	1 576	469	309	121	34	8	8 458	1,96
Keminmaa	3 708	1 172	1 338	489	437	188	64	20	8 548	2,31
Kittilä	2 773	1 112	881	335	264	128	35	18	5 921	2,14
Kolari	1 744	639	561	249	197	66	23	9	3 829	2,20
Muonio	1 027	351	370	122	104	50	22	8	2 318	2,26
Pelkosenniemi	544	249	174	68	36	13	2	2	1 036	1,90
Pello	1 925	693	727	246	157	70	22	10	4 072	2,12
Posio	1 729	590	609	247	152	69	39	23	3 916	2,26
Ranua	1 748	658	522	218	156	74	42	78	4 343	2,48
Rovaniemi	28 292	11 848	9 048	3 427	2 545	978	291	155	58 321	2,06
Salla	2 009	778	709	247	163	81	25	6	4 194	2,09
Savukoski	549	217	172	81	49	22	4	4	1 170	2,13
Simo	1 524	465	605	179	158	66	36	15	3 516	2,31
Sodankylä	4 046	1 538	1 315	545	403	174	56	15	8 738	2,16
Tervola	1 566	600	548	179	122	64	23	30	3 431	2,19
Tornio - Torneå	9 945	3 605	3 315	1 323	1 024	450	129	99	22 144	2,23
Utsjoki	605	243	190	74	61	27	8	2	1 287	2,13
Ylitornio - Övertorneå	2 223	845	767	273	193	94	30	21	4 775	2,15

**38 Asuntokunnat henkilöluvun mukaan ja asuntokuntien keskokoko maakunnittain ja kunnittain 31.12.2008**  
 Bostadshushåll efter personantal och bostadshushållens medelstorlek landskapsvis och kommunvis 31.12.2008  
 Household-dwelling units by number of persons and average size of units by region and municipality on 31.12.2008

(jatk.)  
 (forts.)  
 (cont.)

Alue Område Area	Asuntokuntia yhteensä Bostadshushållen totalt Household- dwelling units total	Asuntokunnan henkilöluvu - Bostadshushåll efter personantal - Household-dwelling units by number of persons							Henkilöitä asuntokunnissa Personer i bostadshushåll Number of persons in household- dwelling units	Asuntokuntien keskokoko Bostadshushållens medelstorlek Average size of household-dwelling units
		1	2	3	4	5	6	7-		
<b>Ahvenanmaa</b>	12 551	4 817	4 009	1 612	1 414	516	133	50	27 072	2,16
Åland										
Brändö	222	85	61	32	24	15	3	2	506	2,28
Eckerö	416	158	134	57	44	11	8	4	904	2,17
Finström	1 058	328	364	158	144	47	8	9	2 454	2,32
Föglö	267	114	81	30	25	13	3	1	556	2,08
Geta	207	82	62	25	24	9	5	-	452	2,18
Hammarland	626	191	223	99	84	20	8	1	1 425	2,28
Jomala	1 536	382	525	234	277	88	26	4	3 868	2,52
Kumlinge	172	79	51	12	17	8	3	2	358	2,08
Kökar	131	67	30	13	14	3	3	1	262	2,00
Lemland	695	186	221	107	116	48	11	6	1 762	2,54
Lumparland	173	56	66	24	19	4	4	-	380	2,20
Maarianhamina - Mariehamn	5 567	2 586	1 683	618	451	181	37	11	10 819	1,94
Saltvik	765	247	263	113	99	30	9	4	1 741	2,28
Sottunga	56	24	17	8	4	2	1	-	114	2,04
Sund	469	168	160	62	49	27	1	2	1 025	2,19
Vårdö	191	64	68	20	23	10	3	3	446	2,34

**39. Rekisteröidyt parisuhteet maakunnittain 31.12.2008**

Registrerade partnerskap landskapsvis 31.12.2008

Registered partnerships by region on December 31, 2008

Maakunta Landskap Region	Yhteensä Totalt Total	Rekisteröity parisuhde Registrerat partnerskap Registered partnership	
		Miehet Män - Males	Naiset Kvinnor - Females

<b>Yhteensä - Totalt - Total</b>	<b>1 244</b>	<b>579</b>	<b>665</b>
Uusimaa - Nyland	713	395	318
Itä-Uusimaa - Östra Nyland	21	5	16
Varsinais-Suomi - Egentliga Finland	113	44	69
Satakunta	12	4	8
Kanta-Häme - Egentliga Tavastland	26	7	19
Pirkanmaa - Birkaland	95	36	59
Päijät-Häme - Päijänne-Tavastland	31	15	16
Kymenlaakso - Kymmenedalen	25	6	19
Etelä-Karjala - Södra Karelen	9	2	7
Etelä-Savo - Södra Savolax	13	4	9
Pohjois-Savo - Norra Savolax	28	6	22
Pohjois-Karjala - Norra Karelen	10	5	5
Keski-Suomi - Mellersta Finland	40	8	32
Etelä-Pohjanmaa - Södra Österbotten	11	3	8
Pohjanmaa - Österbotten	13	6	7
Keski-Pohjanmaa - Mellersta Österbotten	7	2	5
Pohjois-Pohjanmaa - Norra Österbotten	57	22	35
Kainuu - Kajanaland	5	2	3
Lappi - Lappland	10	5	5
Ahvenanmaa - Åland	5	2	3

**40. Rekisteröidyt parisuhteet kunnittain 31.12.2008**

Registrerade partnerskap kommunvis 31.12.2008

Registered partnerships by municipality on December 31, 2008

Kunta Kommun Municipality	Yhteensä Totalt Total	Rekisteröity parisuhde Registrerat partnerskap Registered partnership	
		Miehet Män - Males	Naiset Kvinnor - Females

<b>Yhteensä - Totalt - Total</b>	<b>1 244</b>	<b>579</b>	<b>665</b>
Helsinki - Helsingfors	482	301	181
Espoo - Esbo	74	32	42
Turku - Åbo	70	28	42
Vantaa - Vanda	63	28	35
Tampere - Tammerfors	61	24	37
Oulu - Uleåborg	46	18	28
Kuopio	23	5	18
Jyväskylä	21	...	...
Kouvola	15	...	...
Lohja - Lojo	15	7	8
Lahti - Lahtis	14	8	6
Kirkkonummi - Kyrkslätt	13	...	...
Salo	13	...	...
Hämeenlinna - Tavastehus	11	...	...
Järvenpää - Träskända	11	...	...
Kerava - Kervo	11	5	6
Sipoo - Sibbo	9	...	...
Mikkeli - S:t Michel	8	...	...
Nurmijärvi	8	...	...
Nokia	7	...	...
Hyvinkää - Hyvinge	6	...	...
Kotka	6	...	...
Lappeenranta - Villmanstrand	6	...	...
Porvoo - Borgå	6	...	...
Rauma - Raumo	6	...	...
Vaasa - Vasa	6	...	...
Inkoo - Ingå	5	...	...
Joensuu	5	...	...
Kaarina - S:t Karins	5	...	...
Kokkola - Karleby	5	...	...
Pirkkala - Birkala	5	...	...
Seinäjoki	5	...	...
Vihti - Vichtis	5	...	...
Ylöjärvi	5	...	...
<b>Muut yhteensä - Annat totalt - Other total</b>	<b>193</b>	<b>73</b>	<b>120</b>

Tämä julkaisu sisältää perheiden demografiset tiedot vuodelta 2008. Perheet on luokiteltu mm. puolisoitten/vanhempien iän, kielen, kansalaisuuden ja syntymämaan mukaan koko maan tasolla. Perheiden tyypit samoin kuin lapsiperheiden tyypit ja keskimääräinen lapsiluku on taulukoitu kunnittain. Julkaisun alussa on katsaus perheiden viimeaikaiseen kehitykseen. Tässä julkaisussa on tietoja myös asuntokunnista.

*Denna publikation innehåller demografiska uppgifter om familjer år 2008. Familjerna i hela landet har klassificerats bl.a. efter makarnas/föräldrarnas ålder, språk, medborgarskap och födelseland. Familjetyperna och barnfamiljstyperna samt det genomsnittliga antalet barn presenteras kommunvis i tabellerna. I början av publikationen finns en översikt över utvecklingen inom familjerna under den senaste tiden. I denna publikation finns också uppgifter om bostadshushåll.*

This publication contains demographic data on families in 2008. The families are classified according to variables such as the age, language, nationality and country of birth of spouses/parents. The data on types of all families and families with underage children as well as the average number of children are presented by municipality in tables. A review of recent family trends is given at the beginning of the publication. This publication contains also information of household-dwelling units.



Tilastokeskus, myyntipalvelu  
PL 4 C  
00022 TILASTOKESKUS  
puh. (09) 1734 2011  
faksi (09) 1734 2500  
myynti@tilastokeskus.fi  
www.tilastokeskus.fi

Statistikcentralen, försäljning  
PB 4 C  
00022 STATISTIKCENTRALEN  
tfn +358 9 173 420 11  
fax +358 9 173 425 00  
sales@stat.fi  
www.stat.fi

Statistics Finland, Sales Services  
PO Box 4 C  
FI-00022 Statistics Finland  
Tel. +358 9 1734 2011  
Fax +358 9 1734 2500  
sales@stat.fi  
www.stat.fi

ISSN 1795-5165  
= Suomen virallinen tilasto  
ISSN 0785-8205  
ISBN 978-952-244-186-7  
Tuotenumero 3238