

Maatilatalouden yritys- ja tulotilasto 1996



Maatilatalouden yritys- ja tulotilasto 1996

Tiedustelut:

*Martti Kankaanpää
(09) 17 341*

SVT

*Suomen virallinen tilasto
Finlands officiella statistik
Official Statistics of Finland*

Kansikuva: Martti J. Kuhno, Martin kuva

© 1998 Tilastokeskus

Tietoja lainattaessa lähteenä on mainittava Tilastokeskus.

*ISSN 0784-8404
= Maa- ja metsätalous
ISSN 0784-9974
ISBN 951-727-532-3*

Helsinki 1998

Hakapaino Oy

Sisällys

Alkusanat	5
Förord	5
Foreword	5
Tiivistelmä	6
Sammandrag	8
Summary	9
Maatilojen rakennekehitys	10
Maatilojen lukumäärä	10
Maatilojen koko	10
Maatilojen tuotantosuunta	11
Maatilojen omistajuus	11
Tulos maataloudesta	12
Toimintaympäristön erityispiirteet 1996	12
Maatilaverotus	12
Kokonaistulos	13
Maatalouden kokonaistulot	13
Maatalouden kokonaismenot	16
Tulos maataloudesta	17
Maatalouden velat	17
Maatalouden nettovarallisuus	18
Tuotantosuunnittaisia tuloksia	19
Maidontuotanto	20
Naudanlihantuotanto	20
Maidon- ja naudanlihantuotanto	21
Sikatalous	21
Siipikarjatalous	22
Muu kotieläintuotanto	22
Viljanviljely	23
Erikoiskasvintuotanto	23
Muu kasvintuotanto	23
Eläin- ja kasvintuotanto	24
Sivuansiotalous	24
Muu tuotanto	24
Tilakoon mukaisia tuloksia	25
Alueittaisia tuloksia	26
Ikäryhmittäisiä tuloksia	28
Omistajaryhmittäisiä tuloksia	28
Metsätalouden tulos	29
Pinta-alaverotus	29
Puun myyntitulon verotus	31
Tuoteseloste	33
Tiedonkeruu	33
Tietojen muodostumissäännöt ja verotus	33
Käsitteitä ja luokituksia	35
Otanta ja estimointi	35
Aineiston korjaaminen ja osittaiskato	37
Tilaston luotettavuus	37
Tietojen vertailtavuus	37
Maatilatalouden yritys- ja tulotilasto	37
Muut tilastot	38
Lähdeluettelo	38

Taulukot

Taulukko 1:	Maatilojen lukumäärä 1996	40
Taulukko 2:	Maatalouden veronalaiset tulot ja menot sekä varat ja velat vuosina 1994–1996	41
Taulukko 3:	Maatalouden veronalaiset tulot ja menot sekä varat ja velat tilaa kohti maakunnittain vuonna 1996, mk ja osuus kokonaistuloista, %	42
Taulukko 4:	Maatalouden veronalaiset tulot ja menot sekä varat ja velat tilaa kohti EU:n tukialueittain vuonna 1996, mk ja osuus kokonaistuloista, %	46
Taulukko 5:	Maatalouden veronalaiset tulot ja menot sekä varat ja velat tilaa kohti tuotantosuunnittain vuonna 1996, mk ja osuus kokonaistuloista, %	48
Taulukko 6:	Maatalouden veronalaiset tulot ja menot sekä varat ja velat tilaa kohti tilakokoluokittain vuonna 1996, mk ja osuus kokonaistuloista, %	50
Taulukko 7:	Taulukon 6 muuttujien suhteelliset virheet prosentteina	51
Taulukko 8:	Maatalouden veronalaiset tulot ja menot sekä varat ja velat, jakauma tilakokoluokittain vuonna 1996	52
Taulukko 9:	Maatalouden veronalaiset tulot ja menot sekä varat ja velat tilaa kohti tilakokoluokittain nautakarjatiloiilla (maatalouden tuloista vähintään 65 % nautakarjasta) vuonna 1996, mk ja osuus kokonaistuloista, %	53
Taulukko 10:	Maatalouden veronalaiset tulot ja menot sekä varat ja velat tilaa kohti omistajaryhmittäin vuonna 1996, mk ja osuus kokonaistuloista, %	54
Taulukko 11:	Maatalouden veronalaiset tulot ja menot sekä varat ja velat tilaa kohti ikäryhmittäin luonnollisten henkilöiden maataloilla vuonna 1996, mk ja osuus kokonaistuloista, %	55
Taulukko 12:	Eri tuotteista tuloa saaneiden osuus koko maassa, maakunnittain ja tilasuuruusluokittain vuonna 1996, %	56
Taulukko 13:	Keskivirheet taulukossa 12, prosenttiyksikköä	57
Taulukko 14:	Maatalouden käyttömaisuuserät ja niiden muutokset tilaa kohti maakunnittain vuonna 1996, mk ja osuus ennen poistoja, %	58
Taulukko 15:	Maatalouden käyttömaisuuserät ja niiden muutokset tilaa kohti EU:n tukialueittain vuonna 1996, mk ja osuus ennen poistoja, %	62
Taulukko 16:	Maatalouden käyttömaisuuserät ja niiden muutokset tilaa kohti tuotantosuunnittain vuonna 1996, mk ja osuus ennen poistoja, %	64
Taulukko 17:	Maatalouden käyttömaisuuserät ja niiden muutokset tilaa kohti tilakokoluokittain vuonna 1996, mk ja osuus ennen poistoja, %	66
Taulukko 18:	Maatalouden käyttömaisuuserät ja niiden muutokset koko maassa vuosina 1994–1996, milj.mk ja osuus ennen poistoja, %	67
Taulukko 19:	Maatalouden käyttömaisuuserät ja niiden muutokset tilaa kohti omistajaryhmittäin vuonna 1996, mk ja osuus ennen poistoja, %	68
Taulukko 20:	Maatalouden käyttömaisuuserät ja niiden muutokset tilaa kohti ikäryhmittäin luonnollisten henkilöiden maataloilla vuonna 1996, mk ja osuus ennen poistoja, %	69

Liitteet

- Maatilatalouden tilasto 1996 –tilastolomake
- Maatalouden veroilmoitus (2-lomake)
- Maatalouden poistot ja lisätiedot (21-lomake)
- Metsätalouden veroilmoitus (2A-lomake)
- Ilmoitus metsätalouden pääomatuloista (2C-lomake)

Alkusanat

Maatilatalouden yritys- ja tulotilasto kuvaa maassamme toimivien maatalojen rakennetta ja toimintaa. Tiedot maa- ja metsätalouden tuloista ja menoista sekä varoista ja veloista on kerätty pääosin maatalouden ja metsätalouden verolomakkeista. Verotustietoja on täydennetty viljelijöille lähetetyllä kyselyllä. Maatalojen määrää, pinta-aloja, sijaintia ja omistajaa koskevat tiedot ovat peräisin maa- ja metsätalousministeriön tietopalvelukeskuksen ylläpitämästä maatilarekisteristä. Tilasto on laadittu otantatutkimuksena.

Maatilatalouden yritys- ja tulotilaston otannan on suunnitellut yliaktuaari Paavo Väisänen ja estimoinnin yliaktuaari Pauli Ollila. Sekä otannan että estimoinnin toteutti käytännössä yliaktuaari Jaska Järnfors. Aineiston käsittelystä vastasivat Jaska Järnfors ja yliaktuaari Marja Sjöblom. Julkaisun suunnitteli Marja Sjöblom, ja sen laadinnasta vastasi yliaktuaari Merja Eskelinen.

Helsingissä, Tilastokeskuksessa tammikuussa 1999

Markku Suur-Kujala

Förord

Företags- och inkomststatistiken över gårdsbruket beskriver strukturen och verksamheten vid de lantbruk som är verksamma i Finland. Uppgifterna om inkomster och utgifter av jord- och skogsbruk samt om tillgångar och skulder har till största delen samlats in från skatteblanketterna för jord- och skogsbruk. Beskattningssuppgifterna har kompletterats med en förfrågan som sänts till odlarna. Uppgifterna om antalet gårdar, gårdarnas arealer, belägenhet och ägare härrör ur det lantbruksregister som upprätthålls av jord- och skogsbruksministeriets informationstjänstcentral. Statistiken bygger på en urvalsundersökning.

Uttagningen av urvalet för företags- och inkomststatistiken över gårdsbruket har planerats av överaktuarie Paavo Väisänen och estimeringen av överaktuarie Pauli Ollila. Både uttagningen och estimeringen gjordes i praktiken av överaktuarie Jaska Järnfors. Han ansvarade också tillsammans med överaktuarie Marja Sjöblom för bearbetningen av materialet. Publikationen planerades av Marja Sjöblom och överaktuarie Merja Eskelinen ansvarade för utarbetandet.

Helsingfors, Statistikcentralen, i januari 1999

Markku Suur-Kujala

Foreword

The Agricultural Enterprise and Income Statistics describe the structure and activities of the farms operating in Finland. The data on the income and expenditure and assets and liabilities of agriculture and forestry have been primarily compiled from agricultural and forestry tax return forms. Taxation data have been supplemented with data collected from farmers with a questionnaire. Data concerning the number, sizes, locations and owners of farms derive from the Rural Business Register kept by the Information Services Centre of the Ministry of Agriculture and Forestry. The statistics are based on sampling.

The sample for the Agricultural Enterprise and Income Statistics was designed by Senior Statistician Paavo Väisänen, while Senior Statistician Pauli Ollila was responsible for the estimation design. Senior Statistician Jaska Järnfors then implemented both the sampling and the estimation in practice. Jaska Järnfors and Senior Statistician Marja Sjöblom were responsible for the processing of the data. The publication was designed by Marja Sjöblom and Senior Statistician Merja Eskelinen was in charge of its compilation.

Statistics Finland, Helsinki, January 1999

Markku Suur-Kujala

Tiivistelmä

Vuosi 1996 oli Suomen toinen vuosi Euroopan unionin jäsenenä.

Aikaisempien vuosien tapaan maatilojen lukumäärä väheni ja keskimääräinen tilakoko kasvoi edelliseen vuoteen verrattuna. Vuoden 1996 maatilarekisterissä oli 94 872 maatilaa, joiden viljelty pelto-ala oli vähintään kaksi hehtaaria. Näistä tilaston kohdeperusjoukossa oli 94 114 maatilaa, joilla oli viljelyksessä keskimäärin 22,8 hehtaaria peltoa. Vuonna 1995 viljelty peltoala tilaa kohti kohdeperusjoukossa oli 22,0 hehtaaria.

Maatalouden kokonaistulot, jotka vastaavat lähinnä liikekirjanpidon liikevaihtoa, olivat vuonna 1996 22,0 miljardia markkaa, mikä on 1,9 miljardia markkaa eli kahdeksan prosenttia vähemmän kuin edellisenä vuonna. Maatalouden menot mukaanlukien poistot ja varausten purkaminen olivat 14,8 miljardia markkaa. Menot vähenivät 0,8 miljardia markkaa eli viisi prosenttia. Tuotantopanosten hankintamenot vähenivät 11 prosenttia. Niiden yhteismäärä vuonna 1996 oli 6,1 miljardia markkaa.

Tulojen ja menojen erotuksena laskettava maatalouden puhdas tulo vuonna 1996 oli 7,2 miljardia markkaa. Kun puhtaasta tulosta vähennetään maatalouteen kohdistuvien velkojen korot saadaan tulos maataloudesta. Korkomenot vuonna 1996 olivat 0,9 miljardia markkaa ja tulos maataloudesta 6,3 miljardia markkaa. Edelliseen vuoteen verrattuna tulos laski 13 prosenttia. Korkomenot olivat 20 prosenttia pienemmät kuin vuotta aiemmin.

Seuraava tilakohtainen tuloksen tarkastelu sisältää ainoastaan yksityisten henkilöiden, perheyhtymien ja -yhtiöiden sekä perikuntien ja kuolinpesien omistamat tilat.

Vuonna 1996 tulos maataloudesta oli 68 700 markkaa tilaa kohti, kun se edellisenä vuonna oli 74 500 markkaa. Tulos aleni kahdeksan prosenttia. Maatilaa kohti laskettu tulos maataloudesta aleni suhteellisesti vähemmän kuin kokonaistulos, koska maatilojen lukumäärä vähentyi. Vuoden 1996 tulos oli tappiollinen 11 prosentilla tiloista. Näillä tiloilla tappio oli keskimäärin 16 100 markkaa tilaa kohti. Maatiloista 14 prosenttia saavutti tuloksen, joka oli 0-9 999 markkaa. Hieman vajaalla kolmanneksella maatiloista tulos sijoittui välille 10 000 - 59 999 markkaa. Parhaalla kymmenesosalla tiloista tulos oli yli 170 000 markkaa.

Tuotantosuunnittain tarkasteltuna vuonna 1996 suurin tulos, 137 000 markkaa tilaa kohti, saavutettiin sikatiloilla. Toiseksi suurin tulos oli siipikarjataloutta harjoittavilla tiloilla.

Useimmissa tuotantosuunnissa tulos maataloudesta oli vuonna 1996 alempi kuin vuonna 1995. Poikkeuksia olivat siipikarjatilat, erikoiskasvintuotantoa ja sivuansiotaloutta harjoittavat tilat sekä mihinkään tuotantosuuntaan erikoistumattomat tilat.

Tilakoon mukaisessa tarkastelussa tulos maataloudesta vuonna 1996 oli edellisvuotta alempi kaikissa muissa paitsi pienimmässä tilakokoluokassa. Eniten tulos laski sekä markkamääräisesti että suhteellisesti mitattuna tilakokoluokassa 50-99,9 hehtaaria. Suurimmassa tilakokoluokassa tulos oli keskimäärin 248 800 markkaa tilaa kohti, mikä on 11 prosenttia vähemmän kuin vuonna 1995. Näitä vähintään sadan hehtaarin maatiloja oli kuitenkin alle 800 kappaletta. Maatiloista 48 prosenttia kuului tilakokoluokkiin 5-19,9 hehtaaria, ja tässä joukossa tulos maataloudesta oli keskimäärin 34 900 markkaa. Vähennystä edelliseen vuoteen verrattuna oli yhdeksän prosenttia. Tilakokoluokkiin 20-99,9 hehtaaria kuului 44 prosenttia tiloista ja niiden keskimääräinen tulos oli 111 900 markkaa. Näissä tilakokoluokissa tulos pieneni 12 prosenttia.

Alueelliset erot olivat varsin suuret. Keski-Pohjanmaan maakunnassa tulos oli 98 400 markkaa tilaa kohti. Myös Pohjois-Pohjanmaalla ja Varsinais-Suomessa tulos ylitti 80 000 markkaa tilaa kohti. Heikoin tulos oli Keski-Suomessa (42 300 mk/tila) ja toiseksi heikoin Pirkanmaalla (56 100 mk/tila). Alueellisiin tuloksiin vaikuttavat maantieteellisen sijainnin lisäksi alueen tilakoko, tuotantosuuntarakenne ja kansallisen tuen alue.

Kohdeperusjoukon maatiloista 41 prosenttia oli valinnut metsätalouden verotusmuodokseen pinta-alaverotuksen ja 42 prosenttia puun myyntitulon verotuksen. Loppuosasta maatiloja ei tiedetty valittua metsän verotusmuotoa tai tiloilla ei ollut metsää. Pinta-alaverotuksessa laskettu metsän puhdas tulo oli keskimäärin 12 600 markkaa tilaa kohti. Puun myyntitulon valinneiden puhdas pääomatulo oli 15 500 markkaa tilaa kohti.

Maatilatalouden yritys- ja tulotilasto perustuu otantaan. Ensisijaisina tietolähteinä on käytetty hallinnollisia tietoaineistoja, maatalouden veroilmoituslomakkeita ja maa- ja metsätalousministeriön ylläpitämää maaseutuelinkeinorekisteriä. Veroilmoituslomakkeilta saatavia tietoja on täydennetty maatiloille suoraan lähetetyin tilastolomakkein. Alkuperäiseen otokseen kuului 13 916 maatilaa, joista 10 815 oli mukana tilastossa.

Tulos maataloudesta tilaa kohti 1994–1996, mk
Resultat av lantbruket per lägenhet 1994–1996, mk
Result in agriculture per farm 1994–1996, FIM

	Tulos maataloudesta Resultat av lantbruket Result in agriculture			
	1994	1995	1996	
Koko maa	61 643	74 473	68 663	Hela landet – Whole country
Maakunta				Landskap – Region
Uusimaa	67 510	82 524	64 205	Nyland – Uusimaa
Varsinais-Suomi	75 748	88 295	81 672	Egentliga Finland – Varsinais-Suomi
Satakunta	55 987	70 454	59 056	Satakunta – Satakunta
Häme	71 681	81 935	73 302	Tavastland – Häme
Pirkanmaa	49 580	61 993	56 106	Birkaland – Pirkanmaa
Päijät-Häme	65 124	68 007	65 752	Päijät-Häme – Päijät-Häme
Kymenlaakso	68 597	75 419	71 645	Kymmenedalen – Kymenlaakso
Etelä-Karjala	55 188	67 514	64 174	Södra Karelen – Etelä-Karjala
Etelä-Savo	49 647	58 593	57 163	Södra Savolax – Etelä-Savo
Pohjois-Savo	62 790	69 130	67 633	Norra Savolax – Pohjois-Savo
Pohjois-Karjala	59 839	70 940	73 095	Norra Karelen – Pohjois-Karjala
Keski-Suomi	42 197	54 020	42 255	Mellersta Finland – Keski-Suomi
Etelä-Pohjanmaa	55 854	72 664	63 339	Södra Österbotten – Etelä-Pohjanmaa
Vaasan rannikkoseutu	63 808	84 263	69 663	Vasa kustregionen – Vaasan rannikkoseutu
Keski-Pohjanmaa	88 120	99 132	98 371	Mellersta Österbotten – Keski-Pohjanmaa
Pohjois-Pohjanmaa	68 064	84 333	87 309	Norra Österbotten – Pohjois-Pohjanmaa
Kainuu	66 586	68 754	77 223	Kajanaland – Kainuu
Lappi	59 514	73 696	75 707	Lappland – Lappi
Ahvenanmaa	59 111	62 475	72 389	Åland – Ahvenanmaa
Tilakoko				Lägenhetsstorleksklass – Farm size
2– 4,9 ha	7 514	6 359	9 042	2– 4,9 ha
5– 9,9 ha	17 490	15 638	14 746	5– 9,9 ha
10–19,9 ha	48 221	50 668	45 703	10–19,9 ha
20–29,9 ha	88 516	95 418	86 058	20–29,9 ha
30–49,9 ha	118 409	140 077	121 081	30–49,9 ha
50–99,9 ha	165 572	202 659	166 346	50–99,9 ha
100– ha	216 031	280 606	248 794	100– ha
Tuotantosuunta				Produktionsinriktning – Production sector
Maidontuotanto	99 131	110 112	105 796	Mjök – Dairy
Naudanlihantuotanto	39 411	43 030	40 722	Nötboskap – Beef
Maidon- ja naudanlihantuotanto	102 868	127 958	100 806	Mjök & nötboskap – Dairy and Beef
Sikatalous	115 198	168 019	136 950	Svin – Pork
Siipikarjatalous	120 616	112 368	133 757	Fjäderfä – Poultry
Muu kotieläintuotanto	48 848	38 407	28 073	Annan husdjursskötsel – Other livestock production
Viljanviljely	40 431	45 665	34 568	Spannmålsodling – Cereals
Erikoiskasvintuotanto	32 844	44 414	49 617	Specialicerad växtodling – Specialized crop production
Muu kasvintuotanto	63 490	72 681	63 474	Annan växtodling – Other crop production
Eläin- ja kasvintuotanto	85 313	114 331	93 976	Husdjursskötsel och växtodling – Livestock and crop production
Sivuanstotalous	17 484	26 290	31 872	Biförtjänster och övrig – Supplementary non-agricultural production and other activities
Muu tuotanto	19 690	32 636	41 649	Övrig – Other production

Sammandrag

År 1996 var Finlands andra år som medlem i Europeiska unionen.

Liksom under de föregående åren minskade antalet jordbruk och den genomsnittliga lägenhetsstorleken ökade jämfört med året förut. År 1996 innehöll lantbruksregistret 94 872 jordbruk med en odlad åkerareal på minst två hektar. Av dessa ingick 94 114 jordbrukslägenheter med i medeltal 22,8 hektar odlad åker i populationen för statistiken. År 1995 var den odlade åkerarealen per jordbrukslägenhet i populationen 22,0 hektar.

År 1996 var den totala jordbruksinkomsten, som närmast motsvarar omsättningen i affärsbokföringen, 22,0 miljarder mark. Detta är 1,9 miljarder, dvs. 8 procent, mindre än året förut. Jordbruksutgifterna, inklusive avskrivningar och upplösning av reserver, var 14,8 miljarder mark. Utgifterna minskade med 0,9 miljarder mark, dvs. med 5 procent. Utgifterna för anskaffning av produktionsinsatser minskade med 11 procent och år 1996 var de totalt 6,1 miljarder mark.

Nettoinkomsten av jordbruk, som räknas som skillnaden mellan inkomsterna och utgifterna, var 7,2 miljarder mark år 1996. Resultatet av jordbruket räknas genom att räntorna på skulder dras av från nettoinkomsten. År 1996 var ränteutgifterna 0,9 miljarder mark och resultatet 6,3 miljarder mark. Jämfört med året förut minskade resultatet med 13 procent. Ränteutgifterna var 20 procent mindre än ett år tidigare.

Följande granskning av resultatet per jordbrukslägenhet inbegriper bara gårdar som ägs av privatpersoner, familjesammanslutningar och -bolag samt stärbhus och dödsbon.

År 1996 var resultatet per jordbruk 68 700 mark, medan det året förut var 74 500 mark. Resultatet minskade med åtta procent. Räknat per jordbruk minskade resultatet av jordbruket relativt sett mindre än totalresultatet, eftersom antalet lantbrukslägenheter minskade. År 1996 uppvisade 11 procent av jordbruken ett negativt resultat. Dessa gjorde i medeltal en förlust på 16 100 mark. Fjorton procent av lägenheterna gjorde ett resultat på 0–9 999 mark. Något mindre än en tredjedel av jordbruken hade ett positivt resultat på 10 000–59 999 mark. Den tiondel av jordbruken som nådde det bästa resultatet uppvisade ett resultat på över 170 000 mark per jordbruk.

Granskat efter produktionsinriktning var resultatet år 1996 bäst på lägenheter med svinskötsel, nämligen 137 000 mark per jordbrukslägenhet. Det näst bästa resultatet gällde jordbrukslägenheter med fjäderfäkötsel. Inom de flesta produktionsinriktningarna var resultatet av

jordbruket sämre år 1996 än år 1995. Undantagen utgjordes av lägenheter med fjäderfäkötsel, specialväxtproduktion och jordbruksproduktion som ger biinkomster samt lägenheter utan specialisering på någon produktionsinriktning.

En jämförelse av år 1996 med år 1995 visar att resultatet var sämre i alla storleksklasser utom den minsta. Mest försämrades resultatet både i mark och relativt sett i storleksklassen 50–99,9 hektar. I den största storleksklassen var resultatet år 1996 i medeltal nästan 248 800 mark per jordbrukslägenhet. Detta är 11 procent mindre än år 1995. Å andra sidan fanns det mindre än 800 jordbruk med en storlek på minst 100 hektar. Av jordbruken hade 48 procent en odlad åkerareal på 5–19,9 hektar, och i denna grupp var resultatet i medeltal 34 900 mark. Detta innebar en minskning på nio procent jämfört med året förut. Storleksklassen 20–99,9 hektar rymde 44 procent av jordbrukslägenheterna och dessa gjorde i medeltal ett resultat på 111 900 mark. Resultatet minskade med 12 procent i den här storleksklassen.

De regionala skillnaderna var rätt stora. I Mellersta Österbottens län var resultatet 98 400 mark per jordbrukslägenhet. Också i Norra Österbotten och Egentliga Finland överskred resultatet 80 000 mark per lägenhet. Sämst var resultatet i Mellersta Finland (42 300 mark/lägenhet) och näst sämst i Birkaland (56 100 mark/lägenhet). De regionala resultaten påverkas utöver av det geografiska läget också av storleksklassen i regionen, strukturen på produktionsinriktningarna och till vilket område regionen hör i fråga om det nationella stödet.

Av jordbruken i populationen hade 41 procent valt arealbeskattning för skogsbruket och 42 procent hade valt beskattning av försäljningsinkomst. I fråga om resten av jordbruken kände man i en del fall inte till vilken beskattningsform som valts och en del hade ingen skog. Vid arealbeskattning var den kalkylerade nettoinkomsten av skogen i medeltal 12 600 mark per jordbruk. Bland de jordbruk som valt att beskattas för försäljningsinkomst var kapitalinkomsten, netto, 15 500 mark.

Företags- och inkomststatistiken över gårdsbruket bygger på urval. De primära källorna är administrativt datamaterial, skatteblanketterna för lantbruk och landsbygdsnäringsregistret som Jord- och skogsbruksministeriet upprätthåller. Uppgifterna på skattedeklarationsblanketterna har kompletterats med hjälp av blanketter som skickats direkt till jordbruken. Det ursprungliga urvalet omfattade 13 916 jordbruk, av vilka 10 815 var med i statistiken.

Summary

1996 was Finland's second year as a Member of the European Union.

As in the previous years, the number of farms continued to decline while the average farm size increased compared to the year before. In 1996, the Register of Agricultural Holdings contained 94,872 farms with at least two hectares of cultivated arable land. The statistical population comprised 94,114 farms which had, on average, 22.8 hectares of cultivated arable land. In 1995, the cultivated arable land per farm in the statistical population was 22.0 hectares.

The 1996 total agricultural revenue, which is the closest equivalent to turnover in business bookkeeping, amounted to FIM 22.0 billion which is FIM 1.9 billion, or eight per cent, less than in the year before. The agricultural expenditure, including depreciation and provisions, was FIM 14.8 billion. The expenditure went down by FIM 0.8 billion, or five per cent. The acquisition costs of productive input decreased by 11 per cent and totalled FIM 6.1 billion in 1996.

The agricultural net income, calculated as the difference of income and expenditure, was FIM 7.2 billion. Result in agriculture is obtained by deducting the interest paid on liabilities from the net income. In 1996, the interest paid amounted to FIM 0.9 billion and the result in agriculture to FIM 6.3 billion. The result went down by 13 per cent and the interest expenditure by 20 per cent compared to the previous year.

The following examination of result per holding only refers to holdings owned by private individuals, family-owned corporations or companies and by family heirs or death estates.

In 1996, the result per farm was FIM 68,700, which is eight per cent less than in the previous year, when the corresponding figure was FIM 74,500. The result per farm went down relatively less than the total result as the number of farms decreased. In 1996, 11 per cent of the farms made a loss, with the average loss per farm amounting to FIM 16,100. Fourteen per cent of the farms made a result of less than FIM 10,000. Just under one third of the farms made a result of between FIM 10,000 and 59,999. The top one tenth of the farms made a result of over FIM 170,000.

Examined by production sector, the biggest result of FIM 137,000 per farm was made by pig farms in 1996. Poultry farms made the second highest result. In most

production sectors, the result in 1996 was lower than in 1995. An exception to this were poultry farms, farms practising sideline or special crop production and farms not specialised in any particular production sector.

Examined by size of holding, the result in agriculture in 1996 was lower than in the year before in respect of all but the smallest farm size class. Measured in both currency and relative terms, the result decreased most in the 50 to 99,9-ha farm size class. In the largest farm size class the average result was FIM 248,800, which is 11 per cent less than in 1995. However, farms in this 100-ha and over size class numbered less than 800. Forty-eight per cent of the farms belonged to the farm size class of 5 to 19.9 hectares. The average result per farm in this size class was FIM 34,900, which is 9 per cent less than in the year before. Forty-four per cent of farms belonged to the farm size class of 20 to 99,9 hectares. Their average result per farm was FIM 111,900, which is 12 per cent less than in 1995.

Regional variation was fairly high. In the region of Central Ostrobothnia, the result in agriculture was FIM 98,400 per farm. In the regions of North Ostrobothnia and Varsinais-Suomi the result also exceeded FIM 80,000 per farm. The result per farm was the lowest, at FIM 42,300, in the region of Central Finland and the second lowest, at FIM 56,100, in the region of Pirkanmaa. Apart from the geographical location, the average farm size, production sector structure and subsidies of the region are also factors that influence regional results.

Forty-one per cent of the farms in the statistical population chose the acreage tax and forty-two per cent the wood sales profit tax as their forestry taxation system. For the rest of the farms, the preferred taxation system was not known or the farm had no forest. The net forest income in the acreage tax system was, on average, approximately FIM 12,600 per farm. In the wood sales profit tax system, the net income from capital was FIM 15,500 per farm.

The enterprise and income statistics are based on sampling. The material is compiled using primarily administrative data, tax forms and the Rural Business Register kept by the Ministry of Agriculture and Forestry. Data gathered from the tax forms have been supplemented with data collected from the farms with a direct questionnaire inquiry. The original sample comprised 13,916 farms, of which 10,815 were included in the statistics.

Maatilojen rakennekehitys

Maatilojen lukumäärä

Suomessa oli vuoden 1996 maatilarekisterin mukaan 94 872 maatilaa, joiden viljelty pelto- ja puutarha-ala oli vähintään kaksi hehtaaria. Maatilatalouden yritys- ja tulotilaston kohdeperusjoukossa on 94 114 maatilaa. Myös tällä tilajoukolla on vähintään kaksi hehtaaria viljeltyä (eräissä tuotantosuunnissa 3 tai 10 ha) ja lisäksi rajoituksena on, että maatilaa verotetaan maatilatalouden tuloverolain mukaan. Maatilatalouden tuloverolaissa "maataloudella tarkoitetaan varsinaista maataloutta sekä sellaista erikoismaataloutta taikka maa- tai metsätalouteen liittyvää muuta toimintaa, jota ei ole pidettävä eri liikkeenä" ja maatilalla tarkoitetaan "itsenäistä taloudellista yksikköä, jolla harjoitetaan maa- tai metsätaloutta".

Vuoden 1995 maatilarekisterissä viljelyalaltaan kahden hehtaarin tiloja oli 107 277, joten maatilojen lukumäärä väheni vuodesta 1995 vuoteen 1996 noin 12 prosenttia. Maakunnittain tarkasteltuna maatilat vähenivät lukumääräisesti eniten Etelä- ja Pohjois-Pohjanmaan maakunnissa (-1 254 ja -1 153 tilaa) ja suhteellisesti eniten Kainuussa (-23%) ja Lapissa (-21%).

Maatilojen koko

Tilojen keskimääräinen koko jatkoi kasvuaan. Vuonna 1996 maatilarekisterin vähintään kahden peltohehtaarin tiloilla oli keskimäärin 22,7 hehtaaria viljeltyä, mikä on 2,1 hehtaaria enemmän kuin vuotta aikaisemmin. Näiden tilojen kokonaispeltoala vuonna 1996 oli 2,151 miljoonaa hehtaaria, mikä on 57 000 hehtaaria vähemmän kuin edellisenä vuonna. Tilojen keskimääräisen koon kasvu johtui pääasiassa siitä, että rekisteristä poistuneet tilat olivat enimmäkseen keskimääräistä pienempiä.

Tarkastelussa olleiden maatilojen keskimääräinen viljelyala, 23,2 hehtaaria, on suurempi kuin maatilarekisteristä laskettu vastaava tieto (22,7 hehtaaria). Tilaston kohdeperusjoukosta on rajattu pois osa pienistä tiloista, kuten esimerkiksi ne viljanviljelytilat, joiden viljelty peltoala on alle kolme hehtaaria. Vuokrattua peltoa tarkastelussa olleilla maatioilla oli keskimäärin 5,4 hehtaaria eli 23 prosenttia viljelyalasta.

Edelliseen vuoteen verrattuna yli 30 hehtaarin tilojen lukumäärä lisääntyi ja alle 30 hehtaarin tilojen lukumäärä vähentyi. Vuoteen 1990 verrattuna yli 30 hehtaarin tilojen lukumäärä on kasvanut 30 prosenttia. Samalla niiden osuus vähintään kahden hehtaarin maatioista on noussut 13 prosentista 24 prosenttiin. Vuonna 1985 yli 30 heh-

Maatilojen lukumäärä tilakokoluokittain 1972–1996

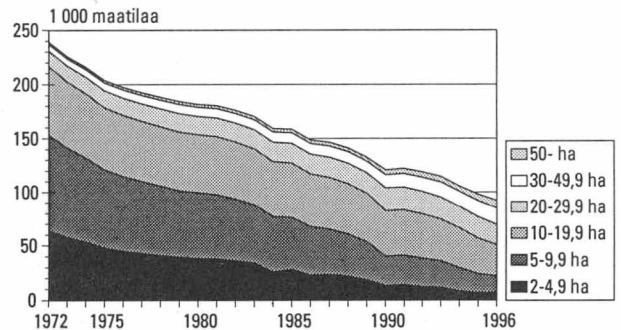

Lähde: 1972-79 maatilarekisteri, 1980-tilaston kohdeperusjoukko

Viljelty peltopinta-ala maatilaa kohti 1975–1996

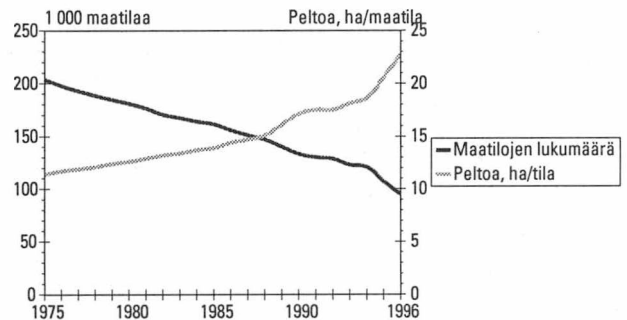

Lähde: maatilarekisteri

Maatilojen jakauma tilakoon mukaan 1996

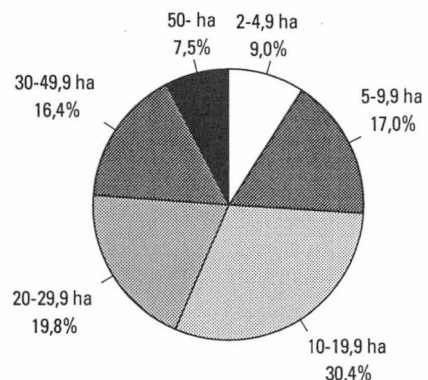

Lähde: maatilarekisteri

taarin tiloja oli 8 prosenttia kaikista vähintään kahden hehtaarin tiloista, ja vuonna 1975 niiden osuus oli 5 prosenttia. Yli sadan viljelyhehtaarin maatiloja oli vuoden 1996 maatilarekisterissä 879, mikä on 12 prosenttia ja 94 maatilaa enemmän kuin vuotta aikaisemmin.

Sekä lukumääräisesti että suhteellisesti maatilat vähenivät eniten 2-4,9 hehtaarin kokoluokassa. Näiden tilojen osuus vähintään kahden hehtaarin tiloista oli vuonna 1996 enää 9 prosenttia. Vuonna 1975 2-4,9 hehtaarin tiloja oli 24 prosenttia.

Tässä julkaisussa maatilojen kokoa mitataan viljelyn pellon määrällä. Maatilojen tuotantoresurseja ovat kuitenkin myös esimerkiksi metsä, kotieläimet ja maitokiintiöt. Vuonna 1996 metsää oli tiloilla keskimäärin 43,4 hehtaaria, mikä on 0,5 hehtaaria enemmän kuin vuotta aiemmin. Maidon- tai maidon- ja naudanlihan tuotantoon erikoistuneiden tilojen maitokiintiöiden viitemäärä oli keskimäärin 78 800 litraa.

Maatilojen tuotantosuunta

Maatilan tuotantosuunta on määritelty tuotteista saatujen tulojen perusteella. Laskentatapaa on kuitenkin täsmennetty edellisestä vuodesta. Valtaosalla tiloista tuotantosuunta määräytyy siten, että tuotantosuunnan tulojen osuuden on oltava yli 65 prosenttia kotieläintuotteiden ja kasvinviljelytuotteiden myyntitulojen sekä sivuansioiminnan tulojen yhteissummasta. Niillä tiloilla, joilla tuloja ei ollut, tuotantosuunnan määrittelyssä on hyödynnetty maatilarekisterin tuotantosuuntaa.

Maatilatalouden yritys- ja tulotilaston tarkastelussa yleisimmät tuotantosuunnat olivat maidontuotanto ja viljanviljely. Maidontuotantotiloja oli 28 prosenttia ja viljanviljelytiloja 20 prosenttia kohdeperusjoukon tiloista.

Maatilojen omistajuus

Suomessa maatalous perustuu perheviljelmiin. Maatilarekisterin mukaan yksityiset henkilöt omistavat 87 prosenttia maatiloista, joiden viljelty pinta-ala on vähintään kaksi hehtaaria. Perikuntien ja kuolinpesien osuus maatilojen omistuksesta on seitsemän prosenttia ja perheyhtiöiden ja -yhtymien kuusi prosenttia. Muut omistajaryhmät (valtio, kunnat, kuntainliitot, seurakunnat, osuuskunnat, osakeyhtiöt, muut yhtiöt, säätiöt, yhdistykset ym.) omistavat maatiloista alle prosentin eli 544 maatilaa.

Maatilojen jakaumassa omistajaryhmittäin on tapahtunut ainoastaan vähäisiä muutoksia. Muutokset ovat kuitenkin samansuuntaisia kuin edellisinäkin vuosina. Yksityisten henkilöiden omistamien tilojen sekä perheyhtiöiden ja -yhtymien osuus on hieman noussut, perikuntien ja kuolinpesien osuus puolestaan laskenut.

Maatilojen lukumäärä 1976–1996 ja sen muutos 1995–1996 tilakokoluokittain

Tilakoko viljelty peltoala ha	1976	1986	1995	1996	Muutos 1995–1996 %
2– 4,9 ha	45 099	28 625	13 556	8 502	-37
5– 9,9 ha	69 978	44 501	19 869	16 150	-19
10–19,9 ha	56 517	49 571	32 288	28 812	-11
20–29,9 ha	16 037	19 128	19 735	18 761	-5
30–49,9 ha	7 447	10 550	15 355	15 535	1
50–99,9 ha	2 187	3 133	5 689	6 233	10
100– ha	355	387	785	879	12
Yhteensä	197 620	155 895	107 277	94 872	-12

Lähde: maatilarekisteri

Maatilojen lukumäärä tuotantosuunnittain 1978–1996

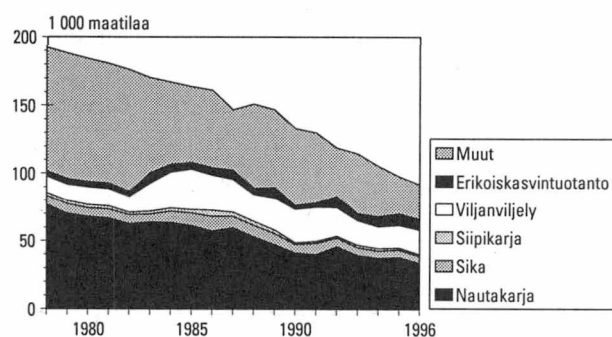

Lähde: Maatilatalouden yritys- ja tulotilasto

Maatilojen jakauma omistajaryhmittäin 1996

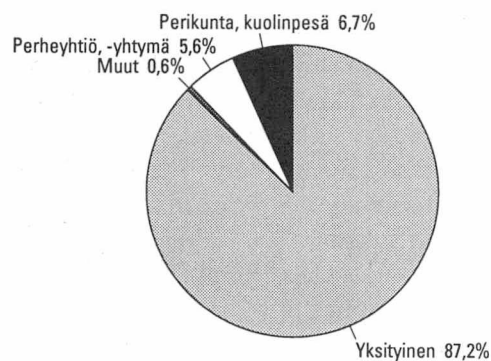

Lähde: maatilarekisteri

Tulos maataloudesta

Toimintaympäristön erityispiirteet 1996

Vuosi 1996 oli Suomen toinen vuosi Euroopan unionin jäsenenä.

Suomen liittyessä EU:iin vuoden 1995 alussa maataloustuotteiden hintataso aleni ja erilaisten tukien osuus maatalouden kokonaistuloista kasvoi. Sopeuttamistukea maksetaan viiden vuoden ajan. Siirtymäkaudella tuet alenevat vähitellen. Vuonna 1995 varastojen arvon laskua kompensoitiin varastokorvauksella, jota maksettiin kertakorvauksena 2 282 miljoonaa markkaa. Varastokorvausta maksettiin mm. viljasta, perunasta, eräistä puutarhatuotteista, eräistä rehuista, sioista ja kanoista.

Vuonna 1996 eläin- tai pinta-alayksiköiden perusteella maksettiin EU:n yhteisen maatalouspolitiikan (CAP) tukea yhteensä 1 604 miljoonaa markkaa. Luonnonhaittakorvausta (LFA) maksettiin pinta-alan, kotieläinten tai niiden yhdistelmän perusteella samoin yhteensä 1 604 miljoonaa markkaa. Ympäristötukea maksettiin tukeen oikeuttavia ympäristömääräyksiä noudattaville ja niihin viideksi vuodeksi sitoutuneille tiloille yhteensä lähes 1 578 miljoonaa markkaa. Muita EU:n tukia maksettiin 37 miljoonaa markkaa. Kansallista tuotantotukea maksettiin maidolle 1 724 miljoonaa markkaa, kananmunille 8 miljoonaa markkaa ja lihalle 951 miljoonaa markkaa. Edellisten vuosien tuotantotukia maksettiin 0,2 miljoonaa markkaa. Eläin- ja eläinyksikköpohjaisena tukena maksettiin pohjoista eläinyksikkötukea 88 miljoonaa markkaa, siirtymäkauden eläintukea 257 miljoonaa markkaa, hevostalouden tukea 37 miljoonaa markkaa ja kanojen ja broileremojen tuotantotukea 152 miljoonaa markkaa. Kasvinviljelyn tuotantotukia maksettiin 192 miljoonaa markkaa ja hehtaaritukia 616 miljoonaa markkaa. Kasvihuoneviljelylle ja avomaan puutarhatuotannolle maksettiin tukea 428 miljoonaa markkaa, mutta nämä tilat kuuluvat suureksi osaksi Maatilatalouden yritys- ja tulotilaston kohdeperusjoukon ulkopuolelle. Muita kansallisia tukia maksettiin viljansiementen ja nurmisiementen tukemiseen, emolehmien lisätukeen, pinta-alalisään, ruokaperunan tukeen sekä mehiläistalouden tukeen 157 miljoonaa markkaa. Edellä mainittujen tukien yhteismäärä oli noin 9,4 miljardia markkaa. Summa oli noin 1,1 miljardia markkaa pienempi kuin vuonna 1995 maksettujen vastaavien tukien summa varastokorvaus mukaan luettuna.

Kesannointivelvoite vuonna 1996 oli 10% pelto- kasvialasta. Lisäksi viljelijä voi kesannoida vapaaehtoisesti. Enimmillään kesantoala saattoi olla puolet pelto- kasvialasta.

Maatalouden investoinnit olivat alle puolet 1980-luvun lopun lukemista. Vuoden 1996 aikana investointitoiminta kuitenkin hieman lisääntyi.

Maatilaverotus

Vuoden 1996 maatilaverotuksessa ei tapahtunut suuria muutoksia edelliseen vuoteen verrattuna.

Tukien ilmoittaminen veroilmoituksessa muuttui siten, että vuonna 1996 kohdassa 'maatalouden tuet' ilmoitettiin investointitukia lukuunottamatta kaikki tuet riippumatta siitä, kuka tuen on tuottajalle maksanut. Valtion ja muiden tahojen maksamat tuet eriteltiin. Vuonna 1995 meijereiden, teurastamoiden ja kananmunanpakkaamoiden välityksellä maksetut tuotantotuet oli mahdollista ilmoittaa joko kotieläintuotteiden myyntituloina tai tukina. Maatalouden investointeihin saadut tuet ilmoitettiin vuonna 1996 avustuskohteen menojäännöksen vähennyksenä 21-lomakkeella kuten aiemminkin.

Vuonna 1996 maatalouden pinta-alaperusteiset varat (maatalousmaa, salaojitettu alue ja tuotantorakennusten rakennuspaikat) eivät enää olleet metsätalouden lomakkeella 2A, vaan maatalousmaan arvo saatiin vuoden 1995 verolipun yhteydessä tulleesta verotusselvityksestä.

Uutena kohtana maatalouden varoissa ilmoitettiin lomamökit ym. vuokrattavat asuinrakennukset tontteineen. Verotusarvot saatiin kiinteistöverotusselvityksestä.

Maatalouden verolomakkeella ei enää verovuonna 1996 ollut paikkaa edellisten vuosien tappioille eikä jaettavalle yritystulolle. Verottaja vähensi viran puolesta vuonna 1993 tai sen jälkeen maatalouteen vahvistetun tappion. Myös jaettava yritystulo laskettiin muun verotuslaskennan yhteydessä.

Aiemmasta poiketen verovuoden 1996 pääomatulon enimmäismäärä laskettiin edellisen vuoden lopun nettovarallisuuden perusteella. Vuonna 1995 maatalouden nettovarallisuutena käytettiin saman vuoden päättyessä ollutta varallisuutta.

Maataloutta harjoittava luonnollinen henkilö, puoliso, kuolinpesä tai verotusyhtymän osakas ovat oikeutettuja tekemään vuosina 1995-99 sopeutumis-

vähennyksen, jos maatalouteen vuoden 1993 lopussa kohdistui pitkäaikaista velkaa yli 280 000 markkaa. Sopeutusvähennykseen oikeuttavaa velkaa oli myös maatalon hankintaan ennen 1.5.1994 otettu laina, jos tilakauppa tai esisopimus oli tehty vuoden 1993 puolella. Maatalouden sopeutusvähennyksen enimmäismäärä siirtymäkaudelle laskettiin vuoden 1995 veroilmoitukseen. Vuotuinen vähennys on enintään 25 prosenttia enimmäismäärästä. Jos vähennys voidaan tehdä joka vuosi täysimääräisenä, se tulee vähennetyksi kokonaan neljässä vuodessa.

Vuosi 1996 oli toinen vuosi, jolloin maatalousyrittäjä saattoi olla maatalouden toiminnastaan arvonlisäverovelvollinen. Arvonlisäverovelvollisia ovat kaikki viljelijät, joiden alv-lain mukaisten myyntien määrä ilman käyttöomaisuuden myyntejä ylittää 50 000 markkaa vuodessa. Tuotteen tai palvelun ostaja maksaa viljelijälle arvonlisäveron ja viljelijä tilittelee veron valtiolle. Viljelijä kuitenkin vähentää verosta itse tuotantopanoksissaan maksamansa arvonlisäveron. Arvonlisäveroilmoitus ja tilitys tehdään kerran vuodessa helmikuun loppuun mennessä. Maatalouden veroilmoituksessa arvonlisäverovelvollinen maatalouden harjoittaja ilmoittaa myyntitulonsa nettomääräisinä ilman myynnistä suoritettavaa arvonlisäveron osuutta. Myös maatalouden menot kirjataan veroilmoitukseen ilman hankintoihin sisältyvää vähennettävää arvonlisäveron osuutta. Maatalouden tukiin ei sisälly arvonlisäveroa, joten ne merkitään kokonaan maatalouden tuloksi.

Kokonaistulos

Maatalouden kokonaistulot

Maatalouden kokonaistulot vuonna 1996 olivat 21 954 miljoonaa markkaa. Kokonaistulot alenivat kahdeksan prosenttia edelliseen vuoteen verrattuna. Maataloustuotteiden myyntitulojen osuus maatalouden kokonaistuloista oli 53 prosenttia.

Maatalouden tulokehitystä vuosina 1983-1996 kuvaavasta kuviosta käy ilmi, että vuonna 1990 viljelijöiden verotettavat tulot olivat selvästi suuremmat kuin edellisenä vuonna. Se johtuu eräiden tukien verokohtelun muuttumisesta. Vuoteen 1989 asti pinta-alalisiä ja peltoalaan perustuva tuki olivat verovapaita ja sen vuoksi ne eivät olleet mukana tilastossa. Vuonna 1990 näitä tukia maksettiin noin 1,2 miljardia markkaa eli noin 9 900 markkaa maatilaa kohti.

Vuosi 1995 oli ensimmäinen vuosi 1990-luvulla, jolloin maatilat pystyivät hakeutumaan arvonlisäverovelvollisiksi. Tämän seurauksena suurin osa tuloista ja menoista ei enää aikaisempaan tapaan sisällä lii-

Maatalouden tulokehitys 1983-1996

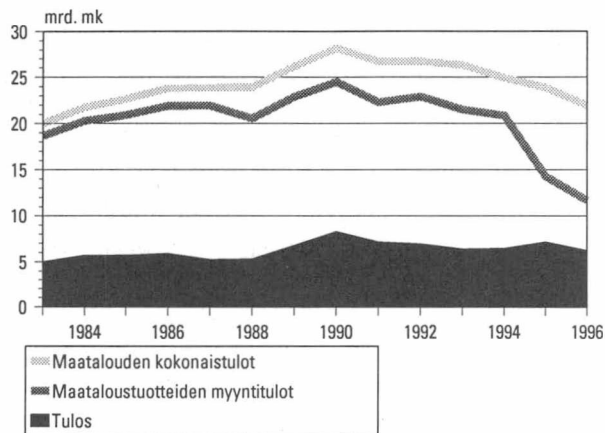

Maatalouden tulokehitys tilaa kohti 1983-1996

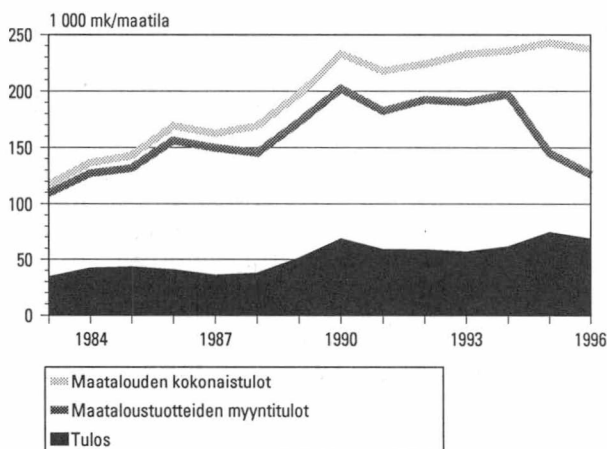

kevaihtoveroja. Kaikissa kuvioissa on otettava huomioon, että arvot on ilmoitettu kunkin vuoden rahassa. Toisin sanoen rahan arvoa ei ole korjattu vastaamaan minkään määrätyn vuoden tasoa.

Oheisessa kuviossa maatalouden kokonaistulot (maataloustuotteiden myyntitulot, tuet ja muut tulot) on luokiteltu 50 000 markan luokkavälillä niiden tilojen osalta, joiden omistaja on yksityinen henkilö, perheyhtiö/-yhtymä tai perikunta/kuolinpesä. Runsaalla viidenneksellä tiloista kokonaistulot olivat enintään 50 000 markkaa. Vajaalla kahdella kolmasosalla tiloista kokonaistulot olivat alle 250 000 markkaa. Noin kymmenesosalla tiloista kokonaistulot olivat yli 500 000 markkaa. Runsaalla 1 600 tilalla kokonaistulot olivat yli miljoona markkaa. Keskimäärin kokonaistulot olivat 238 500 markkaa tilaa kohti.

Maataloustuotteiden myyntitulojen osuus kokonaistuloista oli 53 prosenttia ja tukien osuus 39 prosenttia. Osuuksia ei suoraan voi verrata edellisen vuoden lukuihin, sillä osa tiloista kirjasi vuonna 1995 meijereiden ja teurastamoiden kautta maksetut litraja kilohintojen lisähintoina olevat tuet tukina, osa sen sijaan kotieläintuotteiden myyntituloina. Myös vuoden 1996 luvuissa jonkin verran tukia on merkitty myyntituloihin.

Kotieläintuotteiden myyntituloista suurin osa eli 53 prosenttia oli peräisin maitotaloustuotteista. Toiseksi suurin osuus kotieläintuotteiden myyntituloista, 21 prosenttia, saatiin sian myyntituloista ja kolmanneksi suurin, 17 prosenttia, naudan myyntituloista. Vuotta aiemmin maitotaloustuotteiden osuus oli 54 prosenttia, naudan myyntitulojen osuus 20 prosenttia ja sian myyntitulojen osuus 19 prosenttia. Kasvinviljelytuotteiden myyntituloista viljan osuus oli yli puolet.

Muiden maatalouden tulojen osuus kokonaistuloista pysyi lähes ennallaan. Muihin tuloihin lasketaan mm. sivuansiotulouden tulot sekä varausten suora tuloutus. Verolomakkeen täyttöohjeiden mukaan sivuansioimintaa on esimerkiksi omien maataloustuotteiden jalostaminen ja myynti silloin, kun se ei ole kovin laajaa verrattuna varsinaiseen maatalouteen. Sivuanstioimintaa harjoitetaan lähinnä oman perheen voimin käyttäen pääasiassa tilalla ennestään olevia rakennuksia ja koneita. Sivuanstiotuloja sai lähes 32 800 tilaa eli noin 1 300 tilaa enemmän kuin edellisellä vuonna. Sivuanstiotulojen kokonaismäärä oli kuitenkin vuonna 1996 hieman alempi kuin vuotta aiemmin. Tärkein sivuanstiotulojen lähde olivat konetyöt: niistä tuli suurin osa sivuanstioista noin 22 900 tilalla.

Varausten suora tuloutus kasvoi edelliseen vuoteen verrattuna 31 prosenttia.

Maatalouden investointeihin saadut tuet eivät sisälly tähän kohtaan, vaan ne ilmoitetaan avustuskohteen menojäännöksen vähennyksenä lomakkeella 21.

Maatalouden kokonaistulojen jakauma 1996

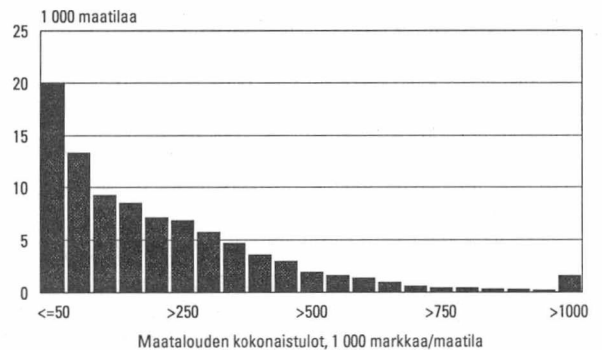

Maatalouden tulojen jakauma 1996

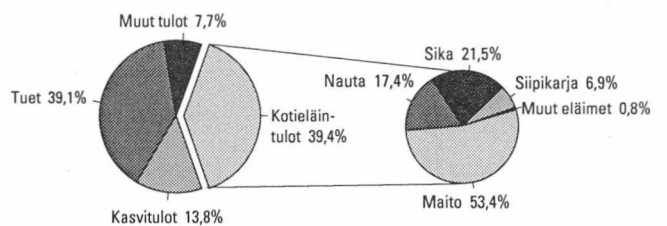

Varausten määrä 1996, Mmk

Varaukset 1994-1996	1994	1995	1996
Tuloutetut varaukset	226	236	308
Tehdyt varaukset	786	1005	793
Tasaus- ja jälleenhankintavaraukset käyttömaisuuteen	325	371	592

Tasausvaraukset 1996	Maatilojen lukumäärä	Tuloutettu varaus, Mmk	Tehty varaus, Mmk
Tuloutettu varaus	14 302	308	264
Tehty varaus	26 771	207	793
Varaus tuloutettu ja tehty	9 043	207	264
Varaus vain tuloutettu	5 258	101	0
Varaus vain tehty	17 728	0	529

Maatalouden veronalaiset tulot ja menot sekä varat ja velat koko maassa vuosina 1991–1996, milj.mk

	1991	1992	1993	1994	1995	1996	muutos-% 1995–1996
Maataloustuotteiden myyntitulot ¹	22 300	22 905	21 506	20 846	14 288	11 682	-18
Kotieläintalouden tuotteet ⁶	15 750	16 173	15 638	15 184	10 871	8 653	-20
– Maitotaloustuotteet ⁶	7 402	7 503	7 250	7 134	5 883	4 623	-21
– Nautakarja ⁶	3 705	3 792	3 491	3 513	2 174	1 507	-31
– Siat ⁶	3 607	3 616	3 591	3 228	2 066	1 859	-10
– Siipikarja ⁶	934	1 072	1 146	1 098	612	598	-2
– Muut kotieläimet ⁶	102	190	159	212	135	66	-51
Kasvinviljelytuotteet	6 408	6 732	5 868	5 661	3 416	3 029	-11
– Vilja	4 524	4 412	3 894	3 829	1 743	1 565	-10
– Sokerijuurikas	535	513	482	425	388	347	-11
– Peruna	399	515	468	462	517	360	-30
– Puutarhatuotteet	339	470	468	414	464	466	0
– Muut kasvit	611	822	556	532	305	291	-5
Koti- ja torimyynti ²	142	-	-	-	-	-	-
Muut tulot	4 372	3 792	4 800	4 073	9 578	10 272	7
– Tuet ³	2 994	-	2 941	2 515	7 900	8 573	9
Tulot yhteensä	26 671	26 697	26 305	24 917	23 866	21 954	-8
Palkkausmenot	592	623	530	503	568	542	-5
Tuotantopanosten hankintamenot	8 004	8 549	8 732	8 216	6 769	6 052	-11
– Kotieläimet	1 505	1 618	1 403	1 322	1 054	1 017	-3
– Rehut yms.	3 329	3 531	3 547	3 212	2 533	2 200	-13
– Muut kotieläintalouden menot	546	505	630	743	755	668	-12
– Lannoitteet ja kalkki	1 611	1 788	2 027	1 830	1 504	1 312	-13
– Siemenet ja kasvinsuojelu	856	934	925	909	719	654	-9
– Lyhytikäinen kalusto	156	173	199	199	203	201	-1
Muut menot	5 145	5 302	5 701	5 239	4 930	5 250	6
Poistot	3 021	2 767	2 604	2 426	2 297	2 160	-6
Tasausvaraus	657	603	569	786	1 005	793	-21
Menot yhteensä	17 418	17 844	18 135	17 170	15 568	14 797	-5
Maatalouden puhdas tulo	9 252	8 853	8 170	7 747	8 298	7 157	-14
Korot	2 064	1 881	1 752	1 272	1 118	897	-20
Tulos maataloudesta	7 188	6 972	6 418	6 476	7181	6 260	-13
Maa(tila)talouden varat ^{4,5}	37 052	37 336	19 901	17 703	19 825	20 085	1
Maatalouden velat	22 375	21 279	19 898	16 678	16 309	15 080	-8

¹ Maataloustuotteiden myyntitulo sisältää tulot kotieläintalouden tuotteista, kasvinviljelytuotteista sekä koti- ja torimyyntistä.

² Vuonna 1992 ja sen jälkeen koti- ja torimyyntiä ei ole eritelty.

³ Vuonna 1992 tukia ei eritelty.

⁴ Vuoteen 1992 asti varat ilmoitettiin maatilatalouden varoina (sisältäen metsän). Vuodesta 1993 lähtien varoihin kuuluvat vain maatalouden varat.

⁵ Vuosina 1995 ja 1996 puolet maitokiintiön viitemäärästä luettiin käyvästä hinnastaan maatalouden varoihin.

⁶ Osa tuista sisältyi vuonna 1995 kotieläintalouden tuotteisiin, pieni osa myös vuonna 1996.

Maatalouden kokonaismenot

Maatalouden vähennyskelpoisia menoja ovat maatalouden tulon hankkimisesta tai säilyttämisestä aiheutuneet menot. Maatalouden veroilmoituksessa eräät menot ilmoitetaan bruttomääräisinä eli niin, että menojen kokonaismäärään sisältyy yksityistalouden, metsätalouden ja muun elinkeinotoiminnan osuus. Tilastossa kaikki menoerät ilmoitetaan kuitenkin nettomääräisinä eli vain maatalouden osalta. Maatalouden menot vuonna 1996 olivat 14,8 miljardia markkaa. Edelliseen vuoteen verrattuna vähennystä on 5 prosenttia.

Menojen suurin erä olivat tuotantopanosten hankintamenot. Niiden osuus kokonaismenoista oli 41 prosenttia. Tuotantopanosten hankintamenoihin sisältyviä menoeriä ovat kotieläinten hankinta, rehut, muut kotieläintalouden menot, lannoitteet ja kalkki, siemenet ja kasvinsuojeluaineet sekä lyhytikäinen kalusto. Edelliseen vuoteen verrattuna tuotantopanosten hankintamenot vähenivät 11 prosenttia. Markkamääräisesti eniten vähenivät rehumenot. Niiden vähennys oli 333 miljoonaa markkaa. Prosenttiyksiköissä ilmoitettuna rehumenojen kanssa saman verran, 13 prosenttia, vähenivät lannoite- ja kalkkimenot. Markkamääräisesti lannoite- ja kalkkimenot vähenivät 192 miljoonaa markkaa.

Kohta muut menot sisältää poltto- ja voiteluaineet, sähkön, koneiden korjauksen, ojien yms. kunnossapidon, rakennusten korjausmenot, maan vuokrat, muut vuokrat, vakuutusmaksut, ja muut vähennyskelpoiset menot. Näiden menojen osuus maatalouden kokonaismenoista oli 35 prosenttia. Edelliseen vuoteen verrattuna lisäystä oli 320 miljoonaa markkaa eli kuusi prosenttia. Muihin menoihin kuuluvista eristä suurimmat olivat muut vähennyskelpoiset menot, 1 506 miljoonaa markkaa (+5%), ja vakuutusmaksut, 1 034 miljoonaa markkaa (+6%). Suhteellisesti eniten, 23 prosenttia, muista menoista kasvoi kohta muut vuokrat, johon sisältyvät mm. vuokrat tuotantovälineistä. Markkamääräisesti muut vuokrat kasvoivat 48 miljoonaa markkaa. Poltto- ja voiteluainemenot kasvoivat 52 miljoonaa markkaa (+10%) ja sähkömenot 41 miljoonaa markkaa (+11%). Tilastossa muihin menoihin sisältyvät myös kotieläinten jaksotetut hankintamenot. Vuonna 1996 nämä menot olivat 40 miljoonaa markkaa eli 10 miljoonaa markkaa vähemmän kuin edellisellä vuonna.

Palkkausmenot sisältävät vähennyskelpoiset vieraille työntekijöille ja perheenjäsenille maksetut palkat sivukuluineen. Vähennyskelpoisia palkkoja eivät ole puolisolille tai verovuoden alussa alle 14 vuotiaille lapsille maksetut palkat. Palkkausmenojen kokonais-

Maatalouden menojen jakauma 1996

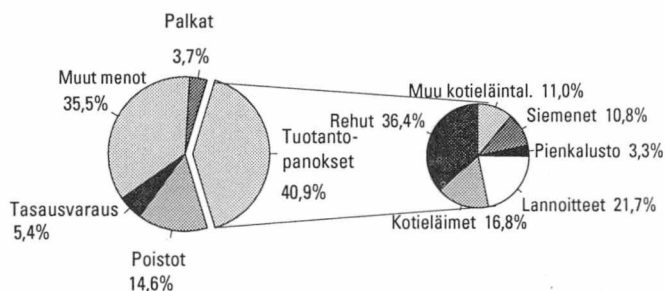

Maatalouden kokonaismenot 1992–1996

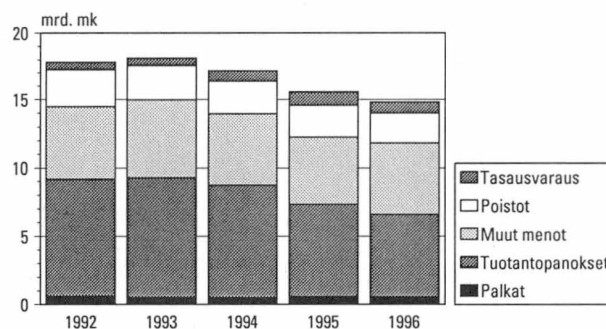

Maatalouden poistot 1992–1996

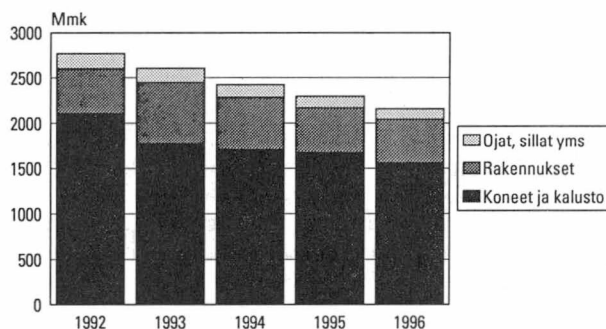

määrä on ollut jo yli kymmenen vuoden ajan 500-600 miljoonaa markkaa vuodessa. Vuonna 1996 palkkausmenot olivat 542 miljoonaa markkaa eli viisi prosenttia pienemmät kuin vuonna 1995.

Poistojen kokonaismäärä vuonna 1996 oli 2 160 miljoonaa markkaa, mikä on 137 miljoonaa markkaa vähemmän (-6%) kuin vuonna 1995. Poistot koneista ja kalustosta vähenivät 111 miljoonaa markkaa, rakennuspoistot 14 miljoonaa markkaa ja poistot silloista, salaojista ja ojista 12 miljoonaa markkaa.

Tasausvarausten kokonaismäärä oli 793 miljoonaa markkaa. Vähennystä edelliseen vuoteen oli 212 miljoonaa markkaa (-21%).

Tulos maataloudesta

Maatalouden puhdas tulo (tai tappio) saadaan vähentämällä maatalouden tuloista maatalouden menot. Vuonna 1996 puhdas tulo oli 7 157 miljoonaa markkaa, mikä on 1 142 miljoonaa markkaa vähemmän kuin edellisenä vuonna. Kun puhtaasta tulosta vähennetään korkomenot saadaan tulos maataloudesta. Vuoden 1996 korkomenot olivat 897 miljoonaa markkaa eli viidennes pienemmät kuin edellisenä vuonna. Tulos maataloudesta vuonna 1996 oli 6 260 miljoonaa markkaa, mikä on 13 prosenttia vähemmän kuin vuonna 1995, jolloin tulos oli 7 181 miljoonaa markkaa. Positiivisten tulosten yhteissumma oli 6 472 miljoonaa markkaa ja negatiivisten tulosten yhteissumma 212 miljoonaa markkaa.

Oheisessa tuloksen jakaumaa kuvaavassa kuviossa tulos maataloudesta on luokiteltu 10 000 markan luokkavälillä niiden tilojen osalta, joiden omistaja on yksityinen henkilö, perheyhtiö/-yhtymä tai perikunta/kuolinpesä. Yleisin luokka oli 0-9 999 markkaa, mihin sijoittui 14 prosenttia maataloista. Tulos maataloudesta oli negatiivinen 11 prosentilla tiloista. Hieman vajaalla kolmanneksella maataloista tulos sijoittui välille 10 000 - 59 999 markkaa. Keskimääräinen tulos oli 68 700 markkaa tilaa kohti. Parhaalla kymmenesosalla tiloista tulos oli yli 170 000 markkaa. Kuviossa tilat, joiden tulos oli vähintään 400 000 markkaa tilaa kohti, on yhdistetty yhdeksi luokaksi. Näitä tiloja oli yhteensä 419 kappaletta eli 0,5 prosenttia tiloista.

Maatalouden velat

Vuonna 1996 maatalojen velat ja muut veloitteet olivat 15 080 miljoonaa markkaa. Vuoteen 1995 verrattuna velat pienenevät 1 229 miljoonaa markkaa eli 8 prosenttia. Velat olivat suurimmillaan vuonna 1991, jolloin ne olivat 22 375 miljoonaa

Maatalojen tuloksen jakauma 1996

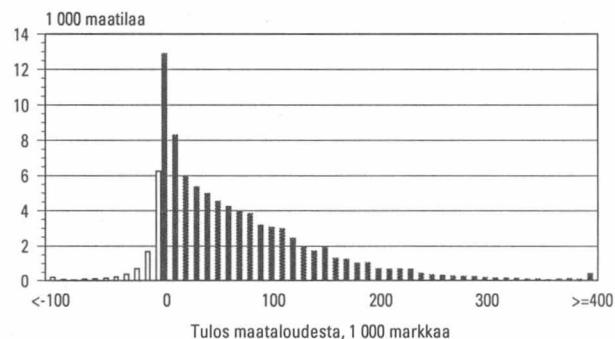

Maatalouden velkaantuneisuus tuotantosuunnittain¹⁾, mk/maatila²⁾ 1994-1996

Tuotantosuunta	1994	1995	1996
Maidontuotanto	186 449	183 929	197 004
Naudanlihan tuotanto	144 940	154 864	147 755
Maidon- ja naudanlihan tuotanto	228 303	236 269	189 788
Sikatalous	365 772	368 692	355 979
Siipikarjalous	281 023	308 729	362 985
Muu kotieläintuotanto	144 939	133 478	96 530
Viljanviljely	115 289	104 302	99 326
Erikoiskasvintuotanto	134 738	161 355	146 815
Muu kasvintuotanto	206 801	189 628	188 770
Eläin- ja kasvintuotanto	248 358	244 469	227 131
Sivuansiotalous	77 083	114 995	130 548
Muu tuotanto	66 483	102 746	111 449
Keskimäärin	158 270	166 257	163 912

¹⁾ Vuosien 1994-95 luvut ovat vuoden 1996 tuotantosuuntamääritelmän mukaisia.

²⁾ Yksityisten henkilöiden, perheyhtymien/-yhtiöiden ja perikuntien/kuolinpesien omistamat tilat.

Maatalouden varat ja velat 1993-1996

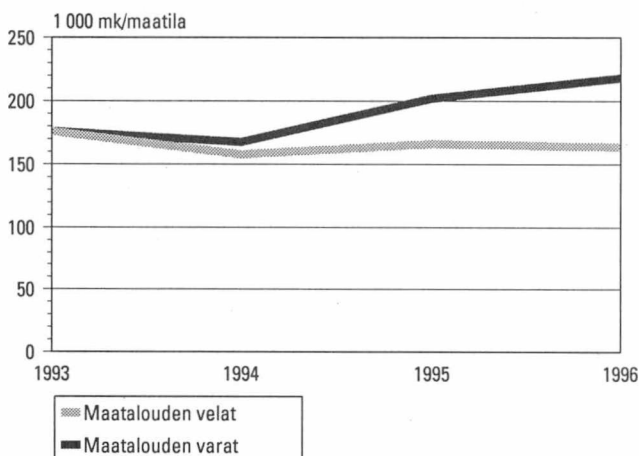

markkaa. Maksettujen korkojen yhteismäärä vuonna 1996 oli 897 miljoonaa markkaa. Korot vähenivät 221 miljoonaa markkaa eli viidenneksen vuodesta 1995.

Seuraavat luvut koskevat vain yksityisten henkilöiden, perheyhtymien/-yhtiöiden ja perikuntien/kuolinpesien omistamia maatiloja. Keskimäärin maataloilla oli vuonna 1996 velkaa 163 900 markkaa. Niitä maatiloja, joilla ei ollut maatalouden velkaa tai velvoitteita oli 35 prosenttia maataloista eli saman verran kuin vuotta aikaisemmin. Velkamäärä oli suurempi kuin kokonaistulot 24 prosentilla tiloista. Myös näiden tilojen osuus säilyi ennallaan. Kymmenellä prosentilla tiloista oli velkaa enemmän kuin kaksi kertaa kokonaistulojen määrä. Edellisenä vuonna 11 prosenttia tiloista kuului tähän joukkoon. Tiloja, joiden velkamäärä oli yli viisi kertaa suurempi kuin kokonaistulot, oli vajaa 2 200 eli noin 1 000 tilaa vähemmän vuonna 1995. Hieman yli puolella maataloista velkamäärä ylitti tuloksen. Tiloista 20 prosentilla oli velkaa enemmän kuin 10 kertaa tuloksen verran ja 15 prosentilla enemmän kuin 20 kertaa tuloksen verran.

Maatalouden nettovarallisuus

Maatalouden pääomatulo-osuus määräytyi maatalouden nettovarallisuudesta siten, että pääomatulo-osuuden enimmäismäärä oli 15 prosenttia nettovarallisuudesta. Oheisessa taulukossa on 2-verolomakkeen sivun 4 mukainen laskelma. Kaikki varallisuuserät kohdistuvat nimenomaan maatalouteen, eivätkä esimerkiksi metsätalouteen tai muuhun elinkeinotoimintaan. Kohtaan "maatalouden velat ja velvoitteet" sisältyy myös syytinki. Erillisenä kohtana maatalouden nettovarallisuutta laskettaessa vuonna 1996 otettiin mukaan lomamökkit ym. vuokrattavat asuinrakennukset tontteineen.

Laskettaessa maatalouden nettovarallisuutta maatalouden varoista vähennetään maatalouden velat ja saamiset. Verovelvollinen voi halutessaan kasvattaa nettovarallisuuttaan lisäämällä varoihin pitkäaikaisista veloista 50 prosenttia, kuitenkin korkeintaan 500 000 markkaa. Pitkäaikaisella velalla tarkoitetaan velkaa, joka erääntyy maksettavaksi yhden vuoden tai sitä pidemmän ajan kuluttua.

Tilaston kohdeperusjoukkoon kuuluvia maatiloja, kaikki omistajaryhmät mukaanlukien, oli 92 048 kappaletta. Näistä 75 023 maatilaa (82%) oli sellaisia, joiden nettovarallisuus oli positiivinen. Positiivisen nettovarallisuuden olisi voinut saavuttaa hieman useampi kuin oheisessa taulukossa, koska kaikki tilat eivät käyttäneet mahdollisuutta lisätä puolet veloistaan varallisuuteen.

Maatalouden varallisuuden jakauma 1996

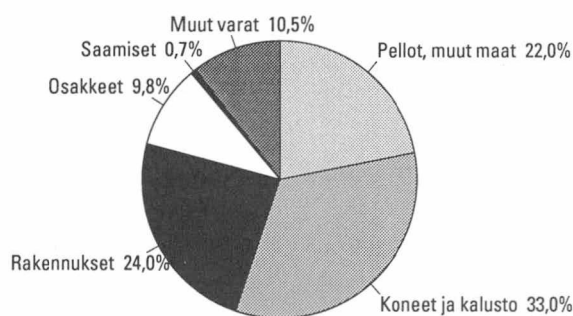

Maatalouden nettovarallisuuden laskenta 1996

Kaikki maatilat	Maatalousmaa		Maatilat, joiden nettovarallisuus >0	
	Maatilaakohti	Kokonaismäärä	Maatilaakohti	Kokonaismäärä
	mk	Mmk	mk	Mmk
Maatilojen lukumäärä		92 048		75 023
Maatalousmaa	47 403	4 363	48 395	3 631
Erityismaa-alueet	588	54	680	51
Koneet ja kalusto	72 066	6 634	74 366	5 579
Rakennukset	52 429	4 826	54 014	4 052
Osakkeet ja osuudet	21 400	1 970	24 006	1 801
Saamiset	1 459	134	1 376	103
Muut varat	22 853	2 104	24 767	1 858
Varat yhteensä	218 197	20 085	227 603	17 075
Velat ja velvoitteet	163 828	15 080	106 180	7 966
Nettovararat	54 369	5 005	121 424	9 110
Saamiset	1 459	134	1 376	103
Lisäys (velat*50 %)	41 973	3 864	37 999	2 851
Vuokrattavat asuinrakennukset	2 137	197	2 537	190
Nettovarallisuus	97 020	8 931	160 583	12 047
Viljelty pelto, ha	23,1	2 130 870	22,9	1 719 466

Nettovarallisuudella on merkitystä jaettaessa luonnollisten henkilöiden yritystuloa pääoma- ja ansiotuloksi. Yritystulosta erotetaan pääomatuloksi laskeksen mukainen pääomatulo-osuuden enimmäismäärä ja loppu on ansiotuloa. Jos yritystulo on pienempi kuin pääomatulo-osuuden enimmäismäärä, niin silloin kaikki tulo on pääomatuloa. Vuonna 1996 pääomatuloa verotettiin 28 prosentin verokannalla. Ansiotulo lisätään yrittäjän muihin ansiotuloihin, joita verotetaan progressiivisesti.

Maatalousvarallisuuden suurin yksittäinen erä oli koneet ja kalusto (6 634 Mmk), joka oli 33 prosenttia koko varallisuudesta. Maatalouden rakennusten osuus oli 24 prosenttia ja maatalousmaan osuus 22 prosenttia varallisuudesta.

Tuotantosuunnittaisia tuloksia

Tässä kappaleessa käsitellään ainoastaan yksityisten henkilöiden, perheyhtymien/-yhtiöiden ja perikuntien/kuolinpesien omistamia maatiloja. Aikaisempina vuosina tuotantosuunnittaiset tulokset on ilmoitettu ns. ei-institutionaalisilta tiloilta. Tässä julkaisussa aikaisempien vuosien luvut on muunnettu vertailukelpoiksi vuoden 1996 lukujen kanssa, eli ne on laskettu em. omistajaryhmistä ja vuoden 1996 tuotantosuuntamääritelmän mukaisina.

Tuotantosuunnista yleisimmät olivat maidontuotanto, viljanviljely ja muu tuotanto. Näiden osuudet tiloista olivat vastaavasti 28, 20 ja 16 prosenttia. Vuoteen 1995 verrattuna viljanviljelytilat lisääntyivät kuusi prosenttia, samoin myöskin mihinkään tuotantosuuntaan erikoistumattomat tilat. Kaikissa muissa tuotantosuunnissa tilamäärä vähentyi. Lukumääräisesti eniten vähenivät maidon- ja naudanlihantuotantoa harjoittavat tilat.

Maatilojen keskimääräinen viljelyala vuonna 1996 oli 23,1 hehtaaria, kun vastaava määrä vuotta aikaisemmin oli 21,9 hehtaaria. Keskimääräisesti suurin viljelyala (35,5 ha) oli muuta kasvintuotantoa harjoittavilla tiloilla. Pienimpiä olivat puolestaan muuta kotieläintuotantoa harjoittavat tilat (13,4 ha).

Maaseutuelinkeinorekisterin tiedoista saadaan selville myös tilojen maitokiintiön viitemäärä. Maidontuotantotilojen maitokiintiön viitemäärä oli keskimäärin 80 200 litraa ja maidon- ja naudanlihan tuotantoon erikoistuneiden tilojen 60 900 litraa.

Useimmissa tuotantosuunnissa tulos maataloudesta oli vuonna 1996 alempi kuin vuonna 1995. Poikkeuksia olivat siipikarjatilat, erikoiskasvintuotantoa ja sivuansiotaloutta harjoittavat tilat sekä mihinkään tuotantosuuntaan erikoistumattomat tilat.

Maatilojen lukumäärä tuotantosuunnittain 1995–1996

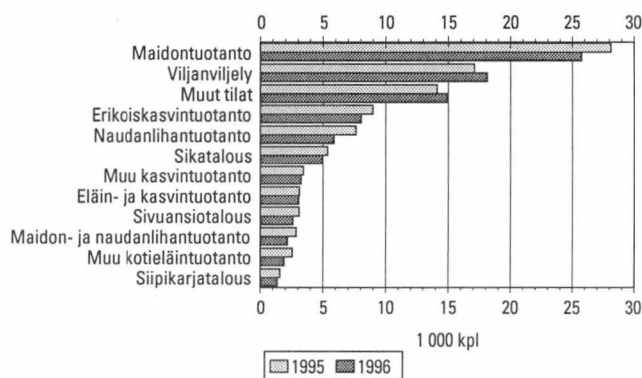

Tulos maataloudesta tuotantosuunnittain 1995–1996

Tuotantosuunta	Tulos mk/tila		Tulos/kokonaistulo %	
	1995	1996	1995	1996
Maidontuotanto	110 112	105 796	35	33
Naudanlihantuotanto	43 030	40 722	24	23
Maidon- ja naudanlihantuotanto	127 958	100 806	33	30
Sikatalous	168 019	136 950	27	24
Siipikarjalous	112 368	133 757	24	21
Muu kotieläintuotanto	38 407	28 037	21	18
Viljanviljely	45 665	34 568	34	29
Erikoiskasvintuotanto	44 414	49 617	24	26
Muu kasvintuotanto	72 681	63 474	31	27
Eläin- ja kasvintuotanto	114 331	93 976	30	28
Sivuansiotalous	26 290	31 872	20	22
Muu tuotanto	32 636	41 649	29	30
Keskimäärin	74 473	68 663	31	29

Tarkastelussa ovat yksityisten henkilöiden, perheyhtymien/-yhtiöiden ja perikuntien/kuolinpesien omistamat tilat. Vuoden 1995 luvut ovat vuoden 1996 tuotantosuuntamääritelmän mukaisia.

Maidontuotanto

Maidontuotantoon erikoistuneiden tilojen tulos maataloudesta laski edelliseen vuoteen verrattuna. Vuonna 1996 tulos oli näillä tiloilla 105 800 markkaa tilaa kohti. Tämä on neljä prosenttia vähemmän kuin vuotta aikaisemmin. Tuloksen osuus kokonaistuloista oli 33 prosenttia. Maidontuotantotilat olivat varsin erikoistuneita, sillä muusta kuin maidosta tulleet maataloustuotteiden myyntitulot olivat vähäiset. Vuonna 1996 kokonaistulot maidontuotantotiloilla olivat 318 300 markkaa, mikä on 4 600 markkaa enemmän (+1%) kuin vuotta aikaisemmin. Kokonaismenot kuitenkin kasvoivat tuloja enemmän eli 9 700 markkaa (+5%). Kokonaismenot olivat 201 900 markkaa. Tuotantopanosten hankintamenot pienenevät 2 prosenttia, mutta kohta muut menot kasvoi 17 prosenttia. Tasausvaraus oli keskimäärin 11 900 markkaa eli se aleni 14 prosenttia edellisestä vuodesta.

Maidontuotantotilojen lukumäärä tilaston kohdeperusjoukossa vuonna 1996 oli 25 726. Edellisenä vuonna tiloja oli 2 400 enemmän. Tuotantosuuntien keskinäisessä vertailussa maidontuotantotilojen väheneminen oli lukumääräisesti suurin.

Naudanlihantuotanto

Naudanlihantuotantotilojen tulos maataloudesta vuonna 1996 oli keskimäärin 40 700 markkaa tilaa kohti. Edelliseen vuoteen verrattuna tulos on 5 prosenttia alempi. Kokonaistulot olivat 175 600 markkaa, mikä on 4 prosenttia vähemmän kuin 1995. Menot olivat 125 600 markkaa, eli ne pienenevät edelliseen vuoteen verrattuna yhden prosentin. Menoeristä suurin, tuotantopanosten hankintamenot, oli 57 100 markkaa. Luku on 10 prosenttia vähemmän kuin vuotta aiemmin. Tuotantopanosten hankinnoista suurin erä oli rehumanot ja toiseksi suurin kotieläinten hankintamenot. Rehumanot kasvoivat vuoteen 1995 verrattuna 10 prosenttia, kotieläinten hankintamenot sen sijaan pienenevät 29 prosenttia. Palkkamenot, muut menot, poistot ja tasausvaraus kasvoivat.

Naudanlihantuotantotilojen lukumäärä tilaston kohdeperusjoukossa oli 5 864. Edellisestä vuodesta tilamäärä oli vähentynyt 1 770. Tuotantosuuntien keskinäisessä vertailussa naudanlihantuotantotilojen väheneminen oli lukumääräisesti toiseksi suurin.

Maatilojen keskimääräinen peltopinta-ala tuotantosuunnittain 1994–1995

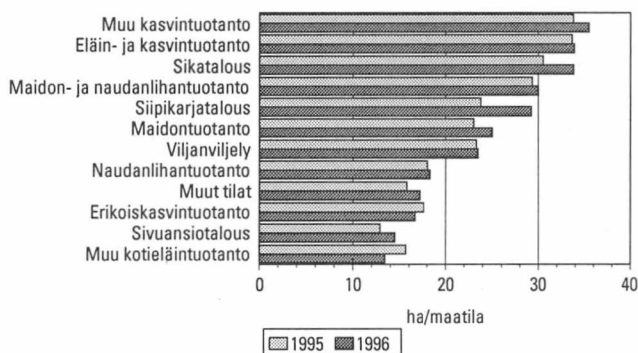

Maidontuotantotilojen tulot 1994-1996

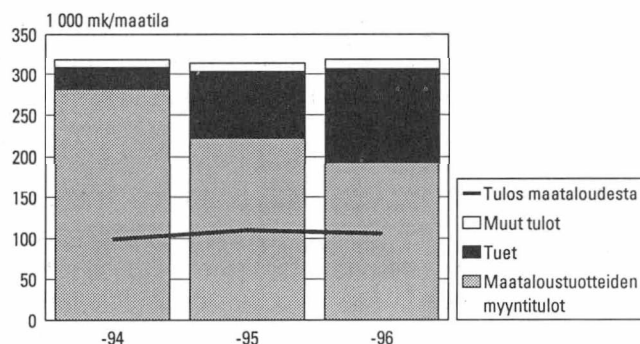

Naudanlihantuotantotilojen tulot 1994-1996

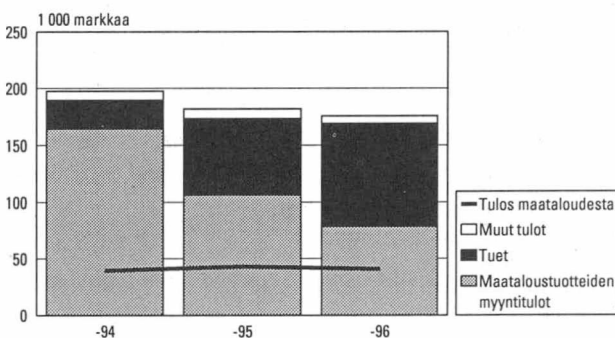

Maidon- ja naudanlihantuotanto

Maidon- ja naudanlihantuotantoa harjoittavat tilat ovat useimmin maidontuotantoon erikoistuneita tiloja, jotka kasvattavat omat ylimääräiset nuoret nautansa teuraiksi ja hankkivat tilan ulkopuolelta lisää nuoria nautoja kasvatettaviksi. Vuonna 1996 tulos maataloudesta näillä tiloilla oli keskimäärin 100 800 markkaa tilaa kohti, mikä on 21 prosenttia vähemmän kuin vuotta aiemmin. Kokonaistulot olivat 332 500 markkaa ja -menot 220 500 markkaa. Edelliseen vuoteen verrattuna kokonaistulot vähenivät 13 prosenttia ja -menot kahdeksan prosenttia. Tuotantopanosten hankintamenot olivat 84 900 markkaa ja muut menot 83 200 markkaa. Tuotantopanoksiin käytetty summa oli 15 prosenttia alempi kuin vuotta aiemmin, mutta muut menot puolestaan kasvoivat 11 prosenttia edelliseen vuoteen verrattuna. Poistot olivat 16 prosenttia pienemmät kuin vuonna 1995. Tasausvaraus oli keskimäärin 13 000 markkaa eli lähes neljänneksen pienempi kuin edellisenä vuonna.

Maidon- ja naudanlihantuotantotilojen lukumäärä tilaston kohdeperusjoukossa oli 2 143. Edellisestä vuodesta tilamäärä oli vähentynyt 25 prosenttia. Verrattaessa tuotantosuuntia keskenään maidon- ja naudanlihantuotantotilojen väheneminen oli suhteellisesti suurin yhdessä muuta kotieläintuotantoa harjoittavien tilojen kanssa.

Sikatalous

Sikataloutta harjoittavilla tiloilla tulos maataloudesta oli keskimäärin 137 000 markkaa tilaa kohti, mikä on 31 100 markkaa ja 18 prosenttia edellisvuotta vähemmän. Muihin tuotantosuuntiin verrattuna sikatilojen keskimääräinen tulos oli kuitenkin suurin. Kokonaistulot olivat 572 600 markkaa. Ne alenivat kahdeksan prosenttia vuodesta 1995. Kokonaismenojen määrä oli puolestaan 414 000 markkaa, missä on kaksi prosenttia vähennystä edelliseen vuoteen verrattuna. Suurimmat yksittäiset menoerät olivat rehumenot ja kotieläinten hankintamenot. Yhdessä nämä erät muodostivat lähes puolet kokonaismenoista. Vuoteen 1995 verrattuna rehumenot olivat kahdeksan prosenttia ja kotieläinten hankintamenot kaksi prosenttia alemmat. Keskimääräinen tasausvaraus oli 16 900 markkaa, mikä on 30 prosenttia pienempi kuin vuotta aiemmin.

Sikatilojen keskimääräiset velat olivat 356 000 markkaa ja korkomenot 21 600 markkaa tilaa kohti. Verrattaessa tuotantosuuntia keskenään ainoastaan siipikarjailoilla oli enemmän velkaa ja suuremmat korkomenot kuin sikatiloilla. Myös sikatilojen käyttöomaisuuden lisäykset olivat tuotantosuunnista toiseksi suurimmat he-

Maidon- ja naudanlihantuotantotilojen tulot 1994-1996

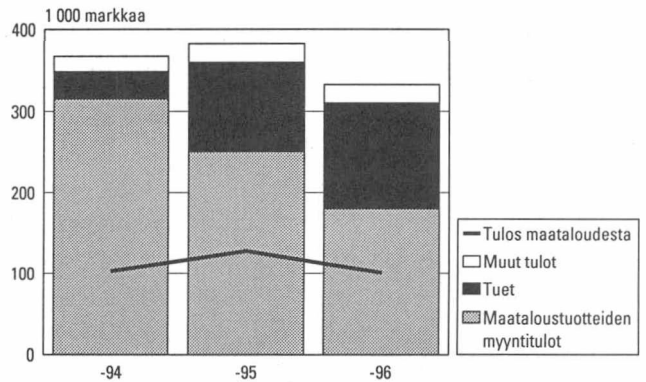

Sikatilojen tulot 1994-1996

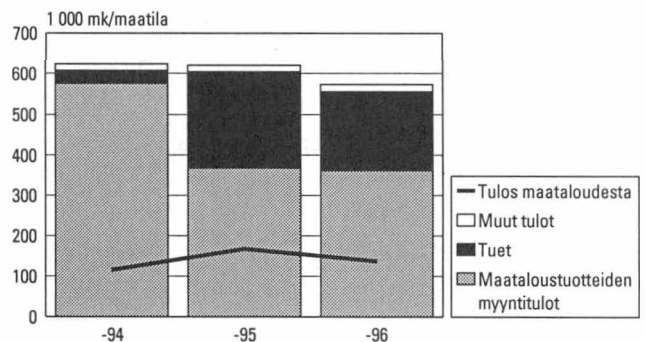

ti siipikarjatilojen jälkeen. Lisäykset ilman asuinrakennuksia olivat yhteensä 77 800 markkaa, mistä koneiden osuus oli 67 prosenttia ja tuotantorakennusten 31 prosenttia.

Sikatiloista 31 prosenttia sai sopeutumisvähennystä. Näiden tilojen keskimääräinen sopeutumisvähennys oli 47 800 markkaa.

Sikataloutta harjoittavien tilojen lukumäärä tilaston kohdeperusjoukossa oli 4 946. Luku on 8 prosenttia pienempi kuin vuotta aiemmin.

Siipikarjatalous

Siipikarjatiloja oli kohdeperusjoukossa 1 348, joten kyse on varsin pienestä tilajoukosta. Tässä joukossa myös vaihtelu on varsin suurta, mikä ainakin osittain selittää suuria muutoksia edellisen vuoden lukuihin nähden. Siipikarjatilojen tulos maataloudesta vuonna 1996 oli keskimäärin 133 800 markkaa tilaa kohti, mikä on 21 400 markkaa enemmän (+19%) kuin edellisenä vuonna. Kokonaistulot olivat 37 prosenttia ja kokonaismenot 45 prosenttia suuremmat kuin vuonna 1995. Siipikarjatiloihin tehty keskimääräinen tasausvaara oli 15 800 markkaa eli 1 600 markkaa enemmän (+11%) kuin vuotta aikaisemmin.

Siipikarjatilojen keskimääräiset velat olivat 363 000 markkaa ja korkomenot 22 300 markkaa tilaa kohti. Tuotantosuuntien keskinäisessä vertailussa siipikarjatilojen velat ja korkomenot olivat suurimmat. Myös siipikarjatilojen käyttömaisuuden lisäykset olivat tuotantosuunnista suurimmat. Lisäykset ilman asuinrakennuksia olivat yhteensä 82 100 markkaa, mistä koneiden osuus oli 64 prosenttia ja tuotantorakennusten 32 prosenttia.

Siipikarjatiloihin 31 prosenttia sai sopeutumisvähennystä. Näiden tilojen keskimääräinen sopeutumisvähennys oli 59 900 markkaa.

Muu kotieläintuotanto

Muuta kotieläintuotantoa harjoittavilla tiloilla yhteensä laskettujen kotieläintulojen osuus kotieläin-, kasvinviljely- ja sivuansiotulojen yhteissummasta on yli 65 prosenttia, mutta nauta-, sika- ja siipikarjatulojen tuloosuudet ovat kukin enintään 65 prosenttia. Viljelty peltoala näillä tiloilla oli keskimäärin 13,4 ha eli tuotantosuunnista alhaisin. Keskimääräinen tulos maataloudesta oli 28 100 markkaa, mikä on 10 300 markkaa eli 27 prosenttia vähemmän kuin vuonna 1995. Vuonna 1996 tulojen kokonaismäärä oli 153 100 markkaa ja menojen kokonaismäärä 118 700 markkaa. Edelliseen vuoteen verrattuna tulot alenivat 17 prosenttia ja menot 13 prosenttia.

Muuta kotieläintuotantoa harjoittavien tilojen lukumäärä tilaston kohdeperusjoukossa oli 1 907. Luku on 25 prosenttia pienempi kuin vuotta aiemmin.

Siipikarjatilojen tulot 1994–1996

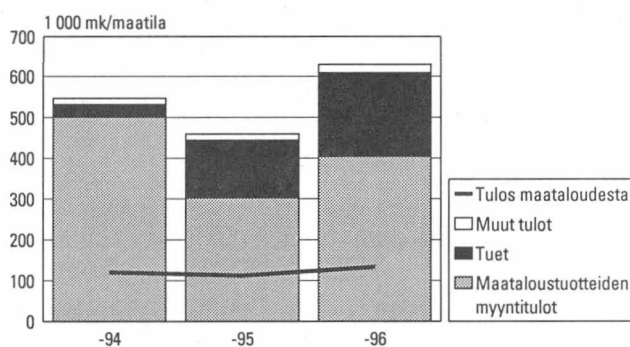

Muiden kotieläintilojen tulot 1994–1996

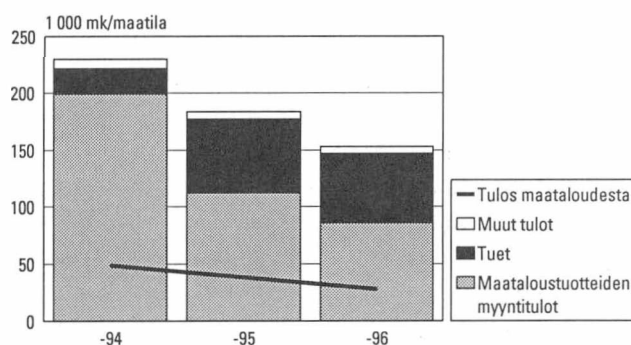

Viljanviljely

Vuonna 1996 viljatilojen tulos maataloudesta oli 34 600 markkaa tilaa kohti, mikä on 11 100 markkaa eli 24 prosenttia vähemmän kuin vuotta aikaisemmin. Kokonaistulot olivat 120 600 markkaa ja kokonaismenot 80 000 markkaa. Tulot vähenivät 11 prosenttia ja menot kolme prosenttia. Menoeristä tuotantopanosten hankintamenot pienenevät kokonaisuudessaan seitsemän prosenttia, mutta lannoite- ja kalkkimenot sekä siemen- ja kasvinsuojelumenot kummatkin vain kaksi prosenttia. Kohta muut menot kasvoi 10 prosenttia. Poistot olivat seitsemän prosenttia pienemmät kuin vuotta aiemmin.

Kohdeperusjoukossa viljatiloja oli 18 099, eli viljanviljely oli toiseksi yleisin tuotantosuunta. Edellisestä vuodesta viljatilojen lukumäärä kasvoi 6 prosenttia.

Erikoiskasvintuotanto

Tuotantosuuntaan "erikoiskasvintuotanto" kuuluvilla tiloilla tulot muista kasveista kuin viljasta ovat yli 65 prosenttia kotieläin-, kasvinviljely- ja sivuansiotulojen yhteissummasta. Näillä tiloilla tulos maataloudesta vuonna 1996 oli 49 600 markkaa tilaa kohti, mikä on 12 prosenttia enemmän kuin edellisenä vuonna. Kokonaistulot olivat 190 400 markkaa ja kokonaismenot 131 400 markkaa. Sekä tulot että menot kasvoivat viisi prosenttia edellisestä vuodesta.

Erikoiskasvintuotantotilojen lukumäärä kohdeperusjoukossa väheni: vuonna 1996 tiloja oli kohdeperusjoukossa 8 044 kappaletta, kun vuotta aikaisemmin niitä oli 8 975.

Muu kasvintuotanto

Tuotantosuuntaan "muu kasvintuotanto" kuuluvilla tiloilla kasvintuotantotulojen osuus kotieläin-, kasvinviljely- ja sivuansiotulojen yhteissummasta on yli 65 prosenttia, eivätkä viljasta tai muista kasveista yhteenlasketut tulot erikseen ole yli 65 prosenttia tästä summasta. Näillä tiloilla tulos maataloudesta vuonna 1996 oli keskimäärin 63 500 markkaa tilaa kohti, mikä on 13 prosenttia vähemmän kuin edellisenä vuonna. Tämän tuotantosuunnan tilojen tulos maataloudesta oli kuitenkin kasvinviljelytiloista suurin. Maatalouden keskimääräiset kokonaistulot olivat 235 100 markkaa, mikä on prosentin vähemmän kuin edellisenä vuonna. Kokonaismenot olivat 160 000 markkaa, eli ne kasvoivat kuusi prosenttia.

Tilojen lukumäärä kohdeperusjoukossa väheni: vuonna 1996 tiloja oli kohdeperusjoukossa 3 233 kappaletta, kun vuotta aikaisemmin niitä oli 3 433.

Viljanviljelytilojen tulot 1994–1996

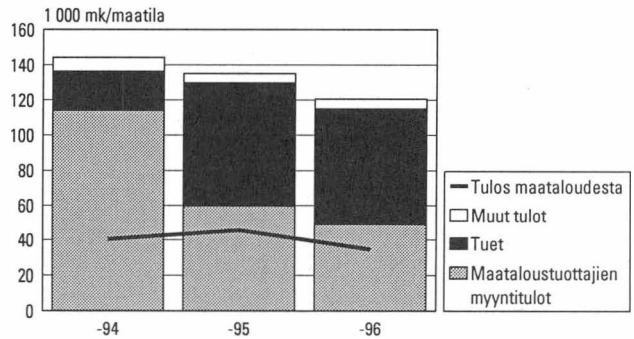

Erikoiskasvintuotantotilojen tulot 1994–1996

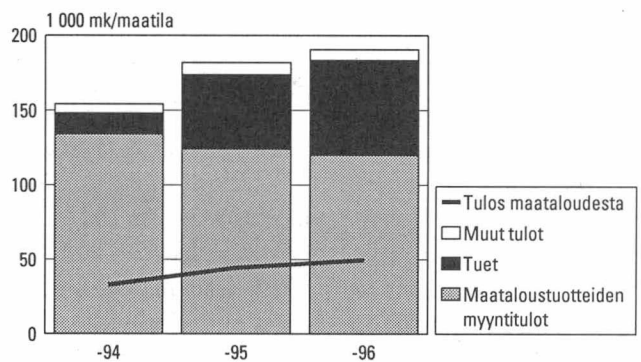

Muiden kasvintuotantotilojen tulot 1994–1996

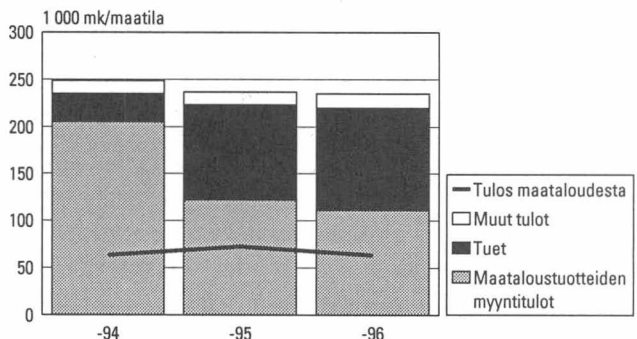

Eläin- ja kasvintuotanto

Yhdistettyä eläin- ja kasvintuotantoa harjoittavilla tiloilla eläin- ja kasvitulojen yhteenlaskettu osuus kotieläin-, kasvinviljely- ja sivuansiotulojen yhteissummasta on yli 65 prosenttia, mutta ne eivät kuulu mihinkään edellä mainittuun tuotantosuuntaan. Maaseutuelinkeinorekisterin tietojen perusteella yhdistettyä eläin- ja kasvintuotantoa harjoittavat tilat olivat yleensä keskimääräistä suurempia monipuolisia tiloja. Vuonna 1996 tulos oli 94 000 markkaa, mikä on 18 prosenttia vähemmän kuin vuotta aikaisemmin. Kokonaistulot olivat 336 500 markkaa, mikä on 12 prosenttia vähemmän kuin edellisenä vuonna. Kokonaismenot olivat 229 100 markkaa. Menot alenivat yhdeksän prosenttia.

Eläin- ja kasvintuotantoa harjoittavien tilojen lukumäärä tilaston kohdeperusjoukossa oli 3 058. Edellisenä vuonna tiloja oli 49 enemmän.

Sivuansiotalous

Sivuansiotiloilla yli 65 prosenttia kotieläin-, kasvinviljely- ja sivuansiotulojen yhteissummasta tulee muualta kuin maataloustuotteiden myynnistä. Viljelypinta-ala näillä tiloilla oli huomattavasti alle keskitason eli 14,5 hehtaaria. Vuoden 1996 keskimääräinen tulos maataloudesta oli tässä tuotantosuunnassa 31 900 markkaa tilaa kohti, mikä on vähiten kaikista tuotantosuunnista. Edelliseen vuoteen verrattuna tulos kuitenkin nousi 21 prosenttia. Maatalouden tuloja, joihin myös sivuansiotulot sisältyvät, näillä tiloilla oli keskimäärin 144 800 markkaa. Kokonaistulot nousivat yhdeksän prosenttia edelliseen vuoteen verrattuna. Kokonaismenot olivat 104 000 markkaa. Niiden lisäys oli kuusi prosenttia.

Sivuansiotilojen lukumäärä tilaston kohdeperusjoukossa oli 2 595. Edellisenä vuonna tiloja oli 3 087.

Muu tuotanto

Viimeiseen ryhmään jäävät tilat, jotka eivät käytettyillä kriteereillä sijoitu mihinkään edellä olevaan tuotantosuuntaan. Osa näistä tiloista oli sellaisia, joiden ainoa tulonlähde oli tuet. "Muu tuotanto" -tuotantosuunnan tiloilla tulos maataloudesta vuonna 1996 oli keskimäärin 41 600 markkaa tilaa kohti, mikä oli 28 prosenttia enemmän kuin edellisenä vuonna. Maatalouden kokonaistulot tiloilla olivat keskimäärin 136 600 markkaa ja kokonaismenot 87 700 markkaa. Tulot kasvoivat 21 prosenttia ja menot prosenttiyksikön vähemmän. Jaksotetut kotieläintulot olivat "muuta tuotantoa" harjoittavilla tiloilla keskimäärin 4 700 markkaa, mikä on eniten

Eläin- ja kasvintuotantotilojen tulot 1994–1996

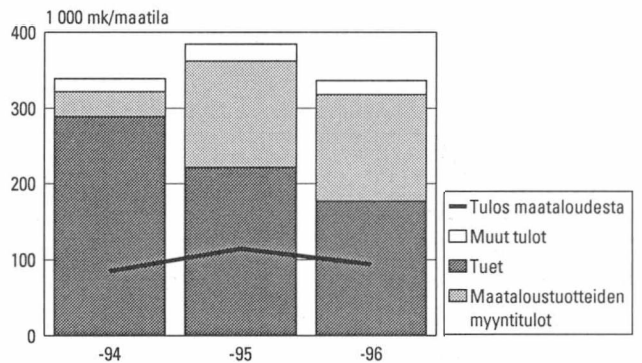

Sivuansiotilojen tulot 1994–1996

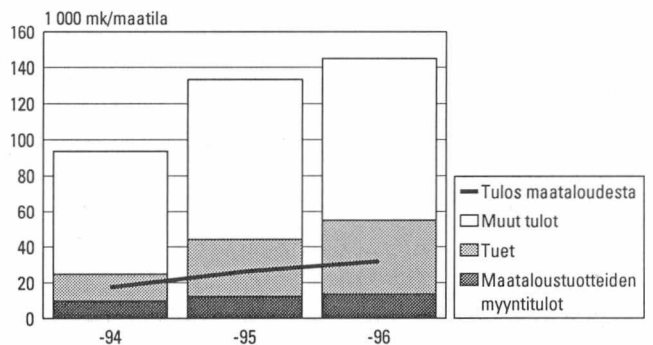

Muiden tilojen tulot 1994–1996

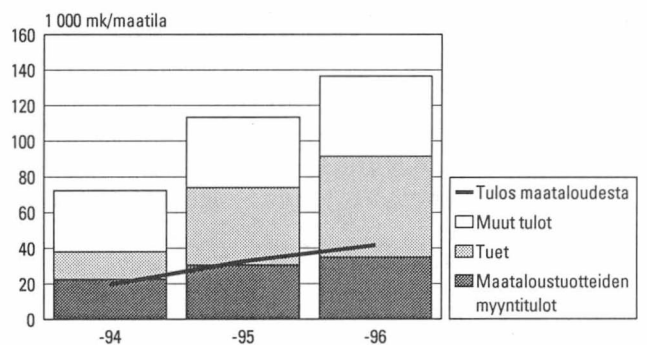

kaikista tuotantosuunnista. Näin ollen osa kotieläin-tuotantoon lopettamassa tai vähentämässä olevista tiloista kuului tähän tuotantosuuntaan.

”Muu tuotanto” -tuotantosuunnan tilojen lukumäärä tilaston kohdeperusjoukossa oli 14 930. Edellisenä vuonna tiloja oli 14 097.

Tilakoon mukaisia tuloksia

Tässä kappaleessa käsitellään ainoastaan yksityisten henkilöiden, perheyhtymien/-yhtiöiden ja perikuntien/kuolinpesien omistamia maatiloja. Aikaisempina vuosina tilakoon mukaiset tulokset on ilmoitettu ns. ei-institutionaalisilta tiloilta. Tässä julkaisussa aikaisempien vuosien luvut on muunnettu vertailukelpoiksi vuoden 1996 lukujen kanssa, eli ne on laskeettu em. omistajaryhmistä.

Maatilojen keskimääräinen tulos maataloudesta tilaa kohti kasvoi tilakoon kasvaessa. Tuloksen osuus kokonaistuloista oli pienin pienimmässä tilakokoluokassa ja suurin tilakokoluokassa 20-29,9 hehtaaria. Vuonna 1996 tuloksen osuus kokonaistuloista oli keskimäärin 29 prosenttia, kun se vuotta aikaisemmin oli 31 prosenttia. Tulos maataloudesta vuonna 1996 oli edellisvuotta alempi kaikissa muissa paitsi pienimmässä tilakokoluokassa. Eniten tulos laski sekä markkamääräisesti että suhteellisesti mitattuna tilakokoluokassa 50-99,9 hehtaaria.

Kokonaistulot pienenevät kaikissa muissa paitsi pienimmässä tilakokoluokassa.

Tuotantopanosten hankintamenojen osuus kokonaismenoista vaihteli 35-42 prosenttiin. Pienin se oli kahdessa pienimmässä tilakokoluokassa ja suurimmillaan 20-99,9 hehtaarin tiloilla. Muiden menojen osuus kokonaismenoista oli samaa luokkaa kuin tuotantopanosten osuus eli 35-45 prosenttia.

Muihin menoihin sisältyvät maanvuokrat olivat hehtaaria kohti korkeimmat suurimmilla tiloilla. Vuokratun pellon osuus viljelystä pellostä oli kolmessa pienimmässä tilakokoluokassa 10-13 prosenttia ja kasvoi tämän jälkeen tilakoon kasvaessa. Vähintään sadan peltohehtaarin tiloilla vuokratun pellon osuus viljelystä pellostä oli 39 prosenttia. Keskimäärin vuokratun pellon osuus viljelystä peltoalasta oli 23 prosenttia, mikä on kaksi prosenttiyksikköä enemmän kuin vuotta aikaisemmin.

Poistojen osuus käyttöomaisuuserien menojäännöksestä ilman asuinrakennuksia oli keskimäärin 15 prosenttia. Myös poistojen osuus kokonaismenoista oli keskimäärin 15 prosenttia. Osuuksissa ei ollut suuria eroja eri tilakokoluokkien välillä. Markkamääräisesti poistot vähenivät eniten 20-29,9 hehtaarin tiloilla (-2 200 markkaa) ja kasvoivat eniten vähintään sadan hehtaarin tiloilla (+3 100 markkaa). Kes-

Tulos maataloudesta tilakokoluokittain 1995–1996

Tilakoko	Tulos/ maatila, mk	Tulos/ kokonaistulot, %	Tulos/ maatila, mk	Tulos/ kokonaistulot, %
	1995	1995	1996	1996
2– 4,9 ha	6 359	19	9 042	20
5– 9,9 ha	15 638	24	14 746	24
10–19,9 ha	50 668	31	45 703	30
20–29,9 ha	95 418	32	86 058	31
30–49,9 ha	140 077	31	121 081	29
50–99,9 ha	202 659	31	166 346	27
100– ha	280 606	24	248 794	22
Keskimäärin	74 473	31	68 663	29

Tulos maataloudesta tilakokoluokittain 1995–1996

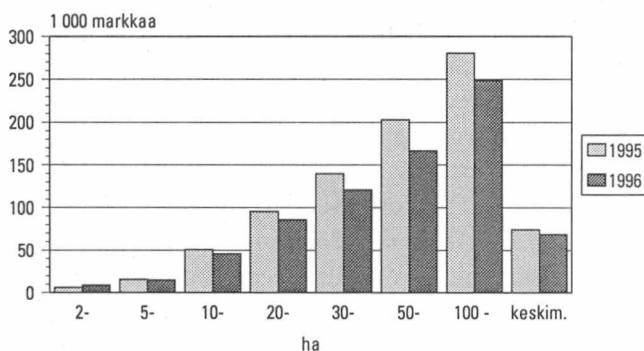

Pellon määrä tilakokoluokittain 1995–1996

Tilakoko	Viljeltyä peltoa, ha	Vuokrattua peltoa, ha	Viljeltyä peltoa, ha	Vuokrattua peltoa, ha
	1995	1995	1996	1996
2– 4,9 ha	3,8	0,4	3,8	0,5
5– 9,9 ha	7,5	0,7	7,5	0,7
10–19,9 ha	14,7	1,9	14,8	2,0
20–29,9 ha	24,5	4,7	24,5	4,9
30–49,9 ha	37,9	9,5	37,8	10
50–99,9 ha	64,9	19,5	65,7	21,3
100– ha	133,4	55,4	133,0	52,4
Keskimäärin	21,9	4,7	23,1	5,4

kimääräiset poistot pysyivät ennallaan. Missään tilakokoluokassa poistoja ei tehty täysimääräisesti. Esimerkiksi koneiden ja kaluston enimmäispoistoprosentti on 25. Yli 20 hehtaarin tilakokoluokissa konepoistot olivat keskimäärin 20 prosenttia menojäännöksestä, pienissä tilakokoluokissa ne olivat keskimäärin 12-18 prosenttia menojäännöksestä. Käyttöomaisuuden lisäykset suurenivat tilakokoluokan kasvaessa, ja myös menojäännökset kasvoivat hieman kahdessa suurimmassa tilakokoluokassa. Keskimääräinen menojäännös ilman asuinrakennuksia säilyi lähes ennallaan. Koneiden osuus käyttöomaisuuden lisäyksistä vaihteli 74-83 prosenttiin.

Suurimmassa tilakokoluokassa palkkamenot olivat 10 prosenttia kokonaismenoista, muissa tilakokoluokissa palkkamenojen osuus kokonaismenoista vaihteli 2-5 prosenttiin. Maksettujen palkkojen muutokset edelliseen vuoteen verrattuna olivat vähäisiä; suurin muutos oli 1 800 markan (13%) palkkamenojen lisäys 50-99,9 hehtaarin tiloilla.

Tasausvarauksia tehtiin keskimäärin 16 prosenttia vähemmän kuin vuotta aiemmin. Markkamääräisesti tasausvaraukset vähenivät eniten 30-99,9 hehtaarin tiloilla.

Sopeutumisvähennystä saavien tilojen osuus kasvoi tilakokoluokan kasvaessa. Suurimmassa tilakokoluokassa sopeutumisvähennystä sai 46 prosenttia tiloista (362 tilaa) ja toiseksi suurimmassa 42 prosenttia tiloista (2 618 tilaa). Vähennystä saaneilla tiloilla keskimääräinen sopeutumisvähennys oli suurimmilla tiloilla 89 000 markkaa ja toiseksi suurimmassa tilakokoluokassa 48 900 markkaa.

Alueittaisia tuloksia

Aikaisempina vuosina alueittaisia tuloksia on tarkasteltu lääneittäin, mutta läänien määrän vähennyttyä läänituudistuksen myötä alueluokituksena siirrytään käyttämään maakuntajakoa. Tarkastelun kohteena tässä kappaleessa ovat ainoastaan yksityisten henkilöiden, perheyhtymien/-yhtiöiden ja perikuntien/kuolinpesien omistamat maatilat.

Tilaston kohdeperusjoukkoon kuului 91 894 yksityisten henkilöiden, perheyhtiöiden/-yhtymien ja perikuntien/kuolinpesien omistamaa maatilaa. Eniten tutkimuksessa oli tiloja Etelä-Pohjanmaalta ja Varsinais-Suomesta. Näiden maakuntien yhteenlaskettu osuus kohdeperusjoukon maataloista oli 22 prosenttia. Kun mukaan otettiin Pohjois-Pohjanmaa ja Pirkanmaa, niin näissä neljässä maakunnassa oli yhteensä 38 prosenttia kohdeperusjoukon maataloista. Tarkastelussa olleiden tilojen keskimääräinen viljelty peltola oli 23,1 hehtaaria. Keskimääräinen viljelty peltola oli maan keskiarvoa suurempi Uuden-

Tulojen jakauma tilakokoluokittain 1996

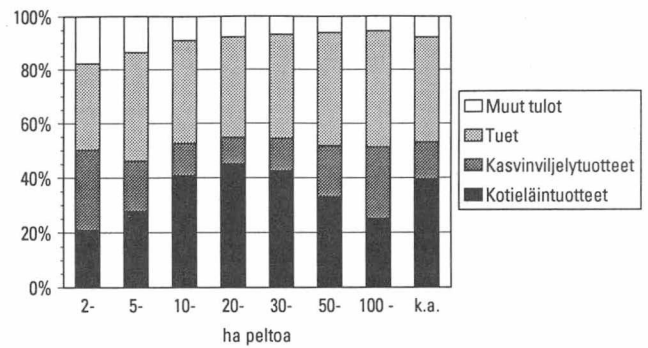

Menojen jakauma tilakokoluokittain 1996

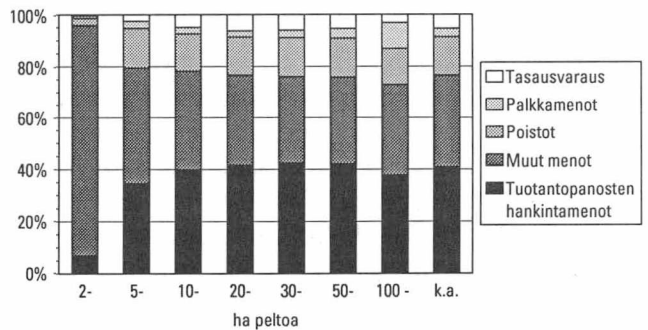

Maatilojen lukumäärä ja peltopinta-ala maakunnittain 1996

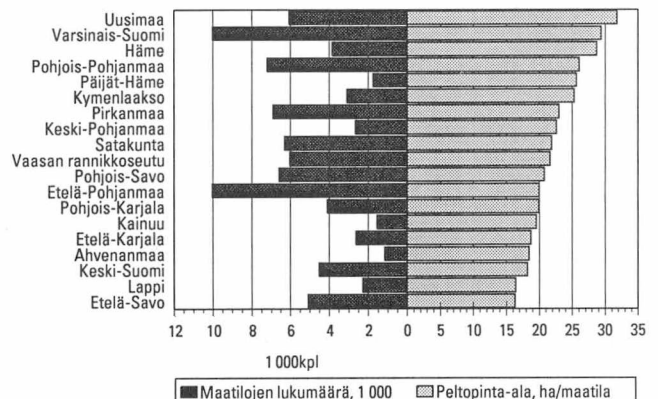

maan (31,8 ha), Varsinais-Suomen (29,4 ha), Hämeen (28,7 ha), Pohjois-Pohjanmaan (26,0 ha), Päijät-Hämeen (25,6 ha) ja Kymenlaakson (25,3 ha) maakunnissa. Etelä- Savossa ja Lapissa keskimääräinen tilakoko jäi runsaaseen 16 hehtaariin.

Tuotantosuunnista maidon- ja naudanlihan- tuotanto olivat yleisimpiä Keski-Pohjanmaalla ja Kainuussa. Näissä kummassakin maakunnassa 70 prosenttia tiloista oli maidon- ja/tai naudanlihan- tuotantoon erikoistuneita. Myös Lapissa, Etelä- ja Pohjois-Savossa, Pohjois-Karjalassa ja Pohjois-Pohjanmaalla näihin tuotantosuuntiin oli erikoistunut yli puolet tiloista. Varsinais-Suomessa maidon- ja/tai naudanlihan- tuotantoon erikoistuneita tiloja oli kaikkein vähiten, 11 prosenttia maataloista. Sika- ja siipikarjatilat sijaitsivat pääasiassa Varsinais-Suomessa ja Satakunnassa sekä Etelä-Pohjanmaalla ja Vaasan rannikkoseudulla. Sikatiloista 54 prosenttia ja siipikarjatiloista 76 prosenttia sijoittui em. maakuntiin. Varsinais-Suomessa, Uudellamaalla sekä Ahvenanmaalla noin puolet tiloista oli erikoistunut kasvintuotantoon.

Maakunnittain tarkasteltuna tulos maataloudesta oli suurin Keski-Pohjanmaan maakunnassa, 98 400 markkaa tilaa kohti. Toiseksi suurin tulos oli Pohjois-Pohjanmaalla ja kolmanneksi suurin Varsinais-Suomessa. Näissä kolmessa maakunnassa keskimääräinen tulos maataloudesta ylitti 80 000 markkaa tilaa kohti. Heikoin keskimääräinen tulos oli Keski-Suomessa (42 300 mk/tila) ja toiseksi heikoin Pirkanmaalla (56 100 mk/tila). Tulos maataloudesta tilaa kohti aleni lähes kaikissa maakunnissa. Markkamääräisesti vähennys oli suurin Uudenmaan maakunnassa (-18 300 mk). Suhteellisesti tulos väheni yhtä paljon (-22%) myös Keski-Suomessa. Ahvenanmaalla keskimääräinen tulos kasvoi 16 prosenttia ja Kainuussa 12 prosenttia.

Alueellisiin tuloksiin vaikuttavat maantieteellisen sijainnin lisäksi alueen tilakoko, tuotantosuunnat ja EU:n tukialue. Esimerkiksi Etelä-Savossa keskimääräinen tilakoko on pieni. Ahvenanmaalla pienen tilakoon vaikutuksia tasoittaa suuntautuminen erikoiskasvintuotantoon, missä tulos hehtaaria kohden on suurempi kuin esimerkiksi viljanviljelyssä. Useat EU:n tuet maksetaan tukialueiden mukaisesti ja erot eri tukialueiden välillä voivat olla suuriakin. Tuotteiden hintoihin liittyviä tukia sisältyy jossakin määrin myös kotieläintuotteiden myyntituloihin, joten tältä osin luvut eivät ole tarkkoja. Jonkin verran tuloksiin vaikuttaa myös viljelijöiden ikä. Etelä-Suomessa viljelijät olivat hieman Pohjois-Suomen viljelijöitä iäkkäämpiä.

Tuotantosuunnat maakunnittain 1996

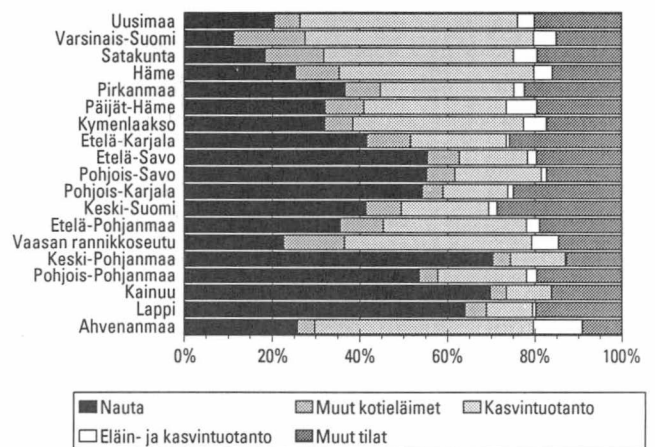

Tulos maataloudesta maakunnittain 1996

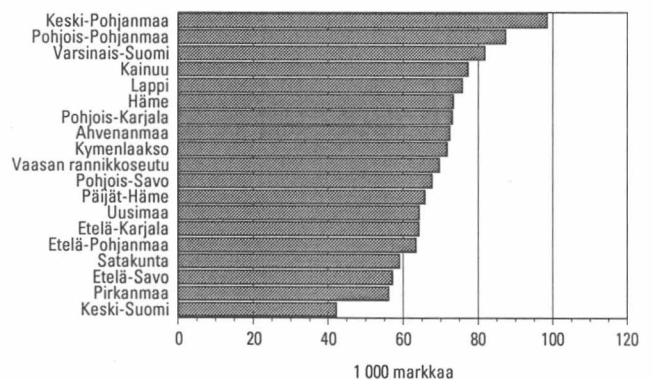

Viljelijöiden ikäryhmät maakunnittain 1996

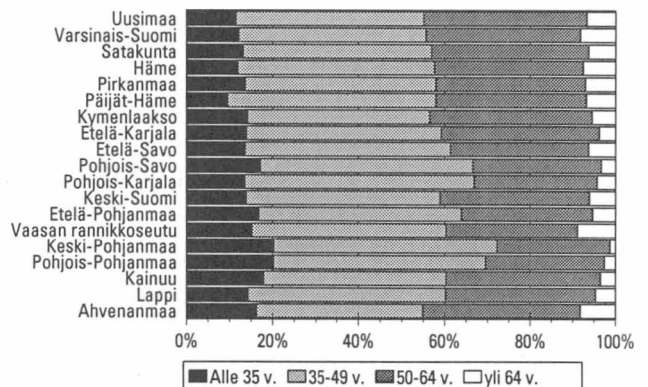

Ikäryhmittäisiä tuloksia

Viljelijän ikä saatiin selville kaikilta yksityisten viljelijöiden viljelemiltä maataloilta, joita oli 82 184. Näiden tilojen viljelijöistä oli alle 35-vuotiaita 15 prosenttia ja yli 64-vuotiaita 6 prosenttia viljelijöistä. Keski-ikä oli 47 vuotta.

Oheisissa kuvioissa viljelijät on jaettu neljään ikäryhmään. Keskimääräinen tulos maataloudesta laski viljelijöiden ikääntyessä. Tulos oli suurin nuorimassa, alle 35-vuotiaiden ikäluokassa, 76 000 markkaa tilaa kohti. Ikäryhmissä 35-49 ja 50-64 -vuotta tulokset olivat 72 400 ja 69 500 markkaa. Vanhimmassa, yli 64-vuotiaiden ikäryhmässä tulos oli selvästi alempi kuin nuorempien viljelijöiden ikäryhmissä, 34 000 markkaa tilaa kohti.

Korko- ja poistomenot, tasausvaraus ja velat olivat suurimpia nuorimassa ikäryhmässä ja pienimpiä vanhimmassa. Poistomenot olivat nuorimassa ikäryhmässä 31 600 markkaa ja vanhimmassa 10 100 markkaa. Poistojen osuudessa menojäännöksestä ei ollut ryhmien välillä juurikaan eroja. Velkaa nuorimassa ikäryhmässä oli 261 700 markkaa tilaa kohti, mikä on lähes kolme ja puoli kertaa tuloksen määrä.

Omistajaryhmittäisiä tuloksia

Yksityiset henkilöt viljelivät 89 prosenttia kohdeperusjoukon 92 048 maatilasta. Perheyhtiöillä ja -yhtymillä oli viisi ja kuolinpesillä ja perikunnilla kuusi prosenttia tiloista. Vain 0,2 prosenttia tiloista kuului näiden ryhmien ulkopuolelle.

Maatilojen toiminnassa oli selviä eroja omistajaryhmittäin. Perikuntien ja kuolinpesien viljelemien maatilojen toiminta oli keskimäärin pienimuotoisempaa kuin yksityisten henkilöiden ja perheyhtiöiden ja -yhtymien viljelemien maatilojen. Perheyhtiöiden ja -yhtymien maatilat olivat keskimäärin 6,6 peltohehtaaria suurempia kuin luonnollisten henkilöiden viljelemät tilat. Kuolinpesien ja perikuntien viljelemät maatilat olivat useammin kasvintuotantoon erikoistuneita kuin yksityisten henkilöiden ja perheyhtiöiden ja -yhtymien viljelemät maatilat.

Tulos maataloudesta tilaa kohti oli 69 700 markkaa yksityisten henkilöiden viljelemillä tiloilla, 90 800 markkaa perheyhtiöiden ja -yhtymien viljelemillä tiloilla ja 34 500 markkaa kuolinpesien ja perikuntien viljelemillä tiloilla. Valtion ja kuntien sekä osake- ym. yhtiöiden omistamilla tiloilla keskimääräinen tulos maataloudesta oli negatiivinen.

Maatilojen jakauma viljelijän iän mukaan 1996

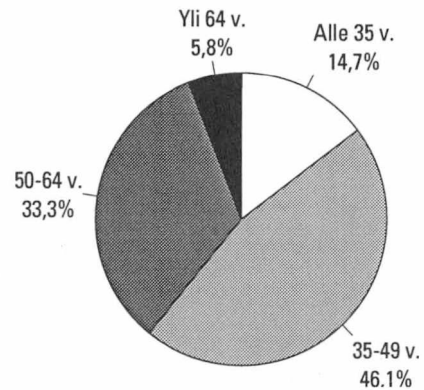

Tulos maataloudesta ikäryhmittäin 1996

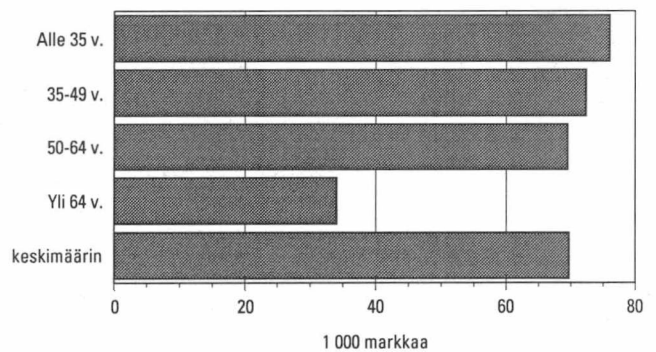

Tulos maataloudesta omistajaryhmittäin 1996

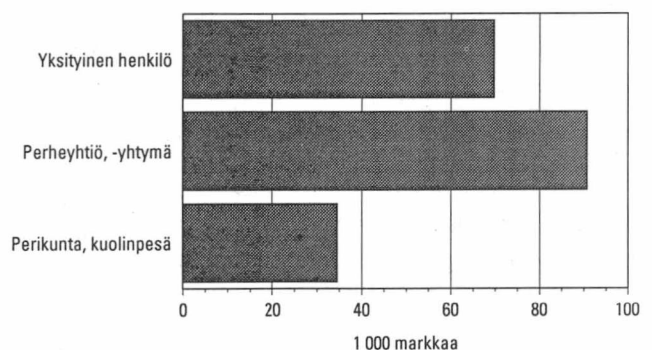

Metsätalouden tulos

Vuodesta 1993 lähtien metsää on verotettu omistajan valinnan mukaan joko pinta-alan tai puun myyntitulojen perusteella. Vanhassa pinta-alaperusteisessa verotusjärjestelmässä pysyivät ne, jotka ilmoittivat verotoimistoille pysyvänsä tässä verotusjärjestelmässä vuosina 1993-2005. Puun myyntituloa verotetaan pääomatulona. Vuonna 1994 pääomatulojen veroprosentti oli 25, ja vuosina 1995-1996 veroprosentti oli 28. Pinta-alaperusteisesti laskettua tuloa verotetaan ansiotulona progressiivisesti.

Tarkastelussa olleiden tilojen perusteella kohdeperusjoukon maataloista oli 41 (45) prosenttia valinnut pinta-alaverotuksen ja 42 (45) prosenttia puun myyntitulon verotuksen. Kummankaan verotusmuodon metsäverolomaketta ei ollut 15 (10) prosentilla tiloista. Yhdellä (0,5) prosentilla maataloista oli maatalouden verolomakkeen liitteenä sekä pinta-alaverolomake että puun myyntitulon verolomake. (Suluisa olevat luvut kuvaavat vuoden 1995 tilannetta.)

Oheisissa taulukoissa metsän pinta-ala on saatu maatilarekisteristä. Maatilarekisterissä olevat metsäpinta-alat eivät aina vastaa verotustietoja. Kyse voi olla myös siitä, että saman omistajan tai omistajaparikunnan erillisiä maatiloja on ilmoitettu eri tavalla yhdistettynä eri lähteissä.

Tässä kappaleessa käsitellään ainoataan tiloja, joiden omistaja on yksityinen henkilö, perheyhtiö/yritys tai perikunta/kuolinpesä. Sekä pinta-alaverotusta että puun myyntitulon verotusta koskevat taulukot on laskettu siten, että mukana ovat vain ko. veromuodon valinneet kohdeperusjoukon maatilat. Ne tilat, jotka eivät olleet palauttaneet kummankaan verotusmuodon metsäverolomaketta (mm. tilat, joilla ei ole metsää) tai jotka olivat palauttaneet molemmat metsäverolomakkeet, eivät ole mukana luvuissa. Tämän vuoksi tarkasteltaessa taulukoita, joissa on laskettu ao. veromuodon valinneiden osuus, pinta-alaverotuksen ja puun myyntitulon verotuksen valinneiden osuudet eivät summaudu sataan.

Pinta-alaverotus

Pinta-alaverotuksen valinneet saavat verottajalta esitetyt 2A-lomakkeen. 2A-lomake on maatilakohmainen. Tässä tilastossa 2A-lomakkeiden tiedot laskettiin yhteen, jos lomakkeita palautettiin useampia tilaa kohti.

2A-lomakkeen omistus-, pinta-ala- ja tuottope- rustetiedot on saatu viimeisimmästä maatalojen vero-

Maatilojen lukumäärä verotusmuodoittan 1996

	Metsän pinta-ala maatilarekisterissä							Yht.
	0	0,1- 4,9	5- 9,9	10- 29,9	30- 49,9	50- 99,9	100-	
Pinta-alaverotus	145	1 313	2 658	12 380	8 135	9 399	4 012	38 042
Puun myyntitulon verotus	335	1 752	3 239	13 487	8 350	7 909	3 515	38 586
Molemmat verotusmuodot	40	58	58	320	254	239	76	1 046
Ei metsäverolomaketta	2 450	2 506	1 859	4 115	1 519	1 260	512	14 220

Pinta-alaverotuksen valinneet maatilat vuosina 1995 ja 1996, mk/maatila

	1995	1996
Maatiloja perusjoukossa, kpl	43 550	38 042
Maatiloja tarkastelussa, kpl	4 378	4 139
Metsän puhdas tuotto	14 238	17 812
Vähennetään verovapaat alueet:		
-Taimikot ja linjat	1 109	1 646
- Muut alueet	218	205
Metsän veronal. puhdas tuotto	12 911	15 960
Vähennetään erilliset vähennykset:		
- Ed.vuodelta siirtyvä vähennys	532	755
- Metsänhoitomaksu	514	617
- Uudistamisvähennys	799	1 140
- Taimikkovähennys	163	182
- Metsätalouden korot	698	765
- Metsätalouden kiinteistövero	17	1
- Ojitus- ja tiemenon poisto	290	313
Vähennykset yhteensä	3 013	3 773
Verovuonna vähennettävä osuus	2 450	3 065
Seuraavana vuonna väh. osuus	562	708
Ensiharvennusvähennys	181	290
Metsätalouden puhdas tulo	10 280	12 605
Metsä, ha	46,8	48,7

luokituksesta sekä metsälautakunnilta ja maanmittauslaitokselta. Metsäveroluvut kuvaavat puuston kasvua, ja vuoden 1996 luvut perustuvat Metsäntutkimuslaitoksen tekemään kahdeksanteen valtakunnan metsien inventointiin. Vuonna 1995 käytössä olivat seitsemänteen inventointiin perustuvat metsäveroluvut. Tilan verokuutiomäärä saadaan, kun kunkin veroluokan metsämaan pinta-alat kerrotaan kyseessä olevan veroluokan metsäveroluvulla. Verokuutiometrin raha-arvo päätetään vuosittain valtioneuvostossa Metsäntutkimuslaitoksessa laskettujen puun hintatilastojen perusteella. Metsän puhdas tuotto lasketaan edellä kuvailtujen tuottoperusteiden mukaan.

Koska metsän puhdas tuotto on laskettu keskimääräisten tuottojen mukaan, suurin osa menoistakin on vähetty keskimääräisinä jo tuottoperusteita laskettaessa. Eräitä vähennyksiä saa kuitenkin tehdä yksilöllisesti. Tällaisia ovat metsänhoitomaksu, kiinteistövero, metsätaloudesta johtuvien velkojen korot, ojitus- ja metsätiemenojen poisto sekä uudistamis-, taimikko- ja ensiharvennusvähennykset.

Oheisessa taulukossa on verolomakkeen 2A mukainen esitys metsätalouden puhtaan tulon laskemisesta.

Kuten aikaisempinakin vuosina, myös vuonna 1996 pinta-alaverotuksen valinneiden maatilojen keskimääräinen metsäpinta-ala (48,7 ha) oli vain hieman suurempi kuin puun myyntitulon valinneiden metsän keskipinta-ala (45,0 ha). Pinta-alaverotuksen valinneiden keskimääräinen metsätalouden puhdas tulo oli noin 12 600 markkaa, mikä on 23 prosenttia enemmän kuin vuonna 1995. Tuotantosunnittain tarkasteltuna puhdas tulo oli useimmissa tuotantosunnissa melko lähellä kaikkien tilojen keskiarvoa. Suurin metsätalouden puhdas tulo oli sikatiloilla ja suurin metsäpinta-ala maidontuotantotiloilla.

Vaikka maatilojen keskimääräisen peltoalan kasvaessa myös metsäala kasvoi, luokittelut peltoalan ja metsäalan mukaan antoivat erilaisia tuloksia verotusmuodon valinnasta. Peltoalan perusteella määrätyn tilakoon kasvaessa puun myyntitulon valinneiden osuus kasvoi. Kun luokittelu tehtiin metsäalan perusteella, niin metsäalan kasvaessa pinta-alaverotettujen osuus kasvoi. Niitä, jotka eivät palauttaneet kumpaakaan metsäverolomaketta oli suhteellisesti eniten pienimmissä metsäkokoiluissa.

Pinta-alan mukaan verotettujen osuus oli suurin Lapissa, Kainuussa, Pohjois-Pohjanmaalla ja Pohjois-Savossa. Metsäpinta-alat näissä maakunnissa olivat keskimääräistä suuremmat.

Metsätalouden puhdas tulo tilakokoluokittain (pinta-alaverotus), mk/maatila 1996

Tilakokoluokka (pelto, ha)	Veronal. puhdas tuotto	Puhdas tulo	Metsä (ha)	Verotettuja, %*
2- 4,9 ha	8 737	7 190	32,0	35
5- 9,9 ha	12 111	9 902	36,1	40
10-19,9 ha	14 981	12 189	45,3	44
20-29,9 ha	16 875	13 260	52,8	44
30-49,9 ha	20 185	15 229	60,3	42
50-99,9 ha	22 980	17 179	67,5	35
100- ha	30 136	24 032	85,4	26

* Pinta-alaverotuksen valinneita kohdeperusjoukossa, %

Metsätalouden puhdas tulo metsäkokoluokittain (pinta-alaverotus), mk/maatila 1996

Metsäkokoluokka (metsä, ha)	Veronal. puhdas tuotto	Puhdas tulo	Metsä (ha)	Verotettuja, %*
0,1- 4,9 ha	1 777	1 616	2,9	23
5- 9,9 ha	3 796	3 480	7,7	34
10-29,9 ha	8 120	6 755	19,7	41
30-49,9 ha	14 819	12 138	39,1	45
50-99,9 ha	22 782	17 853	68,8	50
100- ha	39 617	29 275	154,3	49

* Pinta-alaverotuksen valinneita kohdeperusjoukossa, %

Metsätalouden puhdas tulo tuotantosunnittain (pinta-alaverotus), mk/maatila 1996

Tuotantosuunta	Veronal. puhdas tuotto	Puhdas tulo	Metsä (ha)	Verotettuja, %*
Maidontuotanto	16 983	13 391	58,6	50
Naudanlihantuotanto	15 052	12 320	52,0	50
Maidon- ja naudanlihantuotanto	16 271	13 125	41,2	43
Sikatalous	18 268	13 956	47,8	35
Siipikarjatalous	12 134	9 814	33,1	32
Muu kotieläintuotanto	16 306	12 626	44,3	41
Viljanviljely	14 118	11 579	36,8	34
Erikoiskasvintuotanto	12 895	9 977	41,7	33
Muu kasvintuotanto	17 501	12 760	41,2	36
Eläin- ja kasvintuotanto	15 601	12 560	38,1	39
Sivuanstalous	18 238	13 120	53,3	41
Muu tuotanto	16 366	12 900	47,1	41

* Pinta-alaverotuksen valinneita kohdeperusjoukossa, %

Puun myyntitulon verotus

Puun myyntitulon verotuksen valinneet täyttävät verolomakkeen 2C. Lomake 2C täytetään erikseen jokaisesta itsenäisenä yksikkönä pidettävästä maatilasta. Tässä tilastossa 2C-lomakkeiden tiedot laskettiin yhteen, jos 2C-lomakkeita palautettiin useampia tilaa kohti.

Oheisessa taulukossa tulo- ja menoerät ovat veroilmoituksen mukaisessa järjestyksessä. Kun pystykaupoista ja hankintakaupoista saadut tulot lasketaan yhteen saadaan puun myyntitulot. Hankintakauppojen kokonaisarvosta vähennetään hankintatyön arvo. Jos hankintakaupassa korjuutyö(tä) on teetetty ulkopuolisilla, niin työn teettämisestä aiheutuneet menot ilmoitetaan vuosimenojen kohdalla. Hankintatyön arvo on tekijänsä veronalaista ansiotuloa vain 125 m³:n ylittävältä osalta.

Tulopuolella olevat vähennykset tarkoittavat metsävähennystä, menovarausta ja tuhovarausta. Metsävähennyksen voi tehdä 1.1.1993 jälkeen hankitusta metsästä. Vähennys on enintään 50 prosenttia hankintamenosta ja vähintään 10 000 markkaa. Lisäksi verovuoden metsävähennys saa olla enintään 40 prosenttia metsätalouden pääomatulosta, joka on saatu metsävähennykseen oikeuttavasta metsästä.

Taulukon kohta muut pääomatulot sisältää mm. vakuutus- ja vahingonkorvaukset, avustukset (esim. metsänparannusavustus) ja varauksen tuloutuksen. Nämä kohdat on laskettu taulukossa yhteen, sillä vuonna 1995 avustukset ilmoitettiin 2C-lomakkeella yhdessä vakuutus- ja vahingonkorvausten kanssa ja vuonna 1996 kohdassa muut pääomatulot. Vuonna 1996 myös varauksen tuloutus ilmoitettiin 2C-lomakkeen kohdassa muut pääomatulot.

Vuosimenot sisältävät puun kasvatuksen ja metsätalouden hallinnon menot lukuunottamatta pitkävaikutteisten investointien menoja. Vähennyskelvoton meno on esimerkiksi metsätaloutta varten hankittu koneen käyttö maataloudessa.

Metsän puhdas pääomatulo laskettiin tulojen ja menojen erotuksena.

Osa niistä viljelijöistä, joilta oli 2A-lomake, ei ollut valinnut pinta-alaverotusta. Tilastoa laadittaessa oletettiin, että he olivat valinneet puun myyntitulon verotuksen. Tällä tilajoukolla sekä ilmoitetut tulot että menot ovat siis nolliä. Osa näistä tiloista ei maksa metsänhoitomaksua, mutta osalla tiloista menot olivat ainakin metsänhoitomaksun verran liian pieniä.

Puun myyntitulon mukaan verotettujen osuudet olivat suurimmat eteläisen Suomen maakunnissa sekä Vaasan rannikkoseudulla. Pienin osuus oli Lapissa.

Puun myyntitulon verotus, mk/maatila 1995 ja 1996

	1995	1996
Maatiloja perusjoukossa, kpl	44 427	38 586
Maatiloja tarkastelussa, kpl	5 024	4 672
Metsätalouden pääomatulot		
Pystykaupat	+14 358	+14 300
Hankintakaupat, myyntitulo	+10 658	+7 676
Hankintatyö	-1 525	-1 065
Hankintakaupat	9 163	6 611
Oma käyttö	471	513
Vähennykset	-1 213	-1 385
Muut pääomatulot	360	347
Tulot yhteensä	= 23 146	20 386
Menot		
Vuosimenot	3 783	3 910
Poistot	685	804
Toisesta tuloläht. siirrettävät menot	310	241
Vähennyskelvottomat menot	-17	-41
Menot yhteensä	= 4 761	4 914
Puhdas pääomatulo	18 478	15 472
Metsätalouden käyttöomaisuus		
Koneet ja kalusto verovuoden alussa	2 008	2 315
– Nettolisäykset	554	739
– Poistot	-481	-565
– Menojäännös verovuoden lopussa	= 2 080	2490
Rakennukset verovuoden alussa	52	43
– Nettolisäykset	-1	12
– Poistot	-3	-4
– Menojäännös verovuoden lopussa	48	51
Ojat ja tiet verovuoden alussa	1 335	1 568
– Nettolisäykset	255	258
– Poistot	-202	-235
– Menojäännös verovuoden lopussa	= 1 388	1 592
Metsä, ha	42,9	45,0

Puun myyntitulot tilakokoluokittain, mk/maatila 1996

Tilakokoluokka (pelto, ha)	Tulot	Menot	Puhdas pääomatulo	Metsä (ha)	Verotettuja, %*
2–4,9 ha	11 494	2 660	8 834	26,2	32
5–9,9 ha	10 942	2 477	8 465	27,6	35
10–19,9 ha	16 482	3 626	12 856	39,3	42
20–29,9 ha	22 339	4 580	17 759	47,8	44
30–49,9 ha	24 544	6 550	17 994	54,7	47
50–99,9 ha	33 627	9 021	24 606	65,4	53
100– ha	77 790	27 888	49 902	138,1	58

* Puun myyntitulon verotuksen valinneita kohdeperusjoukossa, %.

Keskimääräiset metsätalouden pääomatulot olivat vuonna 1996 yhteensä noin 20 400 markkaa tilaa kohti, mikä on lähes 2 800 markkaa vähemmän kuin vuonna 1995. Vuonna 1996 puun myyntitulon mukaan verotetut tilat saivat 68 prosenttia puun myyntituloista pystykaupoista ja 32 prosenttia hankintakaupoista. Hankintakauppojen suhteellinen osuus laski edellisestä vuodesta 7 prosenttiyksikköä ja keskimääräiset tulot hankintakaupoista 28 prosenttiyksikköä. Keskimääräiset tulot pystykaupoista pysyivät ennallaan. Noin 55 prosentilla puun myyntitulon verotuksen valinneista ei ollut lainkaan puun myyntituloja.

Keskimääräiset menot olivat vuonna 1996 noin 4 900 markkaa. Puhtaaksi pääomatuloksi jäi likimäärin 15 500 markkaa tilaa kohti, mikä on noin 3 000 markkaa (16 %) vähemmän kuin vuonna 1995. Verovuoden aikana metsän käyttöomaisuuteen sitoutunut pääoma kasvoi vain hieman.

Metsän myyntituloerotuksen tuloksia tulkittaessa on syytä muistaa, että useilla tiloilla on hyvin vähän metsän pääomatuloa: puhdas pääomatulo jäi alle tuhannen markan 56 prosentilla tiloista, ja vain kymmenellä prosentilla tiloista se ylitti 50 000 markkaa. Neljällä prosentilla tiloista puhdas pääomatulo oli yli 100 000 markkaa.

Tilakokoluokittain tarkasteltuna metsän puhdas pääomatulo laski edelliseen vuoteen verrattuna kaikissa muissa paitsi pienimmässä tilakokoluokassa. Metsäkokoluokittain tarkasteltuna puhdas pääomatulo laski kaikissa metsäkokoluokissa.

Tuotantosuunnittain tarkasteltuna metsätalouden puhdas pääomatulo oli suurin "muu kasvintuotanto"-tuotantosuunnan tiloilla. Toiseksi suurin se oli naudanlihan tuotantotiloilla. Pienin metsän puhdas pääomatulo oli "muu kotieläintuotanto"-tuotantosuunnan tiloilla.

Puun myyntitulot metsäkokoluokittain, mk/maatila 1996

Metsäkokoluokka (metsä, ha)	Tulot	Menot	Puhdas pääomatulo	Metsä, (ha)	Verotettu, %*
0,1- 4,9 ha	2 205	446	1 758	2,7	31
5- 9,9 ha	3 969	946	3 023	7,7	41
10-29,9 ha	8 700	2 176	6 524	19,6	45
30-49,9 ha	16 912	3 757	13 155	39,2	46
50-99,9 ha	31 849	7 095	24 754	68,1	42
100- ha	73 242	19 515	53 727	164,3	43

* Puun myyntitulon verotuksen valinneita kohdeperusjoukossa, %.

Puun myyntitulot tuotantosuunnittain, mk/maatila

Tuotantosuunta	Tulot	Menot	Puhdas pääomatulo	Metsä ha	Verotettu, %*
Maidontuotanto	21 737	4 500	17 237	47,9	40
Naudanlihan tuotanto	22 174	4 304	17 870	45,2	37
Maidon- ja naudanlihan tuotanto	17 402	5 419	11 984	57,6	37
Sikatalous	23 273	6 156	17 117	50,2	53
Siipikarjalous	18 315	4 020	14 296	34,2	53
Muu kotieläintuotanto	14 781	4 282	10 499	37,0	34
Viljanviljely	19 275	4 824	14 451	40,5	43
Erikoiskasvintuotanto	17 255	3 994	13 261	36,7	40
Muu kasvintuotanto	29 150	10 093	19 056	55,4	42
Eläin- ja kasvintuotanto	20 086	5 247	14 838	44,7	47
Sivuansiotalous	20 300	3 613	16 687	40,5	42
Muu tuotanto	18 726	5 000	13 726	47,0	43

* Puun myyntitulon verotuksen valinneita kohdeperusjoukossa, %

Tuoteseloste

Tiedonkeruu

Maatilatalouden yritys- ja tulotilasto perustuu otantaan. Kohdeperusjoukon muodostavat tutkimusvuotena toiminnassa olevat ja maatilatalouden tuloverolain mukaan verotetut maatilat, joilla on viljeltyä peltoa vähintään kaksi hehtaaria, joissain tuotantosuunnissa vähintään kolme tai kymmenen hehtaaria.

Vuoden 1996 tiedonkeruu tehtiin vuodesta 1993 lähtien noudatetulla tavalla. Tiedot kerättiin otokseen kuuluvilta viljelijöiltä ensisijaisesti verolomakkeista. Verolomakkeiden tietoja täydennettiin tilastolomakkeella. Koko kohdeperusjoukosta saatiin tietoja maa- ja metsätalousministeriön tietopalveluksen ylläpitämästä maaseutuelinkeinorekisteristä. Tähän rekisteriin sisältyvästä integroidusta hallinto- ja valvontajärjestelmästä (IACS) on poimittu myös tilaston tukitietojen erittely.

Tilastolomake lähetettiin suoraan viljelijöille, joiden piti palauttaa tilastolomake veroilmoituksensa mukana omaan verotoimistoonsa. Verotoimistot lähettivät tilastolomakkeet sekä kopiot verolomakkeista 2, 21, 2A ja 2C Tilastokeskukseen heinäkuun alkuun mennessä. Joitakin lomakkeita palautettiin vielä tämän jälkeenkin ja myös nämä tilat ovat mukana tilastossa.

Tietojen muodostumissäännöt ja verotus

Tilastolomakkeen tietosisältö noudattaa maatalouden veroilmoitusta (2-lomake), mutta tilastolomakkeessa on eritelty kotieläintuotteiden myyntitulot, kasvinviljelytuotteiden myyntitulot, tuotantopanosten hankintamenot ja muut menot. Muihin menoihin kuuluvaa kohtaa vuokrat tuotantovälineistä ei enää ilmoiteta erikseen, vaan se sisältyy muihin vuokriin. Julkaisun taulukoita varten myös eräitä verolomakkeen eriä on yhdistetty. Taulukoista on myös aina poistettu yksityistalouden, metsätalouden ja muun elinkeinon osuus menoista, sillä taulukot kuvaavat vain maatalouden menoja. Käyttöomaisuutta koskevat taulukot on tehty lomakkeen 21 mukaisesti. Metsäverotusta koskevat tiedot on taulukoitu metsäverolomakkeiden (2A ja 2C) mukaisesti.

Vuonna 1996 kaikki maatalouden tuet investointitukia lukuunottamatta olisi pitänyt ilmoittaa verolomakkeet kohdassa 18 (Tuet). Aineistoa korjattaessa ilmeni kuitenkin, että osa viljelijöistä oli sisällyttänyt tuotteista saatuihin myyntituloihin myös lisähintoina maksettuja tukia. Tällaisissa tapauksissa lisähinnan osuus on pyritty arvioimaan ja siirtämään myyntituloista tukiin.

Taulukoissa kohta tulos maataloudesta sisältää sekä positiiviset että negatiiviset tulokset. Teksteissä tämä muuttuja esiintyy myös nimellä "tulos".

Vuosien 1994 ja 1995 verolomakkeissa positiivisesta maatalouden tuloksesta voitiin vähentää maatalouden tappio aiemmilta vuosilta. Vuoden 1996 verolomakkeessa tätä vähennystä ei enää tehdä, joten myöskään tilaston taulukoissa ei enää ole mukana kohtia "Tappio aiemmilta vuosilta" ja "Jaettava yritystulo". Maatalouden verovuoden tappio voidaan vaatia vähennettäväksi kokonaan tai osittain saman verovuoden muista pääomatuloista tai sitä voidaan vähentää seuraavien 10 vuoden aikana vain maatalouden tuloksesta. Lomakkeiden muuttumisen vuoksi tämä tieto ei ole käytettävissä tilastoa varten.

Maatalouden varat on ilmoitettu vuoden 1996 lopun tilanteen mukaisina. Aiemmasta poiketen pääomatulon enimmäismäärä lasketaan verotuksessa edellisen vuoden (1995) nettovarallisuuden perusteella. Tilastossa tuloa ei ole enää jaettu pääoma- ja ansiotuloihin. Maatalousmaan arvoa ei enää saada 2A-lomakelta, vaan edellisen vuoden verolipun liitteenä olleesta verotusselvityksestä. Vuoden 1996 maatalousmaan arvon määrittäminen tehtiin samoin perustein kuin vuoden 1995, joten edellisen vuoden aineistoa käytettiin avuksi impuutoinnissa.

Tilakokoluokittaiset, tuotantosuunnittaiset, maakunnittaiset ja tukialueittaiset taulukot on laskettu tiloilta, joiden omistaja on yksityinen henkilö, perheyhtiö/-yhtymä tai perikunta/kuolinpesä (taulukot 3-9 ja 12-17). Ikäryhmittäiset taulukot on laskettu luonnollisten henkilöiden tiloilta (taulukot 11 ja 20). Kaikki tilat ovat mukana koko maata koskevissa summataulukoissa sekä omistajaryhmittäisissä taulukoissa (taulukot 2, 10, 18 ja 19).

Taulukot

Verolomakkeiden tai tilastolomakkeen kohdat

Maataloustuotteiden myyntitulot	V2:15 + V2:16	
Kotieläintalouden tuotteet	V2:15 (=T15)	Kotieläintuotteiden myyntitulo
– Maitotaloustuotteet	T15:	Maitotaloustuotteet
– Nautakarja	T15:	Nautakarja
– Siat	T15:	Siat
– Siipikarja	T15:	Siipikarja
– Muut kotieläimet	T15:	Muut eläimet
Kasvinviljelytuotteet	V2:16 (=T16)	Kasvinviljelytuotteiden myyntitulot
– Vilja	T16:	Vilja
– Sokerijuurikas	T16:	Sokerijuurikas
– Peruna	T16:	Peruna
– Puutarhatuotteet	T16:	Puutarhatuotteet
– Muut kasvit:	T16:	Muut kasvit
Tuet	V2:18	Valtiolta ja kunnalta saadut tuet
– CAP-tuet	IACS	
– Luonnonhaittakorvaus	IACS	
– Ympäristötuen perustuki	IACS	
– Muut tuet		(edellä erittelemättömät tuet: laskettu erotuksena)
Muut tulot	V2:17 + V2:19 + V2:20 + V2:28 + V2:30	
– Sivuansiotalous	V2:17	Tulot maatalouden sivuansioitoiminnasta
– Varausten suora tuloutus	V2:19	Maatalouden investointi-/tasausvarauksen suora tuloutus
– Muut maatalouden tulot	V2:20 + V2:28 + V2:30	
	(V2:20	Muut maatalouden tulot)
	(V2:28	Kotieläinten myyntitulon jaksotettu osuus)
	(V2:30	Muut lisäykset)
Tulot yhteensä	V2:21 + V2:28 + V2:30	
Palkkausmenot	V2:22 - V2:1:6a - V2:1:6b	Palkkausmenot vähennettynä yksityistalouden, elinkeinotoiminnan ja metsätalouden osuudella
Tuotantopanosten hankintamenot	V2:23 (=T23)	Tuotantopanosten hankintamenot
– Kotieläimet	T23	Kotieläinten hankintamenot
– Rehut yms.	T23	Rehut yms.
– Muut kotieläintalouden menot	T23	Muut kotieläintalouden menot
– Lannoitteet ja kalkki	T23	Lannoitteet ja kalkki
– Siemenet ja kasvinsuojelu	T23	Siemenet, kasvinsuojelu
– Lyhytikäinen kalusto	T23	Lyhytikäinen kalusto
Muut menot	V2:24 + V2:31 + V2:32 + V2:33 - (V2:29 - V2:1:6a - V2:1:6b)	Muut menot vähennettyinä yksityistalouden, elinkeinotoiminnan ja metsätalouden osuudella
	(V2:24	Muut menot)
	(V2:31	Kotieläinten hankintamenon jaksotettu osuus)
	(V2:32	Maatalouden arvionvaraiset menot)
	(V2:33	Muut vähennykset)
– Poltto- ja voiteluaineet	T24	Poltto- ja voiteluaineet
– Sähkö	T24	Sähkö
– Koneiden korjaus	T24	Koneiden korjaus ja kunnossapito
– Ojien yms. kunnossapito	T24	Ojien, aitojen ja teiden kunnossapito
– Rakennusten korjausmenot	T24	Rakennusten kunnossapito
– Maanvuokrat	T24	Maanvuokrat
– Muut vuokrat	T24	Vuokrat tuotantovälineistä ja muut vuokrat
– Vakuutusmaksut	T24	Vakuutusmaksut
– Muut vähennyskelpoiset menot		(edellä erittelemätön osa: laskettu erotuksena)
Poistot	V2:25	
– Rakennukset	V21	Poistot rakennuksista
– Koneet ja kalusto	V21	Poistot koneista ja kalustosta
– Ojat, sillat yms.	V21	Poistot silloista, salaojista yms.
Tasausvaraus	V2:35	Tasausvaraus
Menot yhteensä	V2:26 + V2:31 + V2:32 + V2:33 + V2:35	
Puhdas tulo	V2:36	Maatilan maatalouden puhdas tulo
Korot	V2:3	Maatalouteen kohdistuvien velkojen korot
Tulos maataloudesta	V2:36 - V2:3	Maatalouden tulos tai tappio
Maatalouden tulos	V2:4	Maatalouden tulos
Tappio	V2:5	Maatalouden tappio
Maatalouden varat	V2:44	Maatalouden varat yhteensä
Maatalouden velat	V2:45	Maatalouden velat ja velvoitteet yhteensä

T = tilastolomake

V2 = 2-verolomake

V21 = 21-verolomake

IACS = Maa- ja metsätalousministeriön integroitu hallinto- ja valvontajärjestelmä

Käsitteitä ja luokituksia

Maatilojen kokoa kuvataan viljellyn pellon määrällä. Viljeltyyn peltoalaan kuuluu oma pelto vähennettynä poisvuokratulla pellolla ja lisättynä itselle vuokratulla pellolla. Viljelyksessä olevaan peltoon kuuluvat kaikki kesällä 1996 tuotannossa olevat pellot mukaanlukien hoidettu kesanto. Maa- ja metsätalousministeriön tietopalvelukeskus käyttää julkaisuissaan yleensä hallinnassa olevan pellon määrää. Hallinnassa oleva peltoala on suurempi tai yhtäsuuri kuin viljelty peltoala.

Maatilojen jako tilakokoluokkiin on tehty viljellyn peltopinta-alan mukaan:

- 2,00 - 4,99 ha
- 5,00 - 9,99 ha
- 10,00 - 19,99 ha
- 20,00 - 29,99 ha
- 30,00 - 49,99 ha
- 50,00 - 99,99 ha
- 100,00 - ha.

Maatilojen jako metsäkokoluokkiin on tehty maatilarekisteristä saadun tilan metsäpinta-alan mukaan:

- 0,01 - 4,99 ha
- 5,00 - 9,99 ha
- 10,00 - 29,99 ha
- 30,00 - 49,99 ha
- 50,00 - 99,99 ha
- 100,00 - ha.

Alueluokituksena on käytetty pääasiassa läänijakoa vuoden 1995 julkaisuun asti. Koska läänijuokituksen myötä läänien määrä väheni viiteen, niin tässä tilastossa alueluokituksena siirrytään käyttämään ensisijaisesti maakuntaa. Käytetty maakuntajako on vuoden 1996 mukainen (19 maakuntaa). Toinen alueellinen luokitusperuste on EU:n kansallinen tukialue. Vuodesta 1995 lähtien tukialueet B1 ja B2 on yhdistetty B1:ksi. Koska tilasto perustuu otokseen, tietoja ei havaintojen vähäisyyden vuoksi julkaista kunnittain.

Omistajaryhmät on muodostettu maatilarekisterin omistajatietojen perusteella:

- Yksityinen henkilö
- Perheyhtiö, -yhtymä
- Perikunta, kuolinpesä
- Valtio, kunta, kuntainliitto, seurakunta
- Osakeyhtiö, rekisteröity avoin/kommandiittiyhtiö, osuuskunta, yms.

Ikäryhmät on laskettu viljelijän henkilötunnuksen syntymävuoden perusteella luonnollisten henkilöi-

den viljelemille maataloille:

- 34 vuotta ja alle
- 35 - 49 vuotta
- 50 - 64 vuotta
- 65 vuotta ja yli.

Maatilan tuotantosuunta on määritelty tulojen perusteella. Valtaosalla tiloista tuotantosuunta määrittyy siten, että tuotantosuunnan tuotteista saatujen tulojen osuus kotieläintuotteiden ja kasvinviljelytuotteiden myyntitulojen sekä sivuansioiminnan tulojen yhteissummasta on yli 65 prosenttia. Niissä tapauksissa, joissa tuloja ei ollut, tuotantosuunnan määrittelyssä on hyödynnetty maatilarekisterin tuotantosuuntia.

Tuotantosuunnat ovat (suluissa tulot, joita käytetään tuotantosuunnan määrittelyyn)

- maidontuotanto (tulot maitotaloustuotteista)
- naudanlihantuotanto (tulot nautakarjasta)
- maidon- ja naudanlihantuotanto (tulot maitotaloustuotteista ja nautakarjasta)
- sikatalous (tulot sioista)
- siipikarjatalous (tulot siipikarjasta)
- muu kotieläintuotanto (tulot kotieläintuotteista)
- viljanviljely (tulot viljasta)
- erikoiskasvintuotanto (tulot muista kasveista kuin viljasta)
- muu kasvintuotanto (tulot kasvinviljelytuotteista)
- eläin- ja kasvintuotanto (tulot eläin- ja kasvinviljelytuotteista)
- sivuansiotalous (tulot maatalouden sivuansioiminnasta)
- muu tuotanto, erikoistumattomia

Tulos maataloudesta saadaan, kun maatalouden tuloista vähennetään maatalouden menot ja korot, eli se vastaa vuoden 1995 tilaston kohtaa 'puhdas tulo - korot'. Käsite on johdettu maatalouden veroilmoituslomakkeen terminologiasta ja sisältää sekä positiiviset että negatiiviset tulokset. Tuloksesta ei ole vähennetty aiempien vuosien tappiota.

Maatalouden jaettava yritystulo saadaan, kun (positiivisesta) tuloksesta vähennetään maatalouteen vahvistettu edellisten vuosien tappio. Jaettava yritystulo jää viljelijälle tai viljelijäperheelle työtuloksi ja korvaukseksi sijoitetulle omalle pääomalle.

Otanta ja estimointi

Maatilatalouden yritys- ja tulotilaston tutkimuksen kohteena oleva joukko sisältää ne toiminnassa olevat maatilat, joilla on viljelyksessä peltoa vähintään kaksi hehtaaria ja joita verotetaan maatilatalouden verolaki- en mukaisesti. Kun tuotantosuunta maatilarekisterissä

on "viljanviljely" tai "muu kasvintuotanto" (mm. heinä, nurmikasvien siemenviljely) niin viljellyn peltoalan vähimmäisvaatimus on kolme hehtaaria.

Vuoden 1995 maatilarekisterissä oli 107 277 maatilaa, joiden viljelyala oli vähintään kaksi hehtaaria. Otantakehikkoon kuuluvia maatiloja oli vuoden 1995 maatilarekisterissä 101 789. Tutkimusajankohtana käytössä olleessa maatilarekisterissä 1996 oli 94 872 maatilaa, joiden viljelyala oli vähintään kaksi hehtaaria. Näistä muodostettu tuotantosuuntakriteerit täyttävä joukko käsitti 94 114 tilaa.

Alkuperäinen otoskoko oli 13 916 maatilaa, joista 12 424 oli mukana myös vuoden 1996 maatilarekisteristä muodostetussa kehikossa. Vuoden 1996 estimointikehikossa ei enää ollut aiemmin mukana olleita maatilarekisterin tuotantosuuntaa "ei tuotantoa" ja "luopumiseläke". Kadon osuus oli 1 217 maatilaa. Katoprosentti oli 9,8, kun se edellisellä vuonna oli 8,7. Kadoksi joutumisen syinä oli, että verolomaketta ei saatu tai että verolomake oli täytetty niin puutteellisesti, ettei sitä voitu täydentää. Verolomake puuttui mm. sellaisilta maatiloilta, joissa viljelijän vakituinen asuinpaikka oli toisessa kunnassa kuin maatala. Myös sellaiset tilat merkittiin katotiloiksi, joissa oli tapahtunut sukupolvenvaihdos tai jotka oli myyty kesken vuotta 1996. Näiden tilojen tiedot kuvaavat vain osaa vuotta, joten niiden tietoja ei voitu käyttää. Tarkastelusta poistettiin ne tilat, jotka eivät kuuluneet kohdeperusjoukkoon eli tutkimuksen kohteena oleviin tiloihin. Näitä tiloja oli 392. Nämä maatilat eivät harjoittaneet maataloutta, olivat metsätiloja tai eivät täyttäneet maatalouden veroilmoitusta. Lopullisessa tarkastelussa olivat mukana myös sellaiset toiminnassa olevat maatilat, joilla ei ollut tuloja, mutta jotka täyttivät maatalatalouden veroilmoituksen. Näille tiloille tuotantosuunta määritettiin maatilarekisterin tuotantosuunnan perusteella. Kun kato ja tarkastelusta poistaminen otettiin huomioon, jäljelle jäi 10 815 tilaa.

Otanta-asetelmana oli ositettu yksinkertainen satunnaisotanta ja otantakehikko muodostettiin maatilarekisteristä. Otantastrategiaan sisältyy kiertävä paneeli, jossa noin kolmasosa otoksesta vaihtuu vuosittain ja jossa sama tila on mukana tutkimuksessa kolmen vuoden ajan. Samanlaista tuotantoa harjoittavat maatilat ryhmiteltiin ositteisiin maatilarekisterin tuotantosuunnan mukaan. Alueellisena ositusmuuttujana oli EU:n tukialue. Viljan ja heinän viljelyn tuotantosuunnat jaettiin viiteen alaosiin viljelyksessä olevan pinta-alan mukaan. Yli 100 hehtaarin tilat ryhmiteltiin kolmeen ositteeseen EU:n tukialueiden mukaan. Pieniä tuotantosuuntia ja EU:n tukialueita yhdisteltiin suuremmiksi ositteiksi. Lopulliseksi ositteiden määräksi saatiin 58. Kussakin ositteessa sovellettiin yksinkertaista satunnaisotantaa.

Otos kiintiöitiin Neyman-kiintiöinnin mukaan. Kiintiömuuttujana käytettiin maatalan tuloja, jotka ovat yhteiset ja vertailukelpoiset kaikissa ositteissa. Kiintiöinnin vaatimat laskutoimitukset perustuivat edelliseen tutkimukseen. Ositettua otantaa käytettäessä otanta-asetelma on otettava huomioon estimointivaiheessa. Tässä tapauksessa se ratkaistiin otamalla käyttöön ositekohtaiset painokertoimet. Estimoinnin tarkkuuden parantamiseksi otokselle tehtiin vuoden 1996 tietojen perusteella (juridinen muoto tai/ja tilakoko) jälkiositus. Näitä alkuperäisten ositteiden ja jälkiositteiden muodostamia yhdistelmäositteita muodostui 281. Näin maatilojen kokonaismäärän estimaattoriksi saatiin

$$t = \sum_{h=1}^H \sum_{g=1}^G \left(1 - \frac{n_{po,h,g}}{n_{h,g}} \right) * \frac{N_{h,g} + N_{h,g}^*}{n_{vast,h,g}} * \sum_{i=1}^{n_{vast,h,g}} y_{h,g,i}$$

missä

- $N_{h,g}$ = yhdistelmäositteiden h,g tilojen lukumäärä otantakehikossa.
- $N^*_{h,g}$ = yhdistelmäositteeseen h,g sijoittuvien otantakehikkoon kuulumattomien tilojen lukumäärä.
- $N_{h,g}$ = valittujen tilojen lukumäärä yhdistelmäositteessä h,g .
- $N_{vast,h,g}$ = tarkasteluun valittujen tilojen lukumäärä yhdistelmäositteessä h,g .
- $N_{po,h,g}$ = tarkastelusta poistettujen tilojen lukumäärä yhdistelmäositteessä h,g .
- $y_{h,g,i}$ = havainto i yhdistelmäositteessä h,g .

Tarkasteluun valittujen tilojen, katotilojen ja tarkastelusta poistettujen tilojen lukumäärät ja keskimääräiset peltopinta-alat (oma pelto).

	Maatilojen lkm	Peltoala, ha/maatila
Tarkasteluun valitut	10 815	18,6
Kadon syy:		
Eri kunta	145	14,9
Lykkäys 1.7. jälkeen	38	18,3
Omistajanvaihdos	71	19,1
Konkurssi	2	27,5
Oikeaa viljelijää ei tavoitettu	548	16,4
Puutteellinen veroilmoitus	32	21,4
Verolomaketta ei palautettu Tilastokeskukseen	215	16,8
Palautettu vain 21-, 2A- tai 2C-lomake	166	12,3
Katotilat yhteensä	1217	16,1
Tarkastelusta poistamisen syy:		
Ei harjoita enää maataloutta	282	7,0
Pellot vuokrattu pois	47	9,6
Ei veroteta MVL:n mukaan	63	17,6
Tarkastelusta poistetut yhteensä:	392	9,0

Maatilarekisteristä saatiin tietoja myös katotiloille ja tarkastelusta poistetuille tiloille. Kato muodostui enimmäkseen hieman keskimääräistä pienemmistä maataloista peltoalalla mitattuna (ks. taulukko). Tarkastelusta poistetut tilat olivat selvästi keskimääräistä pienempiä.

Aineiston korjaaminen ja osittaiskato

Lähes kaikki verolomakkeet oli kopioitu ennen verovalmistelua, joten kopioista puuttuivat verottajan merkinnät. Kaikki verolomakkeet tarkistettiin Tilastokeskuksessa siten, että yhteen- ja vähennyslaskut sekä erien siirrot kohdasta toiseen olivat oikein ja että kokonaisuus on käytettävissä olevan tiedon perusteella johdonmukainen ja verolakeja noudattava.

Osittaiskato eli tietojen puuttuminen joistain muuttujista johtui tietojen keruutavasta. Tarkastelussa mukana olleista maataloista tilastolomakkeen palautti 7086 tilaa eli 66 prosenttia tiloista. Eräiden muuttujien osittaiskatoa piti korjata jopa runsaassa kolmasosassa aineistoa.

Tilastolomakkeen puuttuessa käytettiin hyväksi maaseutuelinkeinorekisterin tietoja esim. viljelyaloista, eläimistä ja maitokiintiöistä. Kotieläin- ja kasvinviljelytuotteiden myyntitulot täydennettiin pääasiassa regressioimputoinnilla, mutta lisänä käytettiin myös hot-deck-imputointia. Tukien erittelyt täydennettiin suoraan maaseutuelinkeinorekisteristä.

Puuttuvat tuotantopanosten hankintamenojen ja muiden menojen erittelyt täydennettiin hot-deck-imputoinnilla. Muissa menoissa vuokramenojen täydentämisessä käytettiin regressioimputointia.

Maatalouden varoihin kuuluvat maa-alueet täydennettiin regressio- ja hot-deck-imputoinnilla sekä käyttäen hyväksi tietoja edellisen vuoden aineistosta. Puuttuvat maitokiintiön arvot täydennettiin verottajan ohjeiden mukaisesti: mukaan varoihin laskettiin puolet kiintiöstä hintaan 150 p/l. Korkotietojen perusteella puuttuviksi arvioidut velkamäärät täydennettiin hot-deck-imputoinnilla.

Tilaston luotettavuus

Tilaston luotettavuutta kuvaavat keskivirheet. Keski- virheitä laskettaessa ei otettu huomioon jälkiosituksen vaikutusta. Tämän keskivirheitä suurentava vaikutus on kuitenkin pieni. Käytetyt puuttuvien tietojen täydentämistavat tuottavat liian vähän vaihtelua täydennettyihin tietoihin, mikä myös johtaa kyseessä olevien muuttujien liian pieniin keskivirheisiin.

Saatuja keskivirheitä voidaan kuitenkin pitää varsin pieninä ja aineistoa tällä perusteella luotettavana.

Tilaston osuvuutta on verrattu laskemalla otoksen perusteella kokomaismääriä viljelyaloilla, eläinmäärillä, maitokiintiöillä ja tuilla. Erot rekisteristä laskettuihin kokonaismääriin ovat vähäisiä. Vertailuja tehtiin myös edellisen vuoden aineiston suhteen.

Tietojen vertailtavuus

Maatilatalouden yritys- ja tulotilasto

Julkaisun esitys noudattaa aikaisempien vuosien tapaan maatalouden veroilmoituksen rakennetta. Uutena käsitteenä on otettu käyttöön 'tulos maataloudesta', joka kuvaa kaikkien tilojen tuloksia, sekä positiivisia että negatiivisia. Tulos maataloudesta saadaan, kun maatalouden tuloista vähennetään maatalouden menot ja korot, eli se vastaa vuoden 1995 tilaston kohtaa 'puhdas tulo - korot'.

Tuotantosuuntakäsitettä on täsmennetty, joten tuotantosuunnittaiset tulokset eivät ole vertailukelpoisia aiempiin julkaisuihin nähden. Tässä julkaisussa olevat tuotantosuuntavertailut vuosiin 1995 ja 1994 on kuitenkin tehty vuoden 1996 tuotantosuuntakriteerein.

Tilakokoluokittaiset, tuotantosuunnittaiset ja alueittaiset taulukot sekä metsätalouden taulukot on laskettu yksityisten henkilöiden, perheyhtymien/-yhtiöiden ja perikuntien/kuolinpesien omistamilta maataloilta. Vuonna 1995 rajaukseen käytettiin institutionaalisuutta; em. taulukot oli laskettu ns. ei-institutionaalisilta tiloilta. Tähän julkaisuun aiempien vuosien luvut on laskettu uuden rajauksen mukaisesti. Suurta eroa rajaustavan muutos ei kuitenkaan aiheuta.

Osa maatalouden tuista sisältyy kotieläintuotteiden myyntituloihin sekä vuoden 1995 että vuoden 1996 tilastossa: vuonna 1995 kotieläintuotteiden lisähintoina maksetut tuet sai verottajan ohjeen mukaan kirjata joko kotieläintuotteiden myyntituloiksi tai tuiksi. Vuonna 1996 kaikki tuet investointitukia lukuunottamatta olisi pitänyt ilmoittaa veroilmoituksen kohdassa 'maatalouden tuet', mutta osa tiloista kirjasi tukia myös myyntituloihin.

Edellisiin vuosiin verrattuna vuoden 1996 Maatilatalouden yritys- ja tulotilastossa on kehikkomuutos: aiemmin mukana olleet maatilarekisterin tuotantosuunnat "ei tuotantoa" ja "luopumiseläke" eivät enää ole mukana tilastossa.

Vuosi 1995 oli ensimmäinen vuosi, jolloin maatilat saattoivat hakeutua arvonlisäverovelvollisiksi. Koska suurin osa maatalouden yritys- ja tulotilaston tutkimuksessa mukana olleista tiloista on arvonlisäverovelvollisia, niin maatalouden tulo- ja menoerät eivät enää juurikaan sisällä arvonlisäveroja.

Muut tilastot

Tietoja maatilatalouden harjoittajien veronalaisista tuloista, varoista, veloista ja maksetuista veroista löytyy Tilastokeskuksen vuosittain ilmestyvästä julkaisusta Maatilatalouden tulo- ja verotilasto. Tietoja on luokiteltu tilasuuruusluokittain, tuotantosuunnittain, lääneittäin, kunnittain, ja viljelijän iän mukaan. Uusin julkaisu on ilmestynyt heinäkuussa 1998 ja siinä on tietoja vuodelta 1996.

Maatilatalouden tulo- ja verotilasto perustuu henkilöverotustietoihin. Aineistossa ovat mukana ne maatilatalouden tuloverolain mukaan verotetut luonnollisten henkilöiden viljelemät maatilat, joilla on viljelyksessä vähintään kaksi hehtaaria peltoa ja joiden tiedot maatilarekisteristä ja verorekisteristä ovat yhdistettävissä henkilötunnuksen perusteella. Koska tulonsaajat on käsitelty kotikunnittain, niin viljelijät, joilla on maatila vain muualla kuin kotikunnassaan, jäävät tilaston ulkopuolelle. Vuoden 1996 tilastossa oli mukana 77 043 maatilaa, mikä on 93 prosenttia saman vuoden maatilarekisterin luonnollisten henkilöiden hallintaan merkityistä maataloista.

Tulonjakotilasto ja kotitaloustiedustelu sisältävät tulotietoja eri väestöryhmistä. Näissä tilastoissa maatalousyrittäjät ovat mukana yhtenä sosioekonomisena ryhmänä, mutta tilastoyksikkö on laajempi kuin Maatilatalouden yritys- ja tulotilastossa tai Maatilatalouden tulo- ja verotilastossa. Näin ollen Maatilatalouden tulo- ja verotilaston, Tulonjakotilaston ja Kotitaloustiedustelun luvut eivät ole suoraan vertailukelpoisia Maatilatalouden yritys- ja tulotilaston lukujen kanssa.

Kansantalouden tilinpidon maataloutta koskevat käsitteet poikkeavat tässä julkaisussa käytetyistä käsitteistä, joten kansantalouden tilinpidon luvut eivät yleensä ole vertailukelpoisia Maatilatalouden yritys- ja tulotilaston kanssa.

Maatalouden taloudellisen tutkimuslaitoksen (MTTL) kannattavuustutkimuksessa on mukana noin 1 000 kirjanpitoilaa, jotka ovat maatalouden neuvontajärjestöjen valitsemia. Näiden tulokset perustuvat liikekirjanpitoon, joten tulokset eivät suoraan ole vertailukelpoisia Maatilatalouden yritys- ja tulotilaston kanssa perusjoukon ja lähdeaineiston erojen takia.

Metsäntutkimuslaitoksen "Yksityismetsätalouden kannattavuusaineistot" -hanke käyttää aineistona myös Maatilatalouden yritys- ja tulotilaston aineistoa, mutta muihin pelkästään metsätalouden tilastoihin Maatilatalouden yritys- ja tulotilasto ei ole vertailukelpoinen.

Lähdeluettelo

Alkutuottajan arvonlisäverotus. Veroilmoituksen täyttöohjeet 1996. Verohallituksen julkaisu 754.

Maatalouden verotus. Veroilmoituksen täyttöohje 1996. Verohallituksen julkaisu 751.

Metsätalouden verotus. Pinta-alaverotus 2A. Veroilmoituksen täyttöohje 1996. Verohallituksen julkaisu 753.

Metsätalouden verotus. Puun myyntitulon verotus 2C. Veroilmoituksen täyttöohje 1996. Verohallituksen julkaisu 752.

Verolait 1996. Lakimiesliiton kustannus, Helsinki. 1996. Toim. Onikki, Erkki.

Väisänen, Paavo 1995: *Sample Design in the Finnish Agricultural Income Statistics.* Proceedings of the 1995 Conference on Applied Statistics in Agriculture. Kansas, Department of Statistics, Kansas State University.

Taulukot – Tabeller – Tables

Taulukko 1: Maatilojen lukumäärä 1996
Tabell 1: Antalet jordbrukslägenheter år 1996
Table 1: Number of agricultural holdings in 1996

Tilakokoluokka, ha	2-4,9	5-9,9	10-19,9	20-29,9	30-49,9	50-99,9	100-	Yht.
Maatilarekisteri ¹	8 502	16 150	28 812	18 761	15 535	6 233	879	94 872
Koko kohdeperusjoukko ²	6 797	15 352	28 600	18 774	15 385	6 316	824	92 048
Kohdeperusjoukko ³	6 793	15 332	28 564	18 766	15 370	6 284	786	91 894
Kohdeperusjoukko maakunnittain³								
Uusimaa	338	661	1 540	1 150	1 390	801	181	6 060
Varsinais-Suomi	604	1 480	2 387	1 942	2 002	1 394	209	10 018
Satakunta	647	1 133	1 914	1 147	997	406	50	6 294
Häme	189	382	1 182	697	849	503	50	3 853
Pirkanmaa	534	1 293	2 067	1 299	1 198	441	79	6 911
Päijät-Häme	62	296	567	350	255	217	15	1 763
Kymenlaakso	113	423	930	727	580	298	22	3 094
Etelä-Karjala	222	472	1 008	468	376	78	0	2 625
Etelä-Savo	441	1 148	2 062	858	512	60	3	5 084
Pohjois-Savo	517	1 097	2 225	1 349	1 168	223	3	6 582
Pohjois-Karjala	334	754	1 344	1 064	434	171	8	4 109
Keski-Suomi	569	1 028	1 387	843	551	139	12	4 529
Etelä-Pohjanmaa	680	1 773	3 681	2 252	1 235	364	51	10 036
Vaasan rannikkoseutu	376	1 058	1 960	1 258	1 022	352	12	6 038
Keski-Pohjanmaa	150	294	741	778	625	74	6	2 669
Pohjois-Pohjanmaa	517	921	1 787	1 765	1 533	630	74	7 228
Kainuu	93	402	543	234	212	62	8	1 553
Lappi	296	493	853	375	222	45	2	2 286
Ahvenanmaa	111	224	385	211	209	24	0	1 163
Kohdeperusjoukko tuotantosuunnittain³								
Maidontuotanto	249	1 919	8 414	7 939	5 975	1 171	58	25 726
Naudanlihantuotanto	247	1 360	2 371	1 106	553	209	18	5 864
Maidon- ja naudanlihantuotanto	34	215	707	407	422	326	31	2 143
Sikatalous	85	244	1 061	1 218	1 494	763	80	4 946
Siiipikarjatalous	69	144	320	278	330	189	18	1 348
Muu kotieläintuotanto	515	548	490	168	140	34	12	1 907
Viljanviljely	1 154	3 795	5 910	2 952	2 526	1 485	276	18 099
Erikoiskasvituoantanto	1 590	2 083	2 287	915	807	316	47	8 044
Muu kasvituoantanto	157	259	814	603	665	636	100	3 233
Eläin- ja kasvituoantanto	109	221	707	628	762	546	85	3 058
Sivuansiotalous	414	875	792	242	198	68	5	2 595
Muu tuotanto	2 169	3 668	4 690	2 310	1 496	540	56	14 930
Kohdeperusjoukko omistajaryhmittäin²								
Yksityinen henkilö	5 807	13 186	25 554	17 279	14 080	5 662	617	82 184
Perheyhtiö, -yhtymä	201	667	1 121	873	881	469	145	4 358
Perikunta, kuolinpesä	784	1 478	1 889	614	410	153	24	5 352
OY, Osuuskunta, AY, KY	4	3	0	0	0	14	12	33
Valtio, kunta, kuntainliitto, srk	0	18	37	8	15	19	27	122
Tarkastelussa olevat tilat ⁴	926	1 907	3 011	1 961	1 728	914	368	10 815
Tarkastelussa olevat tilat ⁵	925	1 903	3 007	1 960	1 726	910	357	10 788
Tarkastelusta poistetut tilat	177	143	50	7	4	4	7	392
Katotilat	277	323	264	134	107	67	45	1 217

¹ Maatilarekisterin ne tilat, joilla on viljeltyä peltoa vähintään kaksi hehtaaria

² Estimoidut maatilojen lukumäärät koko kohdeperusjoukossa

³ Kohdeperusjoukon maatilat, joiden omistaja yksityinen henkilö/perheviljelmä, perheyhtiö/-yhtymä tai perikunta/kuolinpesä

⁴ Kaikki tarkastelussa olevat hyväksytyt havainnot (katoon kuuluvat ja tarkastelusta poistetut eivät ole mukana)

⁵ Tarkastelussa olevat maatilat, joiden omistaja yksityinen henkilö/perheviljelmä, perheyhtiö/-yhtymä tai perikunta/kuolinpesä

Taulukko 2: Maatalouden veronalaiset tulot ja menot sekä varat ja velat vuosina 1994–1996
Tabell 2: Skattepliktiga inkomster och utgifter av lantbruket samt tillgångar och skulder år 1994–1996
Table 2: Taxable income and expenditure, and assets and liabilities, in agriculture in 1994–1996

	Vuonna 1994	Vuonna 1995	Vuonna 1996	Keskivirhe	Vuonna 1996
	Mmk	Mmk	Mmk	%	Mk/maatila
Maataloustuotteiden myyntitulot	20 846	14 288	11 682	0,8	126 911
Kotieläintalouden tuotteet ²	15 184	10 871	8 653	1,0	94 009
– Maitotaloustuotteet ²	7 134	5 883	4 623	1,5	50 223
– Nautakarja ²	3 513	2 174	1 507	2,1	16 375
– Siat ²	3 228	2 066	1 859	2,4	20 197
– Siipikarja ²	1 098	612	598	5,7	6 501
– Muut eläimet ²	212	135	66	7,4	713
Kasvinviljelytuotteet	5 661	3 416	3 029	1,4	32 902
– Vilja	3 829	1 743	1 565	1,6	17 003
– Sokerijuurikas	425	388	347	4,4	3 771
– Peruna	462	517	360	5,5	3 909
– Puutarhatuotteet	414	464	466	4,5	5 057
– Muut kasvit	532	305	291	4,5	3 163
Tuet	2 515	7 900	8 573	0,6	93 137
– CAP-tuet ¹	0	1 234	1 369	0,7	14 875
– Luonnonhaittakorvaus ¹	0	1 640	1 595	0,5	17 327
– Ympäristötuen perustuki ¹	0	1 327	1 348	0,5	14 645
– Muut tuet	2 515	3 698	4 261	1,0	46 290
Muut tulot	1 556	1 678	1 699	2,5	18 454
– Sivuansiotalous	413	774	754	4,4	8 194
– Varausten suora tuloutus	226	236	308	2,9	3 344
– Muut maatalouden tulot	917	669	637	3,8	6 916
Tulot yhteensä	24 917	23 866	21 954	0,7	238 502
Palkkamenot	503	568	542	6,7	5 891
Tuotantopanosten hankintamenot	8 216	6 769	6 052	1,2	65 750
– Kotieläimet	1 322	1 054	1 017	3,4	11 053
– Rehut yms.	3 212	2 533	2 200	1,6	23 903
– Muut kotiel.talouden menot	743	755	668	2,0	7 254
– Lannoitteet ja kalkki	1 830	1 504	1 312	1,1	14 256
– Siemenet ja kasvinsuojelu	909	719	654	2,0	7 099
– Lyhytikäinen kalusto	199	203	201	2,3	2 185
Muut menot	5 239	4 930	5 250	0,7	57 033
– Poltto- ja voiteluaineet	574	510	562	1,3	6 105
– Sähkö	454	377	418	0,9	4 537
– Koneiden korjaus	737	742	777	1,2	8 443
– Ojien yms. kunnossapito	108	97	100	2,5	1 091
– Rakennusten korjausmenot	211	207	217	2,2	2 358
– Maan vuokrat	313	375	380	1,9	4 123
– Muut vuokrat	221	207	255	2,2	2 771
– Vakuutusmaksut	850	978	1 035	0,9	11 243
– Muut väh.kelpoiset menot	1 771	1 438	1 506	1,3	16 362
Poistot	2 426	2 297	2 160	1,1	23 465
– Rakennukset	587	503	489	1,7	5 314
– Koneet ja kalusto	1 670	1 667	1 556	1,2	16 908
– Ojat, sillat yms.	169	127	115	2,0	1 244
Tasausvaraus	786	1 005	793	1,7	8 612
Menot yhteensä	17 169	15 568	14 797	0,8	160 751
Puhdas tulo	7 747	8 298	7 157	1,0	77 751
Korot	1 272	1 118	897	1,7	9 745
Tulos maataloudesta	6 476	7 181	6 260	1,1	68 006
Maatalouden varat	17 703	19 825	20 085	1,3	218 197
Maatalouden velat	16 678	16 309	15 080	1,6	163 828

¹ näitä eriä ei ollut vuonna 1994

² osa tuista sisältyi vuonna 1995 kotieläintalouden tuotteisiin; pieni osa tuista sisältyi vuonna 1996 kotieläintalouden tuotteisiin

Taulukko 3: Maatalouden veronalaiset tulot ja menot sekä varat ja velat tilaa kohti maakunnittain vuonna 1996, mk ja osuus kokonaistuloista, %

Tabell 3: Skattepliktiga inkomster och utgifter av lantbruket samt tillgångar och skulder per lägenhet, fördelning efter landskap år 1996, mk och andelen av de totala inkomsterna, %

Table 3: Taxable income and expenditure, and assets and liabilities, per agricultural holding by region, in FIM and as % of total income in 1996

	Uusimaa		Varsin.-Suomi		Satakunta		Häme	
	Mk	%	Mk	%	Mk	%	Mk	%
Maatiloja kohdeperusjoukossa	6 060		10 018		6 294		3 853	
Maatiloja tarkastelussa	810		1 561		796		455	
Maataloustuotteiden myyntitulot	116 033	48	164 258	54	127 125	55	132 379	51
Kotieläintalouden tuotteet	57 607	24	92 600	31	79 489	35	81 286	31
– Maitotaloustuotteet	32 419	13	15 851	5	21 945	10	34 031	13
– Nautakarja	10 272	4	5 950	2	7 425	3	15 059	6
– Siat	12 560	5	46 603	15	28 332	12	26 975	10
– Siipikarja	1 147	0	23 462	8	21 176	9	4 208	2
– Muut eläimet	1 208	0	735	0	611	0	1 013	0
Kasvinviljelytuotteet	58 426	24	71 657	24	47 636	21	51 093	20
– Vilja	40 864	17	38 665	13	20 220	9	26 133	10
– Sokerijuurikas	4 463	2	12 370	4	11 649	5	13 394	5
– Peruna	1 328	1	3 402	1	4 689	2	3 600	1
– Puutarhatuotteet	6 246	3	11 384	4	6 206	3	3 280	1
– Muut kasvit	5 525	2	5 837	2	4 873	2	4 685	2
Tuet	103 461	43	118 398	39	84 907	37	104 905	41
– CAP-tuet	31 644	13	32 586	11	15 444	7	21 571	8
– Luonnonhaittakorvaus	9 157	4	5 851	2	19 384	8	25 724	10
– Ympäristötuen perustuki	28 794	12	27 048	9	12 191	5	16 693	6
– Muut tuet	33 867	14	52 913	17	37 887	16	40 918	16
Muut tulot	22 997	9	20 487	7	18 339	8	21 010	8
– Sivuansiotalous	10 210	4	7 851	3	8 832	4	9 891	4
– Varausten suora tuloutus	3 497	1	5 546	2	3 141	1	4 391	2
– Muut maatalouden tulot	9 290	4	7 091	2	6 366	3	6 728	3
Tulot yhteensä	242 491	100	303 143	100	230 371	100	258 293	100
Palkkamenot	8 335	3	7 133	2	4 803	2	4 744	2
Tuotantopanosten hankintamenot	53 806	22	91 560	30	72 319	31	69 305	27
– Kotieläimet	7 163	3	20 525	7	15 627	7	11 983	5
– Rehut yms.	11 674	5	32 677	11	25 183	11	23 641	9
– Muut kotiel.talouden menot	4 108	2	5 782	2	5 199	2	5 088	2
– Lannoitteet ja kalkki	18 483	8	18 478	6	13 848	6	16 682	6
– Siemenet ja kasvinsuojelu	10 113	4	11 295	4	10 167	4	9 945	4
– Lyhytikäinen kalusto	2 265	1	2 803	1	2 297	1	1 966	1
Muut menot	69 538	29	70 799	23	56 195	24	62 946	24
– Poltto- ja voiteluaineet	8 159	3	8 657	3	6 654	3	7 560	3
– Sähkö	4 918	2	5 776	2	4 136	2	5 171	2
– Koneiden korjaus	10 329	4	9 883	3	8 045	3	9 428	4
– Ojien yms. kunnossapito	1 581	1	1 547	1	1 075	0	945	0
– Rakennusten korjausmenot	3 554	1	3 204	1	2 062	1	2 711	1
– Maan vuokrat	7 466	3	7 117	2	6 036	3	5 529	2
– Muut vuokrat	3 510	1	3 579	1	2 300	1	2 844	1
– Vakuutusmaksut	12 613	5	11 695	4	9 931	4	12 602	5
– Muut väh.kelpoiset menot	17 408	7	19 341	6	15 958	7	16 156	6
Poistot	28 220	12	26 077	9	21 461	9	24 953	10
– Rakennukset	5 715	2	5 601	2	4 610	2	4 947	2
– Koneet ja kalusto	20 762	9	18 675	6	15 693	7	18 733	7
– Ojat, sillat yms.	1 743	1	1 801	1	1 159	1	1 272	0
Tasausvaraus	8 305	3	10 949	4	6 592	3	9 613	4
Menot yhteensä	168 204	69	206 519	68	161 371	70	171 560	66
Puhdas tulo	74 287	31	96 624	32	69 000	30	86 734	34
Korot	10 082	4	14 952	5	9 944	4	13 432	5
Tulos maataloudesta	64 205	26	81 672	27	59 056	26	73 302	28
Maatalouden varat	268 005	111	279 409	92	195 326	85	262 427	102
Maatalouden velat	166 782	69	241 106	80	152 689	66	196 068	76
Viljelty pelto, ha	31,80		29,38		21,86		28,71	
Vuokrattu pelto, ha	7,94		6,46		5,41		5,76	
Metsämaa, ha	32,95		24,28		30,11		39,18	

Taulukko 3: (jatkuu)

Tabell 3: (forts.)

Table 3: (cont.)

	Pirkanmaa		Päijät-Häme		Kymenlaakso		Etelä-Karjala		Etelä-Savo	
	Mk	%	Mk	%	Mk	%	Mk	%	Mk	%
Maatiloja kohdeperusjoukossa	6 911		1 763		3 094		2 625		5 084	
Maatiloja tarkastelussa	743		200		339		270		496	
Maataloustuotteiden myyntitulot	100 432	50	132 805	54	109 032	51	115 045	54	112 067	55
Kotieläintalouden tuotteet	80 106	40	81 196	33	77 276	36	95 970	45	95 845	47
– Maitotaloustuotteet	42 075	21	45 662	19	47 361	22	45 779	22	62 792	31
– Nautakarja	15 805	8	13 926	6	10 869	5	16 728	8	17 868	9
– Siat	17 499	9	19 509	8	17 987	8	31 170	15	12 380	6
– Siipikarja	3 861	2	1 166	0	431	0	1 717	1	2 103	1
– Muut eläimet	866	0	933	0	630	0	576	0	701	0
Kasvinviljelytuotteet	20 326	10	51 609	21	31 756	15	19 075	9	16 222	8
– Vilja	13 988	7	28 827	12	21 047	10	8 271	4	3 547	2
– Sokerijuurikas	262	0	4 957	2	16	0	1 122	1	2 119	1
– Peruna	695	0	7 986	3	1 586	1	1 411	1	3 273	2
– Puutarhatuotteet	2 566	1	6 081	2	4 991	2	5 431	3	5 426	3
– Muut kasvit	2 815	1	3 759	2	4 116	2	2 839	1	1 857	1
Tuet	84 541	42	94 176	39	87 613	41	77 305	36	70 356	35
– CAP-tuet	15 699	8	17 126	7	19 114	9	10 395	5	6 385	3
– Luonnonhaittakorvaus	20 391	10	24 367	10	19 444	9	16 657	8	15 334	8
– Ympäristötuen perustuki	12 818	6	15 855	6	16 210	8	10 314	5	9 411	5
– Muut tuet	35 632	18	36 827	15	32 844	15	39 940	19	39 226	19
Muut tulot	16 053	8	17 347	7	17 625	8	19 755	9	20 912	10
– Sivuanstalous	8 546	4	8 586	4	7 705	4	6 271	3	11 767	6
– Varausten suora tuloutus	2 774	1	3 707	2	5 049	2	3 104	1	2 954	1
– Muut maatalouden tulot	4 733	2	5 055	2	4 872	2	10 380	5	6 190	3
Tulot yhteensä	201 027	100	244 328	100	214 270	100	212 106	100	203 334	100
Palkkamenot	5 920	3	5 704	2	3 818	2	3 377	2	5 460	3
Tuotantopanosten hankintamenot	50 207	25	63 739	26	50 173	23	64 389	30	55 877	27
– Kotieläimet	8 988	4	10 660	4	6 618	3	17 171	8	7 326	4
– Rehut yms.	18 128	9	17 239	7	16 139	8	22 008	10	20 586	10
– Muut kotiel.talouden menot	6 495	3	7 175	3	6 446	3	7 692	4	9 674	5
– Lannoitteet ja kalkki	10 831	5	17 231	7	13 619	6	10 876	5	11 319	6
– Siemenet ja kasvinsuojelu	4 000	2	9 347	4	5 572	3	4 846	2	4 806	2
– Lyhytikäinen kalusto	1 764	1	2 088	1	1 779	1	1 796	1	2 165	1
Muut menot	51 181	25	67 149	27	51 284	24	47 630	22	50 912	25
– Poltto- ja voiteluaineet	5 529	3	7 284	3	5 438	3	4 911	2	4 430	2
– Sähkö	4 526	2	4 799	2	3 775	2	4 236	2	4 640	2
– Koneiden korjaus	7 069	4	9 299	4	7 555	4	7 132	3	8 382	4
– Ojien yms. kunnossapito	1 211	1	900	0	738	0	729	0	724	0
– Rakennusten korjausmenot	2 361	1	3 047	1	2 039	1	1 700	1	2 087	1
– Maan vuokrat	4 116	2	6 397	3	3 296	2	2 182	1	2 333	1
– Muut vuokrat	2 037	1	3 303	1	2 708	1	2 115	1	2 362	1
– Vakuutusmaksut	9 902	5	14 053	6	11 005	5	9 872	5	10 658	5
– Muut väh.kelpoiset menot	14 430	7	18 068	7	14 730	7	14 754	7	15 298	8
Poistot	22 075	11	25 021	10	20 944	10	20 293	10	18 314	9
– Rakennukset	4 620	2	5 158	2	3 493	2	3 894	2	3 971	2
– Koneet ja kalusto	16 031	8	18 489	8	15 983	7	15 297	7	13 794	7
– Ojat, sillat yms.	1 423	1	1 374	1	1 469	1	1 103	1	550	0
Tasausvaraus	7 809	4	8 149	3	8 775	4	7 448	4	8 664	4
Menot yhteensä	137 192	68	169 762	69	134 995	63	143 137	67	139 227	68
Puhdas tulo	63 835	32	74 566	31	79 275	37	68 970	33	64 107	32
Korot	7 729	4	8 814	4	7 630	4	4 796	2	6 944	3
Tulos maataloudesta	56 106	28	65 752	27	71 645	33	64 174	30	57 163	28
Maatalouden varat	194 207	97	234 115	96	210 286	98	184 065	87	174 095	86
Maatalouden velat	132 270	66	141 145	58	120 070	56	87 126	41	123 742	61
Viljelty pelto, ha	22,96		25,61		25,30		18,70		16,31	
Vuokrattu pelto, ha	5,63		5,69		5,10		3,90		3,76	
Metsämaa, ha	43,82		47,49		33,85		44,80		57,27	

Taulukko 3: Maatalouden veronalaiset tulot ja menot sekä varat ja velat tilaa kohti maakunnittain vuonna 1996, mk ja osuus kokonaistuloista, %

Tabell 3: Skattepliktiga inkomster och utgifter av lantbruket samt tillgångar och skulder per lägenhet, fördelning efter landskap år 1996, mk och andelen av de totala inkomsterna, %

Table 3: Taxable income and expenditure, and assets and liabilities, per agricultural holding by region, in FIM and as % of total income in 1996

	Pohjois-Savo		Pohjois-Karjala		Keski-Suomi		Etelä-Pohjanmaa		Vaasan rannikkoseutu	
	Mk	%	Mk	%	Mk	%	Mk	%	Mk	%
Maatiloja kohdeperusjoukossa	6 582		4 109		4 529		10 036		6 038	
Maatiloja tarkastelussa	653		436		476		1 111		816	
Maataloustuotteiden myyntitulot	130 649	55	111 575	50	84 520	51	112 587	53	123 477	54
Kotieläintalouden tuotteet	117 839	49	100 232	45	71 820	43	88 994	42	81 946	36
– Maitotaloustuotteet	77 299	32	67 989	31	42 113	25	45 257	21	29 452	13
– Nautakarja	24 467	10	23 018	10	13 967	8	16 395	8	11 702	5
– Siat	14 370	6	7 750	3	12 534	8	18 147	9	33 043	15
– Siipikarja	924	0	1 060	0	2 502	1	8 515	4	7 319	3
– Muut eläimet	779	0	415	0	704	0	681	0	430	0
Kasvinviljelytuotteet	12 810	5	11 344	5	12 700	8	23 593	11	41 532	18
– Vilja	4 617	2	4 969	2	6 308	4	13 095	6	22 567	10
– Sokerijuurikas	0	0	0	0	0	0	427	0	2 081	1
– Peruna	619	0	1 001	0	401	0	7 508	4	7 299	3
– Puutarhatuotteet	5 120	2	3 094	1	4 326	3	894	0	6 691	3
– Muut kasvit	2 454	1	2 280	1	1 665	1	1 670	1	2 894	1
Tuet	92 713	39	83 866	38	67 460	40	81 893	39	90 625	40
– CAP-tuet	6 668	3	6 893	3	8 314	5	10 971	5	14 772	6
– Luonnonhaittakorvaus	18 986	8	19 157	9	16 272	10	18 259	9	19 678	9
– Ympäristötuen perustuki	12 357	5	11 192	5	9 242	6	9 262	4	9 273	4
– Muut tuet	54 701	23	46 623	21	33 632	20	43 400	21	46 902	21
Muut tulot	14 715	6	25 999	12	15 095	9	17 209	8	13 279	6
– Sivuansiotalous	5 104	2	12 535	6	8 675	5	7 034	3	5 267	2
– Varausten suora tuloutus	2 510	1	3 146	1	2 152	1	2 543	1	4 001	2
– Muut maatalouden tulot	7 102	3	10 318	5	4 267	3	7 632	4	4 011	2
Tulot yhteensä	238 077	100	221 440	100	167 075	100	211 688	100	227 381	100
Palkkamenot	6 213	3	2 836	1	4 374	3	2 630	1	2 407	1
Tuotantopanosten hankintamenot	66 379	28	54 097	24	44 892	27	60 567	29	62 892	28
– Kotieläimet	9 682	4	8 094	4	7 754	5	10 020	5	12 676	6
– Rehut yms.	27 274	11	19 765	9	17 849	11	22 452	11	20 924	9
– Muut kotiel.talouden menot	9 157	4	7 236	3	5 603	3	6 276	3	4 826	2
– Lannoitteet ja kalkki	13 586	6	11 922	5	8 809	5	12 812	6	13 763	6
– Siemenet ja kasvinsuojelu	4 615	2	4 807	2	3 160	2	7 124	3	8 818	4
– Lyhytikäinen kalusto	2 066	1	2 273	1	1 716	1	1 882	1	1 885	1
Muut menot	54 410	23	53 147	24	45 795	27	49 084	23	52 185	23
– Poltto- ja voiteluaineet	4 387	2	5 023	2	4 923	3	5 039	2	7 142	3
– Sähkö	4 753	2	4 580	2	3 979	2	3 306	2	3 826	2
– Koneiden korjaus	7 468	3	8 637	4	6 382	4	7 648	4	7 331	3
– Ojien yms. kunnossapito	1 273	1	1 124	1	656	0	863	0	1 075	0
– Rakennusten korjausmenot	2 168	1	1 663	1	1 669	1	1 937	1	2 145	1
– Maan vuokrat	2 437	1	2 024	1	1 904	1	3 240	2	4 070	2
– Muut vuokrat	2 315	1	2 326	1	1 811	1	3 270	2	3 466	2
– Vakuutusmaksut	11 958	5	12 636	6	9 002	5	9 542	5	10 265	5
– Muut väh.kelpoiset menot	17 651	7	15 133	7	15 469	9	14 239	7	12 866	6
Poistot	26 383	11	21 274	10	17 870	11	19 954	9	21 460	9
– Rakennukset	7 078	3	5 502	2	3 999	2	4 491	2	5 183	2
– Koneet ja kalusto	17 763	7	14 673	7	12 994	8	14 227	7	15 377	7
– Ojat, sillat yms.	1 543	1	1 099	0	877	1	1 237	1	900	0
Tasausvaraus	7 534	3	9 365	4	4 541	3	7 245	3	9 864	4
Menot yhteensä	160 919	68	140 718	64	117 470	70	139 480	66	148 808	65
Puhdas tulo	77 158	32	80 722	36	49 604	30	72 209	34	78 573	35
Korot	9 525	4	7 626	3	7 350	4	8 869	4	8 910	4
Tulos maataloudesta	67 633	28	73 095	33	42 255	25	63 339	30	69 663	31
Maatalouden varat	223 288	94	213 764	97	161 136	96	172 165	81	176 929	78
Maatalouden velat	168 811	71	151 129	68	132 675	79	146 765	69	144 988	64
Viljelty pelto, ha	20,76		19,93		18,17		19,97		21,59	
Vuokrattu pelto, ha	4,31		4,2		3,94		4,28		5,39	
Metsämaa, ha	55,32		48,54		58,87		31,66		31,73	

Taulukko 3: (jatkuu)

Tabell 3: (forts.)

Table 3: (cont.)

	Keski-Pohjanmaa		Pohjois-Pohjanmaa		Kainuu		Lappi		Ahvenanmaa	
	Mk	%	Mk	%	Mk	%	Mk	%	Mk	%
Maatiloja kohdeperusjoukossa	2 669		7 228		1 553		2 286		1 163	
Maatiloja tarkastelussa	211		821		178		286		130	
Maataloustuotteiden myyntitulot	190 806	61	146 359	53	125 454	51	131 556	54	144 552	57
Kotieläintalouden tuotteet	181 731	58	123 715	45	120 007	49	127 789	52	70 134	28
– Maitotaloustuotteet	131 282	42	87 226	32	89 969	37	98 974	40	48 536	19
– Nautakarja	38 349	12	27 491	10	28 409	12	23 945	10	14 658	6
– Siat	11 499	4	7 777	3	646	0	4 143	2	3 623	1
– Siipikarja	0	0	732	0	643	0	30	0	2 175	1
– Muut eläimet	600	0	490	0	341	0	697	0	1 142	0
Kasvinviljelytuotteet	9 076	3	22 643	8	5 447	2	3 767	2	74 418	29
– Vilja	1 944	1	10 239	4	1 934	1	168	0	10 836	4
– Sokerijuurikas	0	0	0	0	0	0	0	0	20 642	8
– Peruna	5 853	2	9 486	3	1 261	1	1 291	1	9 320	4
– Puutarhatuotteet	342	0	1 604	1	1 313	1	941	0	28 329	11
– Muut kasvit	936	0	1 314	0	939	0	1 366	1	5 292	2
Tuet	106 009	34	110 409	40	102 565	42	100 496	41	90 092	36
– CAP-tuet	5 224	2	8 812	3	3 781	2	939	0	9 076	4
– Luonnonhaittakorvaus	21 535	7	24 199	9	17 853	7	14 794	6	15 665	6
– Ympäristötuen perustuki	14 318	5	13 365	5	11 959	5	11 079	5	12 073	5
– Muut tuet	64 931	21	64 033	23	68 972	28	73 684	30	53 279	21
Muut tulot	14 900	5	19 861	7	16 128	7	13 401	5	18 118	7
– Sivuansiotalous	4 484	1	8 769	3	8 746	4	4 876	2	6 639	3
– Varausten suora tuloutus	3 488	1	2 872	1	2 006	1	1 439	1	3 810	2
– Muut maatalouden tulot	6 929	2	8 220	3	5 376	2	7 086	3	7 669	3
Tulot yhteensä	311 715	100	276 628	100	244 147	100	245 453	100	252 762	100
Palkkamenot	4 719	2	6 183	2	6 033	2	3 163	1	4 466	2
Tuotantopanosten hankintamenot	91 872	29	70 352	25	68 039	28	77 361	32	60 107	24
– Kotieläimet	13 084	4	8 221	3	5 612	2	6 612	3	4 194	2
– Rehut yms.	41 137	13	26 647	10	32 591	13	39 730	16	19 824	8
– Muut kotiel.talouden menot	13 162	4	11 073	4	10 505	4	14 462	6	6 592	3
– Lannoitteet ja kalkki	16 804	5	16 176	6	13 515	6	12 874	5	13 222	5
– Siemenet ja kasvinsuojelu	4 705	2	5 784	2	3 228	1	2 162	1	13 756	5
– Lyhytikäinen kalusto	2 980	1	2 451	1	2 588	1	1 521	1	2 518	1
Muut menot	62 251	20	62 184	22	51 415	21	49 660	20	69 072	27
– Poltto- ja voiteluaineet	4 795	2	5 968	2	5 285	2	4 710	2	6 527	3
– Sähkö	4 754	2	4 925	2	4 574	2	4 691	2	4 610	2
– Koneiden korjaus	8 441	3	9 927	4	8 800	4	7 184	3	10 401	4
– Ojien yms. kunnossapito	1 230	0	988	0	521	0	778	0	1 631	1
– Rakennusten korjausmenot	2 196	1	2 347	1	1 711	1	1 535	1	3 744	1
– Maan vuokrat	2 428	1	3 575	1	2 226	1	882	0	4 802	2
– Muut vuokrat	3 518	1	2 863	1	1 114	0	804	0	3 909	2
– Vakuutusmaksut	13 808	4	12 629	5	11 596	5	13 277	5	12 422	5
– Muut väh.kelpoiset menot	21 081	7	18 963	7	15 587	6	15 799	6	21 025	8
Poistot	30 415	10	28 818	10	24 266	10	22 215	9	25 248	10
– Rakennukset	7 169	2	6 983	3	6 337	3	5 928	2	5 810	2
– Koneet ja kalusto	22 123	7	20 639	7	17 481	7	16 053	7	18 107	7
– Ojat, sillat yms.	1 123	0	1 195	0	448	0	234	0	1 330	1
Tasausvaraus	11 668	4	11 084	4	8 052	3	7 044	3	11 749	5
Menot yhteensä	200 925	64	178 621	65	157 805	65	159 442	65	170 641	68
Puhdas tulo	110 790	36	98 006	35	86 342	35	86 010	35	82 121	32
Korot	12 419	4	10 688	4	9 119	4	10 303	4	9 732	4
Tulos maataloudesta	98 371	32	87 309	32	77 223	32	75 707	31	72 389	29
Maatalouden varat	263 902	85	228 923	83	247 900	102	188 803	77	224 126	89
Maatalouden velat	203 789	65	192 785	70	167 404	69	204 691	83	155 787	62
Viljelty pelto, ha	22,61		26,04		19,56		16,39		18,45	
Vuokrattu pelto, ha	4,71		6,81		5,94		5,04		6,19	
Metsämaa, ha	51,11		53,06		81,52		112,15		34,12	

Taulukko 4: Maatalouden veronalaiset tulot ja menot sekä varat ja velat tilaa kohti EU:n tukialueittain vuonna 1996, mk ja osuus kokonaistuloista %
Tabell 4: Skattepliktiga inkomster och utgifter av lantbruket samt tillgångar och skulder per lägenhet efter EU-stödregion år 1996, mk och andelen av de totala inkomsterna, %
Table 4: Taxable income and expenditure, and assets and liabilities, per agricultural holding by EU-support area, in FIM and as % of total income 1996

	A		B1		BS		C1	
	Mk	%	Mk	%	Mk	%	Mk	%
Maatiloja kohdeperusjoukossa, kpl	11 411		26 502		488		22 117	
Maatiloja tarkastelussa, kpl	1 737		3 170		62		2 509	
Maataloustuotteiden myyntitulot	141 278	51	128 291	53	148 871	53	116 403	54
Kotieläintalouden tuotteet	75 214	27	82 465	34	74 863	26	88 208	41
– Maitotaloustuotteet	21 926	8	33 119	14	55 547	20	45 514	21
– Nautakarja	7 581	3	11 740	5	9 944	4	14 207	7
– Siat	32 657	12	26 303	11	3 557	1	21 429	10
– Siipikarja	11 975	4	10 576	4	4 328	2	6 334	3
– Muut eläimet	1 075	0	727	0	1 487	1	724	0
Kasvinviljelytuotteet	66 064	24	45 826	19	74 008	26	28 195	13
– Vilja	43 681	16	22 039	9	21 471	8	14 425	7
– Sokerijuurikas	9 018	3	7 735	3	6 637	2	1 331	1
– Peruna	1 356	0	3 672	2	17 250	6	5 153	2
– Puutarhatuotteet	6 900	2	7 844	3	10 248	4	4 865	2
– Muut kasvit	5 109	2	4 537	2	18 402	7	2 421	1
Tuet	116 141	42	93 149	39	91 365	32	81 719	38
– CAP-tuet	36 950	13	18 025	8	12 045	4	11 861	5
– Luonnonhaittakorvaus	366	0	21 752	9	15 246	5	18 346	9
– Ympäristötuen perustuki	33 584	12	14 309	6	13 134	5	9 834	5
– Muut tuet	45 241	16	39 064	16	50 940	18	41 677	19
Muut tulot	21 644	8	18 363	8	42 802	15	17 596	8
– Sivuansiotalous	8 633	3	8 106	3	30 778	11	7 687	4
– Varausten suora tuloutus	5 058	2	3 738	2	2 166	1	3 300	2
– Muut maatalouden tulot	7 953	3	6 518	3	9 858	3	6 609	3
Tulot yhteensä	279 063	100	239 802	100	283 039	100	215 718	100
Palkkamenot	7 088	3	5 768	2	9 288	3	3 833	2
Tuotantopanosten hankintamenot	74 448	27	66 422	28	58 101	21	59 943	28
– Kotieläimet	13 493	5	13 639	6	3 112	1	10 387	5
– Rehut yms.	23 578	8	21 918	9	21 318	8	20 755	10
– Muut kotiel.talouden menot	4 813	2	5 817	2	9 417	3	6 780	3
– Lannoitteet ja kalkki	19 810	7	14 219	6	12 153	4	13 024	6
– Siemenet ja kasvinsuojelu	10 290	4	8 789	4	8 147	3	7 112	3
– Lyhytikäinen kalusto	2 462	1	2 039	1	3 953	1	1 886	1
Muut menot	70 122	25	59 365	25	87 452	31	51 370	24
– Poltto- ja voiteluaineet	8 401	3	6 718	3	17 191	6	5 593	3
– Sähkö	5 370	2	4 651	2	7 746	3	4 049	2
– Koneiden korjaus	9 987	4	8 542	4	12 304	4	7 561	4
– Ojien yms. kunnossapito	1 559	1	1 149	0	1 292	0	895	0
– Rakennusten korjausmenot	3 080	1	2 640	1	5 352	2	2 131	1
– Maan vuokrat	8 044	3	5 143	2	3 233	1	3 140	1
– Muut vuokrat	3 692	1	2 589	1	3 919	1	2 924	1
– Vakuutusmaksut	11 756	4	11 411	5	15 468	5	10 237	5
– Muut väh.kelpoiset menot	18 234	7	16 522	7	20 947	7	14 838	7
Poistot	26 534	10	23 492	10	31 006	11	20 287	9
– Rakennukset	5 472	2	4 877	2	6 550	2	4 584	2
– Koneet ja kalusto	19 152	7	17 262	7	23 553	8	14 657	7
– Ojat, sillat yms.	1 910	1	1 354	1	903	0	1 045	0
Tasausvaraus	10 316	4	8 450	4	8 982	3	8 720	4
Menot yhteensä	188 508	68	163 497	68	194 829	69	144 153	67
Puhdas tulo	90 556	32	76 306	32	88 209	31	71 566	33
Korot	13 024	5	10 119	4	7 783	3	8 249	4
Tulos maataloudesta	77 532	28	66 187	28	80 427	28	63 317	29
Maatalouden varat	278 582	100	223 148	93	271 547	96	177 981	83
Maatalouden velat	216 586	78	156 434	65	144 782	51	142 380	66
Viljelty pelto, ha	32,12		24,62		19,87		20	
Vuokrattu pelto, ha	7,53		5,63		7,54		4,51	
Metsämaa, ha	25,51		36,45		36,25		40,82	

Taulukko 4: (jatkuu)

Tabell 4: (forts.)

Table 4: (cont.)

	C2		C2P		C3		C4	
	Mk	%	Mk	%	Mk	%	Mk	%
Maatiloja kohdeperusjoukossa, kpl	24 363		2 700		3 718		595	
Maatiloja tarkastelussa, kpl	2 430		326		480		74	
Maataloustuotteiden myyntitulot	125 949	54	111 714	51	139 921	54	90 635	51
Kotieläintalouden tuotteet	112 456	48	105 355	48	133 773	51	88 023	49
– Maitotaloustuotteet	74 630	32	75 168	34	100 825	39	64 084	36
– Nautakarja	24 559	10	25 498	12	27 477	11	23 044	13
– Siat	11 316	5	3 230	1	4 724	2	0	0
– Siipikarja	1 398	1	1 169	1	173	0	114	0
– Muut eläimet	554	0	291	0	574	0	782	0
Kasvinviljelytuotteet	13 493	6	6 359	3	6 148	2	2 612	1
– Vilja	5 540	2	1 947	1	1 419	1	0	0
– Sokerijuurikas	21	0	0	0	0	0	0	0
– Peruna	4 738	2	653	0	1 632	1	985	1
– Puutarhatuotteet	1 772	1	1 621	1	1 950	1	489	0
– Muut kasvit	1 422	1	2 138	1	1 147	0	1 139	1
Tuet	90 889	39	88 240	40	105 739	41	77 589	44
– CAP-tuet	7 207	3	4 222	2	1 836	1	170	0
– Luonnonhaittakorvaus	19 810	8	17 923	8	16 632	6	9 791	5
– Ympäristötuen perustuki	11 245	5	11 296	5	11 706	4	7 845	4
– Muut tuet	52 627	22	54 799	25	75 566	29	59 783	34
Muut tulot	17 465	7	18 588	9	14 750	6	10 080	6
– Sivuansiotalous	8 068	3	9 585	4	5 507	2	3 078	2
– Varausten suora tuloutus	2 502	1	2 253	1	2 210	1	2 702	2
– Muut maatalouden tulot	6 894	3	6 749	3	7 034	3	4 300	2
Tulot yhteensä	234 303	100	218 542	100	260 411	100	178 304	100
Palkkamenot	4 588	2	3 900	2	4 037	2	3 158	2
Tuotantopanosten hankintamenot	63 164	27	57 102	26	80 339	31	56 592	32
– Kotieläimet	8 894	4	6 171	3	6 785	3	7 108	4
– Rehut yms.	25 537	11	24 902	11	40 524	16	27 550	15
– Muut kotiel.talouden menot	8 884	4	8 690	4	14 097	5	9 684	5
– Lannoitteet ja kalkki	12 847	5	11 455	5	14 302	5	9 401	5
– Siemenet ja kasvinsuojelu	4 647	2	3 536	2	2 565	1	1 440	1
– Lyhytikäinen kalusto	2 355	1	2 349	1	2 066	1	1 409	1
Muut menot	54 240	23	49 377	23	51 461	20	40 378	23
– Poltto- ja voiteluaineet	4 917	2	4 559	2	4 801	2	4 260	2
– Sähkö	4 328	2	4 532	2	4 734	2	4 127	2
– Koneiden korjaus	8 330	4	7 584	3	7 990	3	4 768	3
– Ojien yms. kunnossapito	1 062	0	739	0	715	0	227	0
– Rakennusten korjausmenot	1 921	1	1 763	1	1 959	1	1 360	1
– Maan vuokrat	2 742	1	2 089	1	1 310	1	637	0
– Muut vuokrat	2 818	1	1 428	1	825	0	735	0
– Vakuutusmaksut	11 342	5	10 980	5	13 334	5	10 089	6
– Muut väh.kelpoiset menot	16 779	7	15 702	7	15 795	6	14 174	8
Poistot	24 742	11	23 460	11	22 565	9	18 849	11
– Rakennukset	6 025	3	6 040	3	5 870	2	5 554	3
– Koneet ja kalusto	17 500	7	16 632	8	16 400	6	13 184	7
– Ojat, sillat yms.	1 218	1	787	0	295	0	111	0
Tasausvaraus	8 274	4	7 253	3	7 752	3	5 301	3
Menot yhteensä	155 008	66	141 091	65	166 155	64	124 279	70
Puhdas tulo	79 294	34	77 450	35	94 256	36	54 025	30
Korot	9 597	4	7 088	3	8 761	3	11 361	6
Tulos maataloudesta	69 698	30	70 363	32	85 495	33	42 664	24
Maatalouden varat	211 121	90	220 721	101	204 236	78	146 247	82
Maatalouden velat	167 114	71	139 852	64	181 864	70	168 718	95
Viljelty pelto, ha	21,46		19,27		17,7		11,55	
Vuokrattu pelto, ha	4,84		5,14		5,26		3,3	
Metsämaa, ha	48,57		66,6		91,95		139,47	

Taulukko 5: Maatalouden veronalaiset tulot ja menot sekä varat ja velat tilaa kohti tuotantosunnittain vuonna 1996, mk ja osuus kokonaistuloista, %

Tabell 5: Skattepliktiga inkomster och utgifter av lanbruket samt tillgångar och skulder per lägenhet efter produktionsinriktning år 1996, mk och andelen av de totala inkomsterna, %

Table 5: Taxable income and expenditure, and assets and liabilities, per agricultural holding by production sector, in FIM and as % of total income in 1996

	Maito		Nauta		Maito+nauta		Sika		Siipikarja		Muu kotieläint.		Kotiel.t. keskim.	
	Mk	%	Mk	%	Mk	%	Mk	%	Mk	%	Mk	%	Mk	%
Maatiloja kohdeperusjoukossa, kpl	25 726		5 864		2 143		4 946		1 348		1 907		41 935	
Maatiloja tarkastelussa, kpl	1 657		429		156		925		409		364		3 940	
Maataloustuotteiden myyntitulot	192 661	61	78 083	44	180 080	54	361 494	63	403 471	64	85 687	56	197 818	60
Kotieläintalouden tuotteet	190 000	60	74 526	42	161 499	49	336 128	59	364 293	58	80 716	53	190 262	57
- Maitotaloustuotteet	160 747	51	413	0	111 400	34	620	0	0	0	9 470	6	104 871	32
- Nautakarja	28 875	9	73 883	42	47 462	14	1 924	0	1 412	0	11 698	8	31 276	9
- Siat	167	0	54	0	2 003	1	331 833	58	2 400	0	24 813	16	40 557	12
- Siipikarja	68	0	67	0	262	0	1 279	0	359 981	57	13 862	9	12 415	4
- Muut eläimet	143	0	109	0	373	0	472	0	501	0	20 874	14	1 143	0
Kasvinviljelytuotteet	2 661	1	3 557	2	18 580	6	25 366	4	39 177	6	4 971	3	7 557	2
- Vilja	1 842	1	2 113	1	10 132	3	16 133	3	23 945	4	3 162	2	4 759	1
- Sokerijuurikas	227	0	326	0	4 678	1	3 173	1	4 224	1	731	0	967	0
- Peruna	104	0	553	0	2 205	1	1 326	0	3 038	0	422	0	527	0
- Puutarhatuotteet	127	0	183	0	710	0	1 796	0	2 966	0	224	0	457	0
- Muut kasvit	362	0	382	0	855	0	2 939	1	5 005	1	433	0	846	0
Tuet	113 973	36	91 080	52	130 057	39	193 543	34	204 849	33	61 365	40	121 507	37
- CAP-tuet	7 193	2	5 300	3	12 910	4	32 891	6	30 579	5	6 118	4	10 954	3
- Luonnonhaittakorvaus	22 598	7	15 090	9	24 950	8	25 565	4	18 790	3	9 966	7	21 322	6
- Ympäristötuen perustuki	16 747	5	11 692	7	19 626	6	17 868	3	17 715	3	8 012	5	15 954	5
- Muut tuet	67 435	21	58 999	34	72 570	22	117 218	20	137 765	22	37 269	24	73 278	22
Muut tulot	11 660	4	6 486	4	22 373	7	17 513	3	21 179	3	6 005	4	12 223	4
- Sivuansiotalous	2 907	1	2 466	1	13 170	4	5 784	1	4 022	1	2 690	2	3 735	1
- Varausten suora tuloutus	3 734	1	1 675	1	2 785	1	5 736	1	7 469	1	1 385	1	3 647	1
- Muut maatalouden tulot	5 020	2	2 345	1	6 419	2	5 993	1	9 688	2	1 930	1	4 841	1
Tulot yhteensä	318 294	100	175 649	100	332 510	100	572 550	100	629 498	100	153 058	100	331 548	100
Palkkamenot	5 638	2	2 147	1	6 325	2	9 865	2	8 778	1	4 051	3	5 712	2
Tuotantopanosten hankintamenot	84 519	27	57 071	32	84 907	26	246 906	43	303 147	48	60 572	40	105 791	32
- Kotieläimet	5 930	2	14 996	9	9 079	3	95 207	17	92 334	15	21 262	14	21 363	6
- Rehut yms.	38 482	12	21 159	12	34 316	10	104 170	18	161 360	26	22 327	15	46 809	14
- Muut kotiel.talouden menot	15 866	5	6 067	3	13 476	4	15 131	3	15 890	3	5 724	4	13 826	4
- Lannoitteet ja kalkki	17 552	6	9 817	6	19 013	6	18 591	3	19 952	3	6 813	4	16 256	5
- Siemenet ja kasvinsuojelu	4 088	1	2 961	2	6 111	2	9 915	2	10 383	2	2 922	2	4 870	1
- Lyhytikäinen kalusto	2 600	1	2 071	1	2 912	1	3 893	1	3 228	1	1 525	1	2 666	1
Muut menot	69 595	22	40 681	23	83 216	25	97 496	17	99 458	16	38 777	25	69 097	21
- Poltto- ja voiteluaineet	5 548	2	4 050	2	8 145	2	10 754	2	14 065	2	3 771	2	6 278	2
- Sähkö	6 274	2	3 374	2	6 279	2	10 675	2	10 127	2	3 582	2	6 390	2
- Koneiden korjaus	10 360	3	5 693	3	12 291	4	14 445	3	12 392	2	4 771	3	10 099	3
- Ojien yms. kunnossapito	1 332	0	837	0	1 551	0	1 777	0	1 897	0	684	0	1 315	0
- Rakennusten korjausmenot	2 767	1	1 916	1	3 736	1	5 482	1	5 105	1	2 153	1	3 065	1
- Maan vuokrat	3 614	1	2 109	1	6 390	2	6 696	1	7 252	1	1 900	1	3 948	1
- Muut vuokrat	3 484	1	1 985	1	3 711	1	3 843	1	4 919	1	2 061	1	3 310	1
- Vakuutusmaksut	15 433	5	9 143	5	16 131	5	17 926	3	18 020	3	6 957	5	14 581	4
- Muut väh.kelpoiset menot	20 784	7	11 573	7	24 984	8	25 896	5	25 681	4	12 898	8	20 112	6
Poistot	30 262	10	20 154	11	33 061	10	42 808	7	46 202	7	12 777	8	30 189	9
- Rakennukset	7 359	2	4 744	3	6 668	2	12 354	2	12 719	2	3 332	2	7 536	2
- Koneet ja kalusto	21 551	7	14 390	8	24 791	7	28 344	5	31 351	5	8 831	6	21 253	6
- Ojat, sillat yms.	1 352	0	1 021	1	1 602	0	2 110	0	2 132	0	614	0	1 400	0
Tasausvaraus	11 880	4	5 564	3	12 986	4	16 889	3	15 837	3	2 511	2	11 345	3
Menot yhteensä	201 894	63	125 616	72	220 496	66	413 964	72	473 422	75	118 688	78	222 133	67
Puhdas tulo	116 400	37	50 032	28	112 015	34	158 586	28	156 076	25	34 370	22	109 415	33
Korot	10 604	3	9 310	5	11 208	3	21 636	4	22 319	4	6 297	4	11 936	4
Tulos maataloudesta	105 796	33	40 722	23	100 806	30	136 950	24	133 757	21	28 073	18	97 479	29
Maatalouden varat	297 721	94	149 194	85	322 519	97	348 320	61	374 296	59	125 879	82	278 832	84
Maatalouden velat	197 004	62	147 755	84	189 788	57	355 978	62	362 985	58	96 530	63	209 263	63
Viljelty pelto, ha	25,02		18,30		30,01		33,83		29,24		13,43		24,98	
Vuokrattu pelto, ha	6,03		4,04		8,56		7,94		7,33		2,85		6,01	
Metsämaa, ha	52,36		47,53		47,61		46,99		31,20		34,38		49,31	

Taulukko 5: (jatkuu)

Tabell 5: (forts.)

Table 5: (cont.)

	Vilja		Erikoiskasvin- tuotanto		Muu kasvin- tuotanto		Eläin- ja kasvin- tuotanto		Sivuanasio- talous		Muu (erikoistumaton)		Kasvintuot. Ja muut keskimäär.	
	Mk	%	Mk	%	Mk	%	Mk	%	Mk	%	Mk	%	Mk	%
Maatiloja kohdeperusjoukossa, kpl	18 099		8 044		3 233		3 058		2 595		14 930		49 959	
Maatiloja tarkastelussa, kpl	2 238		1 455		475		456		363		1 861		6 848	
Maataloustuotteiden myyntitulot	48 998	41	120 063	63	110 697	47	176 757	53	13 578	9	34 943	26	66 215	42
Kotieläintalouden tuotteet	533	0	2 368	1	4 746	2	97 401	29	3 477	2	18 465	14	12 543	8
– Maitotaloustuotteet	3	0	676	0	155	0	14 626	4	1 388	1	9 631	7	3 966	3
– Nautakarja	305	0	866	0	1 840	1	25 551	8	1 273	1	5 918	4	3 768	2
– Siat	108	0	339	0	1 393	1	35 521	11	288	0	1 879	1	2 935	2
– Siipikarja	59	0	410	0	1 062	0	19 569	6	90	0	575	0	1 530	1
– Muut eläimet	59	0	77	0	296	0	2 136	1	438	0	462	0	344	0
Kasvinviljelytuotteet	48 465	40	117 695	62	105 952	45	79 356	24	10 101	7	16 478	12	53 673	34
– Vilja	45 113	37	9 012	5	51 368	22	35 168	10	7 299	5	11 813	9	27 181	17
– Sokerijuurikas	265	0	20 268	11	24 015	10	14 912	4	388	0	564	0	6 015	4
– Peruna	107	0	32 551	17	9 229	4	10 097	3	187	0	798	1	6 744	4
– Puutarhatuotteet	318	0	43 588	23	7 645	3	12 563	4	370	0	982	1	8 710	5
– Muut kasvit	2 663	2	12 278	6	13 695	6	6 616	2	1 856	1	2 321	2	5 023	3
Tuet	66 166	55	63 197	33	109 662	47	141 461	42	41 048	28	56 451	41	68 905	43
– CAP-tuet	24 939	21	7 727	4	33 202	14	26 139	8	9 361	6	11 855	9	18 057	11
– Luonnonhaittakorvaus	13 621	11	12 469	7	21 096	9	24 059	7	10 356	7	12 252	9	13 980	9
– Ympäristötuen perustuki	13 722	11	13 145	7	24 663	10	23 407	7	7 716	5	9 680	7	13 410	8
– Muut tuet	13 883	12	29 856	16	30 700	13	67 856	20	13 615	9	22 663	17	23 458	15
Muut tulot	5 444	5	7 126	4	14 728	6	18 300	5	90 128	62	45 167	33	23 372	15
– Sivuanriotalous	1 605	1	2 263	1	7 363	3	9 986	3	86 586	60	17 430	13	11 740	7
– Varausten suora tuloutus	2 156	2	1 806	1	2 810	1	3 747	1	1 152	1	5 204	4	3 098	2
– Muut maatalouden tulot	1 683	1	3 056	2	4 556	2	4 567	1	2 390	2	22 534	17	8 534	5
Tulot yhteensä	120 608	100	190 386	100	235 087	100	336 518	100	144 754	100	136 561	100	158 491	100
Palkkamenot	2 033	2	10 341	5	8 093	3	7 145	2	4 914	3	2 810	2	4 458	3
Tuotantopanosten hankintamenot	21 379	18	42 115	22	46 403	20	96 416	29	16 513	11	22 744	17	31 086	20
– Kotieläimet	192	0	452	0	1 368	1	20 575	6	632	0	2 514	2	2 275	1
– Rehut yms.	469	0	1 807	1	2 501	1	31 837	9	1 692	1	5 362	4	4 262	3
– Muut kotiel.talouden menot	298	0	820	0	1 098	0	8 579	3	1 730	1	2 386	2	1 639	1
– Lannoitteet ja kalkki	12 681	11	15 444	8	22 106	9	21 146	6	6 494	4	7 443	5	12 367	8
– Siemenet ja kasvinsuojelu	6 437	5	20 655	11	16 631	7	12 060	4	4 206	3	3 770	3	8 817	6
– Lyhytikäinen kalusto	1 302	1	2 938	2	2 700	1	2 220	1	1 759	1	1 269	1	1 726	1
Muut menot	37 130	31	53 866	28	71 282	30	81 479	24	53 624	37	40 235	29	46 535	29
– Poltto- ja voiteluaineet	4 847	4	7 803	4	8 618	4	9 462	3	7 757	5	4 539	3	5 909	4
– Sähkö	2 271	2	3 291	2	4 022	2	6 093	2	2 917	2	2 739	2	2 956	2
– Koneiden korjaus	5 300	4	7 693	4	10 334	4	12 375	4	9 871	7	6 119	4	6 927	4
– Ojien yms. kunnossapito	823	1	794	0	1 403	1	1 657	0	875	1	739	1	885	1
– Rakennusten korjausmenot	1 319	1	1 968	1	2 969	1	3 651	1	1 796	1	1 398	1	1 721	1
– Maan vuokrat	4 491	4	3 769	2	10 806	5	8 943	3	1 473	1	2 247	2	4 229	3
– Muut vuokrat	2 089	2	2 318	1	3 355	1	3 678	1	2 444	2	1 987	1	2 293	1
– Vakuutusmaksut	6 877	6	8 913	5	11 868	5	14 039	4	10 445	7	7 774	6	8 420	5
– Muut väh.kelpoiset menot	9 113	8	17 316	9	17 907	8	21 581	6	16 045	11	12 695	9	13 197	8
Poistot	14 840	12	18 010	9	24 521	10	31 672	9	24 069	17	15 568	11	17 704	11
– Rakennukset	2 523	2	3 667	2	4 259	2	6 537	2	4 887	3	3 139	2	3 372	2
– Koneet ja kalusto	11 105	9	13 385	7	18 459	8	23 374	7	18 608	13	11 548	8	13 221	8
– Ojat, sillat yms.	1 212	1	958	1	1 803	1	1 761	1	574	0	881	1	1 111	1
Tasausvaraus	4 605	4	7 038	4	9 725	4	12 384	4	4 831	3	6 328	5	6 331	4
Menot yhteensä	79 987	66	131 371	69	160 024	68	229 096	68	103 950	72	87 686	64	106 114	67
Puhdas tulo	40 620	34	59 016	31	75 063	32	107 422	32	40 804	28	48 875	36	52 377	33
Korot	6 052	5	9 398	5	11 589	5	13 446	4	8 932	6	7 226	5	7 902	5
Tulos maataloudesta	34 568	29	49 617	26	63 474	27	93 976	28	31 872	22	41 649	30	44 475	28
Maatalouden varat	143 870	119	154 850	81	245 801	105	280 913	83	172 461	119	140 918	103	161 228	102
Maatalouden velat	99 326	82	146 815	77	188 770	80	227 131	67	130 548	90	111 499	82	125 845	79
Viljelty pelto, ha	23,47		16,66		35,49		33,89		14,49		17,16		21,44	
Vuokrattu pelto, ha	4,76		4,11		10,45		9,78		2,8		3,35		4,81	
Metsämaa, ha	33,81		32,69		44,37		39,18		42,72		43,45		37,98	

Taulukko 6: Maatalouden veronalaiset tulot ja menot sekä varat ja velat tilaa kohti tilakokoluokittain vuonna 1996, mk ja osuus kokonaistuloista, %

Tabell 6: Skattepliktiga inkomster och utgifter av lantbruket samt tillgångar och skulder per lägenhet efter lägenhetsstorleksklass år 1996, mk och andelen av de totala inkomsterna, %

Table 6: Taxable income and expenditure, and assets and liabilities, per agricultural holding by farm size, in FIM and as % of total income in 1996

Tilakokoluokka, ha	2-4,9		5-9,9		10-19,9		20-29,9		30-49,9		50-99,9		100-		keskimäärin	
	Mk	%	Mk	%	Mk	%	Mk	%	Mk	%	Mk	%	Mk	%	Mk	%
Maatiloja kohdeperusjoukossa, kpl	6 793		15 332		28 564		18 766		15 370		6 284		786		91 894	
Maatiloja tarkastelussa, kpl	925		1 903		3 007		1 960		1 726		910		357		10 788	
Maataloustuotteiden myyntitulot	22 831	50	28 473	46	79 342	53	151 863	55	224 504	54	317 221	52	574 943	51	126 271	53
Kotieläintalouden tuotteet	9 490	21	17 116	28	61 288	41	125 034	45	174 822	42	202 731	33	280 426	25	93 643	39
- Maitotaloustuotteet	1 685	4	8 396	14	37 615	25	75 991	27	94 992	23	70 974	12	62 562	6	50 012	21
- Nautakarja	2 534	6	4 329	7	12 887	9	22 460	8	25 867	6	30 583	5	46 902	4	16 321	7
- Siat	2 555	6	2 101	3	7 792	5	19 673	7	42 315	10	72 546	12	127 034	11	20 103	8
- Siipikarja	1 361	3	1 660	3	2 337	2	6 380	2	10 981	3	27 900	5	40 474	4	6 497	3
- Muut eläimet	1 356	3	631	1	657	0	530	0	667	0	729	0	3 454	0	709	0
Kasvinviljelytuotteet	13 342	29	11 357	18	18 054	12	26 829	10	49 682	12	114 489	19	294 517	26	32 628	14
- Vilja	2 087	5	3 981	6	7 864	5	14 667	5	26 494	6	67 901	11	189 058	17	16 949	7
- Sokerijuurikas	475	1	706	1	1 492	1	2 769	1	6 572	2	15 693	3	41 757	4	3 712	2
- Peruna	1 233	3	1 130	2	2 560	2	4 253	2	6 586	2	9 555	2	24 320	2	3 907	2
- Puutarhatuotteet	7 887	17	4 063	7	4 639	3	2 818	1	5 620	1	9 199	2	11 325	1	4 944	2
- Muut kasvit	1 660	4	1 477	2	1 498	1	2 322	1	4 411	1	12 140	2	28 058	3	3 117	1
Tuet	14 545	32	24 734	40	57 640	38	103 949	38	159 950	39	258 411	42	484 145	43	92 909	39
- CAP-tuet	1 346	3	3 220	5	7 304	5	12 733	5	25 105	6	58 025	9	133 501	12	14 816	6
- Luonnonhaittakorvaus	2 528	6	5 442	9	11 712	8	20 087	7	29 265	7	43 813	7	70 427	6	17 330	7
- Ympäristötuen perustuki	2 355	5	4 069	7	8 481	6	15 164	5	24 373	6	44 740	7	99 295	9	14 571	6
- Muut tuet	8 315	18	12 003	19	30 144	20	55 964	20	81 207	20	111 834	18	180 922	16	46 192	19
Muut tulot	8 096	18	8 368	14	13 684	9	21 298	8	27 891	7	36 559	6	61 019	5	18 284	8
- Sivuansiotalous	3 246	7	4 163	7	5 787	4	8 848	3	13 555	3	16 010	3	21 636	2	8 087	3
- Varausten suora tuloutus	529	1	829	1	3 030	2	4 509	2	5 187	1	6 025	1	3 348	0	3 348	1
- Muut maatalouden tulot	4 321	10	3 377	5	4 867	3	7 941	3	9 150	2	14 524	2	36 035	3	6 849	3
Tulot yhteensä	45 472	100	61 574	100	150 666	100	277 110	100	412 345	100	612 191	100	1 120 107	100	237 464	100
Palkkamenot	1 720	4	1 226	2	2 453	2	4 259	2	7 764	2	15 606	3	81 938	7	5 030	2
Tuotantopanosten hankintamenot	11 960	26	15 114	25	39 522	26	75 250	27	116 061	28	176 203	29	310 890	28	65 177	27
- Kotieläimet	2 574	6	1 756	3	4 872	3	9 726	4	21 286	5	41 251	7	72 555	6	10 985	5
- Rehut yms.	2 759	6	4 874	8	15 832	11	30 210	11	42 891	10	54 161	9	81 013	7	23 678	10
- Muut kotieläintalouden menot	957	2	1 577	3	4 721	3	9 714	4	13 902	3	13 867	2	16 630	1	7 201	3
- Lannoitteet ja kalkki	2 403	5	3 511	6	8 385	6	16 156	6	23 688	6	41 363	7	79 819	7	14 142	6
- Siemenet ja kasvinsuojelu	2 466	5	2 469	4	3 947	3	7 082	3	11 136	3	21 004	3	52 631	5	7 016	3
- Lyhytikäinen kalusto	801	2	926	2	1 765	1	2 362	1	3 158	1	4 556	1	8 241	1	2 155	1
Muut menot	15 077	33	19 692	32	38 107	25	63 488	23	92 451	22	141 566	23	289 693	26	56 831	24
- Poltto- ja voiteluaineet	2 015	4	2 198	4	3 707	2	6 256	2	9 950	2	17 070	3	35 153	3	6 077	3
- Sähkö	1 350	3	1 775	3	3 204	2	5 261	2	7 216	2	10 252	2	17 364	2	4 523	2
- Koneiden korjaus	1 909	4	2 467	4	5 295	4	9 340	3	13 868	3	22 878	4	44 947	4	8 374	4
- Ojien yms. kunnossapito	245	1	332	1	765	1	1 088	0	1 652	0	3 207	1	6 059	1	1 081	0
- Rakennusten korjausmenot	715	2	789	1	1 648	1	2 334	1	3 757	1	5 997	1	14 329	1	2 334	1
- Maan vuokrat	316	1	401	1	1 177	1	3 229	1	7 435	2	18 880	3	52 668	5	4 100	2
- Muut vuokrat	562	1	1 103	2	1 990	1	3 191	1	4 548	1	5 648	1	13 365	1	2 757	1
- Vakuutusmaksut	2 603	6	4 332	7	8 346	6	13 914	5	17 827	4	22 998	4	38 124	3	11 231	5
- Muut väh.kelpoiset menot	5 362	12	6 295	10	11 976	8	18 874	7	26 197	6	34 638	6	67 683	6	16 352	7
Poistot	4 798	11	6 645	11	14 276	9	26 449	10	40 877	10	62 796	10	113 211	10	23 401	10
- Rakennukset	1 383	3	1 658	3	3 136	2	5 947	2	9 643	2	13 221	2	21 927	2	5 272	2
- Koneet ja kalusto	3 218	7	4 660	8	10 446	7	19 122	7	29 160	7	45 750	7	83 442	7	16 886	7
- Ojat, sillat yms.	197	0	328	1	694	0	1 381	0	2 075	1	3 826	1	7 842	1	1 243	1
Tasausvaraus	768	2	1 120	2	4 832	3	11 274	4	16 690	4	22 708	4	26 534	2	8 619	4
Menot yhteensä	34 322	75	43 798	71	99 191	66	180 720	65	273 843	66	418 879	68	822 266	73	159 058	67
Puhdas tulo	11 150	25	17 777	29	51 475	34	96 389	35	138 502	34	193 312	32	297 841	27	78 406	33
Korot	2 109	5	3 030	5	5 773	4	10 331	4	17 421	4	26 966	4	49 047	4	9 743	4
Tulos maataloudesta	9 042	20	14 746	24	45 703	30	86 058	31	121 081	29	166 346	27	248 794	22	68 663	29
Maatalouden varat	55 290	122	69 781	113	140 144	93	243 576	88	366 867	89	528 168	86	980 584	88	214 895	90
Maatalouden velat	34 563	76	46 374	75	97 890	65	177 017	64	301 222	73	437 254	71	790 772	71	163 912	69
Viljelty pelto, ha	3,84		7,48		14,76		24,45		37,76		65,68		132,96		23,06	
Vuokrattu pelto, ha	0,46		0,74		1,99		4,91		10		21,27		52,37		5,35	
Metsämaa, ha	23,13		28,71		39,91		47,33		55,02		63,87		118,38		43,15	

Taulukko 7: Taulukon 6 muuttujien suhteelliset virheet prosentteina
Tabell 7: Relativa fel i variablerna i tabell 6 i procent
Table 7: Standard errors in table 6, percentage point

Tilakokoluokka, ha	2-4,9	5-9,9	10-19,9	20-29,9	30-49,9	50-99,9	100-	keskimäärin
Maatiloja kohdeperusjoukossa, kpl	6 793	15 332	28 564	18 766	15 370	6 284	786	91 894
Maatiloja tarkastelussa, kpl	925	1 903	3 007	1 960	1 726	910	357	10 788
Maataloustuotteiden myyntitulot	10,7	3,4	1,6	1,6	1,5	2,2	3,9	0,8
Kotieläintalouden tuotteet	22,1	5,1	1,9	1,7	1,8	3,4	8,5	1,0
- Maitotaloustuotteet	25,9	7,3	2,9	2,5	2,8	6,1	17,5	1,5
- Nautakarja	48,1	6,1	3,2	3,8	3,8	8,3	21,5	2,1
- Siat	34,3	18,2	4,9	4,6	3,9	5,8	14,9	2,3
- Siipikarja	51,8	25,5	11,0	11,8	8,1	14,1	22,5	5,7
- Muut eläimet	23,8	13,4	12,1	23,3	20,0	23,1	37,2	7,4
Kasvinviljelytuotteet	9,4	4,1	3,2	4,4	2,9	2,6	4,0	1,4
- Vilja	11,5	4,2	2,5	6,9	2,5	2,5	4,2	1,6
- Sokerijuurikas	58,0	14,6	9,9	9,5	8,1	9,8	13,8	4,4
- Peruna	23,6	11,4	13,2	9,1	12,2	11,4	32,2	5,5
- Puutarhatuotteet	14,3	9,0	8,4	11,7	12,8	11,8	23,2	4,5
- Muut kasvit	23,2	13,4	9,8	10,2	12,5	8,3	7,1	4,5
Tuet	5,2	2,0	1,0	1,1	0,9	1,3	1,8	0,6
- CAP-tuet	6,1	2,2	1,3	1,3	1,4	1,7	2,9	0,7
- Luonnonhaittakorvaus	2,8	1,3	0,8	0,6	0,8	1,4	2,8	0,5
- Ympäristötuen perustuki	3,4	1,9	1,2	1,0	0,9	1,0	2,5	0,5
- Muut tuet	8,8	3,8	1,7	1,9	1,7	2,9	4,7	1,0
Muut tulot	16,4	10,4	4,4	5,1	5,5	6,0	6,6	2,5
- Sivuansiotalous	18,1	18,3	8,0	8,5	9,3	9,0	12,1	4,2
- Varausten suora tuloutus	24,7	12,4	5,4	5,7	6,0	7,6	12,4	2,9
- Muut maatalouden tulot	26,6	11,6	6,3	9,2	7,7	10,9	8,9	3,8
Tulot yhteensä	7,7	2,6	1,2	1,2	1,1	1,6	2,7	0,6
Palkkamenot	13,2	10,1	7,4	7,2	6,8	7,1	10,1	3,3
Tuotantopanosten hankintamenot	14,9	3,9	1,8	1,9	1,9	3,4	5,6	1,1
- Kotieläimet	55,0	13,6	6,7	6,3	5,3	8,6	11,0	3,4
- Rehut yms.	19,7	7,0	2,5	2,5	2,5	4,9	10,1	1,4
- Muut kotieläintalouden menot	13,6	7,2	3,8	3,6	4,1	5,8	11,7	2,0
- Lannoitteet ja kalkki	9,4	3,2	2,0	1,8	1,9	2,3	4,5	1,0
- Siemenet ja kasvisuojelu	10,0	5,2	2,9	7,3	3,3	3,7	6,6	2,0
- Lyhytikäinen kalusto	8,5	6,6	6,0	4,6	3,9	4,5	5,8	2,2
Muut menot	6,5	2,8	1,2	1,5	1,4	1,6	2,4	0,7
- Poltto- ja voiteluaineet	12,6	5,4	2,4	2,1	3,4	2,2	3,2	1,3
- Sähkö	5,7	2,8	1,5	1,8	1,7	2,6	4,4	0,9
- Koneiden korjaus	6,8	3,6	2,8	2,5	2,5	2,8	3,5	1,2
- Ojien yms. kunnossapito	12,2	5,6	5,3	5,9	4,6	6,1	7,2	2,5
- Rakennusten korjausmenot	10,6	6,3	4,5	4,2	4,3	5,9	7,5	2,1
- Maan vuokrat	20,8	7,2	4,3	3,7	3,5	3,7	4,7	1,9
- Muut vuokrat	12,8	5,8	4,0	4,5	4,3	7,2	10,0	2,2
- Vakuutusmaksut	5,4	7,1	1,5	1,5	1,5	2,0	3,7	0,9
- Muut väh.kelpoiset menot	11,7	2,6	2,0	3,2	2,7	3,0	4,8	1,3
Poistot	7,2	3,8	2,1	2,1	2,2	2,7	3,9	1,1
- Rakennukset	9,6	9,5	3,3	3,3	3,3	4,5	5,9	1,7
- Koneet ja kalusto	8,3	3,8	2,4	2,4	2,4	2,9	4,2	1,2
- Ojat, sillat yms.	14,7	6,8	3,9	4,3	4,0	5,0	6,1	2,0
Tasausvaraus	17,7	11,3	4,5	3,5	3,0	3,0	3,2	1,7
Menot yhteensä	8,1	2,7	1,3	1,4	1,3	1,9	3,3	0,7
Puhdas tulo	9,2	4,2	1,6	1,5	1,5	1,8	3,6	0,8
Korot	12,1	9,2	3,4	3,5	3,4	3,9	5,1	1,7
Tulos maataloudesta	11,1	5,3	1,9	1,7	1,8	2,1	4,2	0,9
Maatalouden varat	4,9	2,7	1,5	1,7	1,7	2,1	3,3	0,9
Maatalouden velat	11,6	6,8	3,0	3,1	3,6	3,4	4,4	1,6
Viljelty pelto, ha	0,5	0,5	0,4	0,3	0,4	0,7	1,3	0,3
Vuokrattu pelto, ha	10,9	5,4	3,5	2,9	2,6	2,8	3,7	1,5
Metsämaa, ha	4,8	2,4	1,9	2,1	2,5	3,6	6,8	1,0

Taulukko 8: Maatalouden veronalaiset tulot ja menot sekä varat ja velat, jakauma tilakokoluokittain vuonna 1996, %
Tabell 8: Skattepliktiga inkomster och utgifter av lantbruket samt tillgångar och skulder, fördelning efter lägenhetsstorleksklass år 1996, %
Table 8: Taxable income and expenditure, and assets and liabilities, in agriculture by farm size in 1996, %

Tilakokoluokka, ha	2-4,9	5-9,9	10-19,9	20-29,9	30-49,9	50-99,9	100-	Yhteensä
	%	%	%	%	%	%	%	%
Maatiloja kohdeperusjoukossa, kpl	7,4	16,7	31,1	20,4	16,7	6,8	0,9	100,0
Maatiloja tarkastelussa, kpl	8,6	17,6	27,9	18,2	16,0	8,4	3,3	100,0
Maataloustuotteiden myyntitulot	1,3	3,8	19,5	24,6	29,7	17,2	3,9	100,0
Kotieläintalouden tuotteet	0,7	3,0	20,3	27,3	31,2	14,8	2,6	100,0
- Maitotaloustuotteet	0,2	2,8	23,4	31,0	31,8	9,7	1,1	100,0
- Nautakarja	1,1	4,4	24,5	28,1	26,5	12,8	2,5	100,0
- Siat	0,9	1,7	12,0	20,0	35,2	24,7	5,4	100,0
- Siipikarja	1,5	4,3	11,2	20,1	28,3	29,4	5,3	100,0
- Muut eläimet	14,1	14,9	28,8	15,3	15,7	7,0	4,2	100,0
Kasvinviljelytuotteet	3,0	5,8	17,2	16,8	25,5	24,0	7,7	100,0
- Vilja	0,9	3,9	14,4	17,7	26,1	27,4	9,5	100,0
- Sokerijuurikas	0,9	3,2	12,5	15,2	29,6	28,9	9,6	100,0
- Peruna	2,3	4,8	20,4	22,2	28,2	16,7	5,3	100,0
- Puutarhatuotteet	11,8	13,7	29,2	11,6	19,0	12,7	2,0	100,0
- Muut kasvit	3,9	7,9	14,9	15,2	23,7	26,6	7,7	100,0
Tuet	1,2	4,4	19,3	22,8	28,8	19,0	4,5	100,0
- CAP-tuet	0,7	3,6	15,3	17,6	28,3	26,8	7,7	100,0
- Luonnonhaittakorvaus	1,1	5,2	21,0	23,7	28,2	17,3	3,5	100,0
- Ympäristötuen perustuki	1,2	4,7	18,1	21,3	28,0	21,0	5,8	100,0
- Muut tuet	1,3	4,3	20,3	24,7	29,4	16,6	3,3	100,0
Muut tulot	3,3	7,6	23,3	23,8	25,5	13,7	2,9	100,0
- Sivuansiotalous	3,0	8,6	22,2	22,3	28,0	13,5	2,3	100,0
- Varausten suora tuloutus	1,2	4,1	28,1	27,5	25,9	12,3	0,9	100,0
- Muut maatalouden tulot	4,7	8,2	22,1	23,7	22,3	14,5	4,5	100,0
Tulot yhteensä	1,4	4,3	19,7	23,8	29,0	17,6	4,0	100,0
Palkkamenot	2,5	4,1	15,2	17,3	25,8	21,2	13,9	100,0
Tuotantopanosten hankintamenot	1,4	3,9	18,8	23,6	29,8	18,5	4,1	100,0
- Kotieläimet	1,7	2,7	13,8	18,1	32,4	25,7	5,6	100,0
- Rehut yms.	0,9	3,4	20,8	26,1	30,3	15,6	2,9	100,0
- Muut kotiel.talouden menot	1,0	3,7	20,4	27,5	32,3	13,2	2,0	100,0
- Lannoitteet ja kalkki	1,3	4,1	18,4	23,3	28,0	20,0	4,8	100,0
- Siemenet ja kasvinsuojelu	2,6	5,9	17,5	20,6	26,5	20,5	6,4	100,0
- Lyhytikäinen kalusto	2,7	7,2	25,5	22,4	24,5	14,5	3,3	100,0
Muut menot	2,0	5,8	20,8	22,8	27,2	17,0	4,4	100,0
- Poltto- ja voiteluaineet	2,5	6,0	19,0	21,0	27,4	19,2	4,9	100,0
- Sähkö	2,2	6,5	22,0	23,8	26,7	15,5	3,3	100,0
- Koneiden korjaus	1,7	4,9	19,7	22,8	27,7	18,7	4,6	100,0
- Ojien yms. kunnossapito	1,7	5,1	22,0	20,6	25,6	20,3	4,8	100,0
- Rakennusten korjausmenot	2,3	5,6	21,9	20,4	26,9	17,6	5,2	100,0
- Maan vuokrat	0,6	1,6	8,9	16,1	30,3	31,5	11,0	100,0
- Muut vuokrat	1,5	6,7	22,4	23,6	27,6	14,0	4,1	100,0
- Vakuutusmaksut	1,7	6,4	23,1	25,3	26,5	14,0	2,9	100,0
- Muut väh.kelpoiset menot	2,4	6,4	22,8	23,6	26,8	14,5	3,5	100,0
Poistot	1,5	4,7	19,0	23,1	29,2	18,3	4,1	100,0
- Rakennukset	1,9	5,2	18,5	23,0	30,6	17,1	3,6	100,0
- Koneet ja kalusto	1,4	4,6	19,2	23,1	28,9	18,5	4,2	100,0
- Ojat, sillat yms.	1,2	4,4	17,4	22,7	27,9	21,1	5,4	100,0
Tasausvaraus	0,7	2,2	17,4	26,7	32,4	18,0	2,6	100,0
Menot yhteensä	1,6	4,6	19,4	23,2	28,8	18,0	4,4	100,0
Puhdas tulo	1,1	3,8	20,4	25,1	29,5	16,9	3,2	100,0
Korot	1,6	5,2	18,4	21,7	29,9	18,9	4,3	100,0
Tulos maataloudesta	1,0	3,6	20,7	25,6	29,5	16,6	3,1	100,0
Maatalouden varat	1,9	5,4	20,3	23,1	28,6	16,8	3,9	100,0
Maatalouden velat	1,6	4,7	18,6	22,1	30,7	18,2	4,1	100,0
Viljelty pelto, ha	1,2	5,4	19,9	21,7	27,4	19,5	4,9	100,0
Vuokrattu pelto, ha	0,6	2,3	11,6	18,7	31,3	27,2	8,4	100,0
Metsämaa, ha	4,0	11,1	28,8	22,4	21,3	10,1	2,4	100,0

Taulukko 9: Maatalouden veronalaiset tulot ja menot sekä varat ja velat tilaa kohti tilakokoluokittain nautakarjatiljoilla (maatalouden tuloista vähintään 65 % nautakarjasta) vuonna 1996, mk ja osuus kokonaistuloista, %
Tabell 9: Skattepliktiga inkomster och utgifter av lantbruket samt tillgångar och skulder per lägenhet på nötboskapslägenheter (minst 60 % av lantbrukets inkomster erhålls av nötboskap) efter lägenhetsstorleksklass år 1996, mk och andelen av de totala inkomsterna, %
Table 9: Taxable income and expenditure, and assets and liabilities, per cattle farm (farms with over 60% of gross income from cattle) by farm size, in FIM and as % of total income in 1996

Tilakokoluokka, ha	2-4,9		5-9,9		10-19,9		20-29,9		30-49,9		50-99,9		100-		keskimäärin	
	Mk	%	Mk	%	Mk	%	Mk	%	Mk	%	Mk	%	Mk	%	Mk	%
Maatiloja kohdeperusjoukossa, kpl	530		3 494		11 492		9 453		6 951		1 706		108		33 733	
Maatiloja tarkastelussa, kpl	34		252		754		628		405		123		46		2 242	
Maataloustuotteiden myyntitulot	36 166	68	52 986	60	119 809	60	186 167	59	257 021	58	356 281	55	601 459	53	171 944	58
Kotieläintalouden tuotteet	36 061	68	52 400	59	118 305	59	183 627	58	251 868	57	332 267	51	518 715	46	168 116	57
- Maitotaloustuotteet	21 585	41	35 814	40	89 670	45	143 778	46	201 042	45	241 809	37	374 938	33	129 740	44
- Nautakarja	14 380	27	16 182	18	28 310	14	39 460	13	49 887	11	89 703	14	143 607	13	37 880	13
- Siat	0	0	301	0	199	0	186	0	549	0	0	0	0	0	264	0
- Siipikarja	95	0	69	0	61	0	99	0	24	0	353	0	0	0	80	0
- Muut eläimet	0	0	36	0	65	0	104	0	366	0	402	0	171	0	151	0
Kasvinviljelytuotteet	105	0	586	1	1 504	1	2 540	1	5 153	1	24 015	4	82 744	7	3 828	1
- Vilja	0	0	223	0	496	0	1 299	0	3 606	1	17 859	3	66 599	6	2 416	1
- Sokerijuurikas	0	0	233	0	448	0	315	0	508	0	2 694	0	6 495	1	527	0
- Peruna	18	0	55	0	185	0	379	0	285	0	1 607	0	2	0	315	0
- Puutarhatuotteet	25	0	16	0	102	0	273	0	267	0	75	0	542	0	174	0
- Muut kasvit	62	0	59	0	273	0	275	0	486	0	1 780	0	9 106	1	396	0
Tuet	15 595	29	32 625	37	71 586	36	115 988	37	170 341	38	272 557	42	505 342	45	111 015	38
- CAP-tuet	408	1	1 237	1	3 242	2	6 164	2	12 177	3	29 163	4	86 296	8	7 227	2
- Luonnonhaittakorvaus	2 877	5	6 471	7	13 564	7	22 188	7	33 175	7	54 298	8	95 844	8	21 442	7
- Ympäristötuen perustuki	1 270	2	3 979	4	9 563	5	16 778	5	25 549	6	42 201	6	81 611	7	16 052	5
- Muut tuet	11 040	21	20 938	24	45 217	23	70 858	23	99 441	22	146 896	23	241 592	21	66 295	23
Muut tulot	1 513	3	3 227	4	8 444	4	12 188	4	17 046	4	23 484	4	28 592	3	11 442	4
- Sivuansiotalous	401	1	680	1	2 016	1	3 518	1	6 311	1	7 965	1	9 316	1	3 482	1
- Varausten suora tuloutus	0	0	818	1	3 483	2	3 498	1	3 847	1	5 248	1	1 965	0	3 316	1
- Muut maatalouden tulot	1 112	2	1 729	2	2 946	1	5 172	2	6 889	2	10 272	2	17 311	2	4 644	2
Tulot yhteensä	53 274	100	88 839	100	199 839	100	314 343	100	444 408	100	652 322	100	1 135 393	100	294 401	100
Palkkamenot	9	0	991	1	2 672	1	4 789	2	7 793	2	14 745	2	114 903	10	5 075	2
Tuotantopanosten hankintamenot	18 343	34	26 172	29	56 487	28	85 356	27	116 466	26	172 216	26	282 346	25	79 772	27
- Kotieläimet	2 163	4	3 197	4	5 343	3	7 438	2	10 422	2	21 805	3	58 239	5	7 706	3
- Rehut yms.	7 837	15	12 343	14	27 703	14	38 800	12	48 650	11	63 136	10	86 626	8	35 206	12
- Muut kotiel.talouden menot	2 746	5	3 982	4	9 005	5	14 693	5	23 398	5	27 970	4	41 954	4	14 011	5
- Lannoitteet ja kalkki	3 169	6	4 295	5	10 098	5	17 541	6	24 714	6	42 522	7	64 753	6	16 300	6
- Siemenet ja kasvinsuojelu	946	2	1 416	2	2 232	1	4 193	1	6 135	1	11 602	2	22 781	2	4 021	1
- Lyhytikäinen kalusto	1 482	3	938	1	2 106	1	2 691	1	3 146	1	5 181	1	7 992	1	2 528	1
Muut menot	17 399	33	23 754	27	44 940	22	67 838	22	96 787	22	148 895	23	283 515	25	65 434	22
- Poltto- ja voiteluaineet	1 621	3	2 086	2	3 415	2	5 395	2	8 443	2	14 040	2	26 962	2	5 453	2
- Sähkö	2 060	4	2 823	3	4 167	2	6 083	2	8 222	2	11 134	2	20 056	2	5 771	2
- Koneiden korjaus	2 354	4	2 693	3	6 215	3	9 870	3	14 683	3	25 701	4	45 971	4	9 671	3
- Ojien yms. kunnossapito	393	1	372	0	894	0	1 117	0	1 778	0	4 192	1	6 036	1	1 260	0
- Rakennusten korjausmenot	1 259	2	1 179	1	2 045	1	2 399	1	3 771	1	6 984	1	12 319	1	2 680	1
- Maan vuokrat	179	0	353	0	1 225	1	2 959	1	6 371	1	15 529	2	44 941	4	3 528	1
- Muut vuokrat	631	1	934	1	2 131	1	3 451	1	5 301	1	6 126	1	11 121	1	3 238	1
- Vakuutusmaksut	2 689	5	5 417	6	10 729	5	16 012	5	20 272	5	26 395	4	39 489	3	14 384	5
- Muut väh.kelpoiset menot	6 216	12	7 897	9	14 119	7	20 551	7	27 943	6	38 792	6	76 620	7	19 449	7
Poistot	3 128	6	7 071	8	16 664	8	29 885	10	46 704	11	76 831	12	106 551	9	28 683	10
- Rakennukset	576	1	1 441	2	3 762	2	7 126	2	11 861	3	17 802	3	24 616	2	6 860	2
- Koneet ja kalusto	2 412	5	5 332	6	12 290	6	21 369	7	32 698	7	54 849	8	73 638	6	20 512	7
- Ojat, sillat yms.	141	0	298	0	611	0	1 389	0	2 144	0	4 181	1	8 297	1	1 311	0
Tasausvaraus	497	1	941	1	6 157	3	12 601	4	18 393	4	24 677	4	25 163	2	10 852	4
Menot yhteensä	39 376	74	58 929	66	126 919	64	200 467	64	286 142	64	437 365	67	812 478	72	189 816	64
Puhdas tulo	13 898	26	29 910	34	72 920	36	113 876	36	158 266	36	214 958	33	322 915	28	104 584	36
Korot	543	1	3 560	4	5 965	3	10 296	3	17 477	4	25 802	4	67 573	6	10 417	4
Tulos maataloudesta	13 355	25	26 349	30	66 955	34	103 580	33	140 789	32	189 156	29	255 341	22	94 167	32
Maatalouden varat	68 557	129	81 431	92	174 913	88	285 047	91	439 664	99	611 158	94	937 182	83	273 478	93
Maatalouden velat	6 218	12	54 449	61	103 424	52	187 884	60	330 982	74	453 236	69	1 012 438	89	187 984	64
Viljelty pelto, ha	4,05		7,83		15,1		24,5		37,26		63,38		125,74		24,17	
Vuokrattu pelto, ha	0,37		0,9		2,38		5,3		10,41		22,47		53,62		5,85	
Metsämaa, ha	20,2		30,7		48,09		52,43		62,36		66,63		134,44		51,22	

Taulukko 10: Maatalouden veronalaiset tulot ja menot sekä varat ja velat tilaa kohti omistajaryhmittäin vuonna 1996, mk ja osuus kokonaistuloista, %
Tabell 10: Skattepliktiga inkomster och utgifter av lantbruket samt tillgångar och skulder per lägenhet efter ägarklass år 1996, mk och andelen av sammanlagda inkomster, %
Table 10: Taxable income and expenditure, and assets and liabilities, per agricultural holding by ownership, in FIM and as % of total income in 1996

	Yksit.henkilö		Perheyhtiö, -yhtymä		Perikunta, kuolinpesä		OY, Osuuskunta, AY, KY		Valtio, kunta, kuntainliitto, srk		keskimäärin	
	Mk	%	Mk	%	Mk	%	Mk	%	Mk	%	Mk	%
Maatiloja kohdeperusjoukossa, kpl	82 184		4 358		5 352		33		122		92 048	
Maatiloja tarkastelussa, kpl	9 697		520		571		8		19		10 815	
Maataloustuotteiden myyntitulot	128 791	53	160 391	53	59 786	50	697 210	59	456 225	59	126 911	53
Kotieläintalouden tuotteet	95 991	40	118 333	39	37 478	31	63 355	5	377 900	49	94 009	39
- Maitotaloustuotteet	50 605	21	71 686	24	23 261	19	0	0	222 081	29	50 223	21
- Nautakarja	16 611	7	20 941	7	8 102	7	22 555	2	55 212	7	16 375	7
- Siat	21 224	9	20 251	7	2 781	2	0	0	96 276	13	20 197	8
- Siipikarja	6 848	3	4 710	2	2 565	2	40 801	3	504	0	6 501	3
- Muut eläimet	703	0	745	0	769	1	0	0	3 827	0	713	0
Kasvinviljelytuotteet	32 800	14	42 059	14	22 308	18	633 855	54	78 326	10	32 902	14
- Vilja	16 997	7	21 861	7	12 214	10	188 541	16	11 307	1	17 003	7
- Sokerijuurikas	3 772	2	5 049	2	1 698	1	157 421	13	7 462	1	3 771	2
- Peruna	4 081	2	3 650	1	1 433	1	0	0	6 350	1	3 909	2
- Puutarhatuotteet	4 915	2	7 553	2	3 271	3	171 549	15	45 781	6	5 057	2
- Muut kasvit	3 036	1	3 946	1	3 691	3	116 344	10	7 426	1	3 163	1
Tuet	94 458	39	115 461	38	50 759	42	428 220	36	175 124	23	93 137	39
- CAP-tuet	14 835	6	20 066	7	10 235	8	129 967	11	28 658	4	14 875	6
- Luonnonhaittakorvaus	17 575	7	21 328	7	10 311	9	38 120	3	9 714	1	17 327	7
- Ympäristötuen perustuki	14 706	6	18 427	6	9 361	8	103 698	9	46 210	6	14 645	6
- Muut tuet	47 342	20	55 640	18	20 852	17	156 435	13	90 542	12	46 290	19
Muut tulot	18 359	8	26 974	9	10 058	8	55 691	5	136 288	18	18 454	8
- Sivuansiotalous	8 015	3	15 151	5	3 442	3	6 166	1	89 108	12	8 194	3
- Varausten suora tuloutus	3 472	1	2 928	1	1 791	1	1 713	0	516	0	3 344	1
- Muut maatalouden tulot	6 872	3	8 894	3	4 825	4	47 812	4	46 664	6	6 916	3
Tulot yhteensä	241 608	100	302 826	100	120 603	100	1 181 120	100	767 637	100	238 502	100
Palkkamenot	4 591	2	11 467	4	6 541	5	489 769	41	524 806	68	5 891	2
Tuotantopanosten hankintamenot	66 579	28	81 803	27	30 107	25	424 501	36	401 179	52	65 750	28
- Kotieläimet	11 423	5	12 557	4	2 981	2	912	0	64 649	8	11 053	5
- Rehut yms.	24 320	10	29 214	10	9 304	8	24 097	2	193 558	25	23 903	10
- Muut kotiel.talouden menot	7 339	3	9 018	3	3 602	3	25 793	2	42 612	6	7 254	3
- Lannoitteet ja kalkki	14 289	6	18 515	6	8 328	7	171 940	15	57 555	7	14 256	6
- Siemenet ja kasvinsuojelu	7 050	3	9 545	3	4 444	4	140 802	12	33 693	4	7 099	3
- Lyhytikäinen kalusto	2 159	1	2 954	1	1 447	1	60 957	5	9 113	1	2 185	1
Muut menot	57 442	24	74 502	25	33 055	27	216 232	18	166 501	22	57 033	24
- Poltto- ja voiteluaineet	6 102	3	7 971	3	4 154	3	17 003	1	24 059	3	6 105	3
- Sähkö	4 588	2	5 556	2	2 685	2	13 236	1	12 769	2	4 537	2
- Koneiden korjaus	8 426	3	11 672	4	4 894	4	56 343	5	47 732	6	8 443	4
- Ojien yms. kunnossapito	1 104	0	1 364	0	498	0	15 675	1	4 698	1	1 091	0
- Rakennusten korjausmenot	2 365	1	2 852	1	1 443	1	2 530	0	20 028	3	2 358	1
- Maan vuokrat	4 124	2	5 430	2	2 661	2	49 464	4	8 690	1	4 123	2
- Muut vuokrat	2 753	1	3 900	1	1 892	2	168	0	14 096	2	2 771	1
- Vakuutusmaksut	11 419	5	14 252	5	5 894	5	18 447	2	18 332	2	11 243	5
- Muut väh.kelpoiset menot	16 562	7	21 505	7	8 935	7	43 367	4	16 097	2	16 362	7
Poistot	23 933	10	29 324	10	10 420	9	92 527	8	53 148	7	23 465	10
- Rakennukset	5 408	2	7 006	2	1 781	1	30 718	3	29 964	4	5 314	2
- Koneet ja kalusto	17 248	7	20 847	7	8 104	7	59 400	5	21 498	3	16 908	7
- Ojat, sillat yms.	1 277	1	1 471	0	535	0	2 408	0	1 686	0	1 244	1
Tasausvaraus	8 910	4	9 550	3	3 397	3	0	0	5 336	1	8 612	4
Menot yhteensä	161 454	67	206 646	68	83 519	69	1 223 028	104	1 150 970	150	160 751	67
Puhdas tulo	80 154	33	96 180	32	37 084	31	-41 908	-4	-383 333	-50	77 751	33
Korot	10 441	4	5 425	2	2 543	2	45 575	4	2 052	0	9 745	4
Tulos maataloudesta	69 714	29	90 755	30	34 541	29	-87 483	-7	-385 385	-50	68 006	29
Maatalouden varat	219 043	91	261 259	86	113 444	94	743 760	63	2 564 748	334	218 197	91
Maatalouden velat	174 276	72	126 673	42	35 071	29	405 342	34	36 330	5	163 828	69
Viljelty pelto, ha	23,18		29,73		15,75		134,24		63,34		23,15	
Vuokrattu pelto, ha	5,43		7,01		2,89		87,7		9,12		5,39	
Metsämaa, ha	43,09		54,9		34,59		88,66		183,2		43,35	

Taulukko 11: Maatalouden veronalaiset tulot ja menot sekä varat ja velat tilaa kohti ikäryhmittäin luonnollisten henkilöiden maataloilla vuonna 1996, mk ja osuus kokonaistuloista, %
Tabell 11: Skattepliktiga inkomster och utgifter av lantbruket samt tillgångar och skulder per lägenhet efter jordbrukarens ålder på fysiska personers lantbruk år 1996, mk och andelen av de totala inkomsterna, %
Table 11: Taxable income and expenditure, and assets and liabilities, per agricultural holding by farmer's age, in FIM and as % of total income in 1996

Viljelijän ikä	Alle 35 v.		35–49 v.		50–64 v.		Yli 64 v.		keskimäärin	
	Mk	%	Mk	%	Mk	%	Mk	%	Mk	%
Maatiloja kohdeperusjoukossa, kpl	12 087		37 923		27 383		4 791		82 184	
Maatiloja tarkastelussa, kpl	1 405		4 503		3 251		538		9 697	
Maataloustuotteiden myyntitulot	152 671	53	138 270	53	118 325	54	53 332	52	128 791	53
Kotieläintalouden tuotteet	119 962	41	102 190	39	88 448	41	29 558	29	95 991	40
– Maitotaloustuotteet	66 986	23	51 324	20	48 342	22	16 524	16	50 605	21
– Nautakarja	20 281	7	18 520	7	14 041	6	6 933	7	16 611	7
– Siat	24 458	8	24 348	9	18 503	9	3 881	4	21 224	9
– Siipikarja	7 362	3	7 310	3	6 846	3	1 905	2	6 848	3
– Muut eläimet	876	0	688	0	715	0	314	0	703	0
Kasvinviljelytuotteet	32 708	11	36 080	14	29 878	14	23 774	23	32 800	14
– Vilja	16 843	6	17 808	7	16 177	7	15 650	15	16 997	7
– Sokerijuurikas	3 292	1	4 029	2	3 893	2	2 260	2	3 772	2
– Peruna	4 337	1	5 295	2	2 802	1	1 142	1	4 081	2
– Puutarhatuotteet	4 725	2	5 907	2	4 082	2	2 297	2	4 915	2
– Muut kasvit	3 513	1	3 041	1	2 924	1	2 426	2	3 036	1
Tuet	117 848	41	103 105	39	82 016	38	38 121	37	94 458	39
– CAP-tuet	15 715	5	15 639	6	14 090	6	10 517	10	14 835	6
– Luonnonhaittakorvaus	20 978	7	19 146	7	15 775	7	6 849	7	17 575	7
– Ympäristötuen perustuki	17 280	6	15 649	6	13 772	6	6 082	6	14 706	6
– Muut tuet	63 875	22	52 671	20	38 379	18	14 674	14	47 342	20
Muut tulot	20 028	7	19 806	8	16 999	8	10 476	10	18 359	8
– Sivuansiotalous	10 644	4	8 771	3	6 766	3	2 528	2	8 015	3
– Varausten suora tuloutus	2 222	1	3 579	1	4 016	2	2 676	3	3 472	1
– Muut maatalouden tulot	7 162	2	7 456	3	6 217	3	5 271	5	6 872	3
Tulot yhteensä	290 546	100	261 181	100	217 340	100	101 929	100	241 608	100
Palkkamenot	3 763	1	4 456	2	5 386	2	3 198	3	4 591	2
Tuotantopanosten hankintamenot	82 253	28	73 059	28	58 378	27	22 619	22	66 579	28
– Kotieläimet	12 863	4	13 350	5	9 759	4	2 059	2	11 423	5
– Rehut yms.	31 102	11	26 234	10	21 817	10	6 368	6	24 320	10
– Muut kotieläintalouden menot	10 236	4	7 938	3	6 077	3	2 497	2	7 339	3
– Lannoitteet ja kalkki	17 340	6	15 251	6	12 871	6	7 077	7	14 289	6
– Siemenet ja kasvinsuojelu	7 865	3	7 972	3	6 025	3	3 550	3	7 050	3
– Lyhytikäinen kalusto	2 847	1	2 314	1	1 830	1	1 068	1	2 159	1
Muut menot	72 089	25	61 988	24	49 963	23	27 256	27	57 442	24
– Poltto- ja voiteluaineet	7 088	2	6 449	2	5 630	3	3 574	4	6 102	3
– Sähkö	5 325	2	4 995	2	4 058	2	2 535	2	4 588	2
– Koneiden korjaus	10 930	4	9 234	4	6 970	3	4 037	4	8 426	3
– Ojien yms. kunnossapito	1 334	0	1 179	0	997	0	547	1	1 104	0
– Rakennusten korjausmenot	3 276	1	2 492	1	2 001	1	1 142	1	2 365	1
– Maan vuokrat	6 092	2	4 641	2	2 977	1	1 625	2	4 124	2
– Muut vuokrat	3 298	1	2 938	1	2 422	1	1 797	2	2 753	1
– Vakuutusmaksut	12 560	4	12 183	5	11 089	5	4 369	4	11 419	5
– Muut väh.kelpoiset menot	22 187	8	17 878	7	13 819	6	7 631	7	16 562	7
Poistot	31 638	11	26 815	10	18 963	9	10 081	10	23 933	10
– Rakennukset	7 066	2	6 344	2	4 044	2	1 604	2	5 408	2
– Koneet ja kalusto	22 914	8	19 091	7	13 859	6	7 742	8	17 248	7
– Ojat, sillat yms.	1 658	1	1 380	1	1 060	0	735	1	1 277	1
Tasausvaraus	11 456	4	10 065	4	7 210	3	3 060	3	8 910	4
Menot yhteensä	201 201	69	176 382	68	139 900	64	66 214	65	161 454	67
Puhdas tulo	89 345	31	84 799	32	77 440	36	35 715	35	80 154	33
Korot	13 348	5	12 431	5	7 935	4	1 674	2	10 441	4
Tulos maataloudesta	75 997	26	72 368	28	69 505	32	34 041	33	69 714	29
Maatalouden varat	258 628	89	238 324	91	192 740	89	116 894	115	219 043	91
Maatalouden velat	261 692	90	212 703	81	108 848	50	23 532	23	174 276	72
Viljelty pelto, ha	26,34		24,5		21,33		15,38		23,18	
Vuokrattu pelto, ha	7,73		6,14		4,05		1,85		5,43	
Metsämaa, ha	41,87		44,12		43,29		36,85		43,09	

Taulukko 12: Eri tuotteista tuloa saaneiden osuus koko maassa, maakunnittain ja tilakokoluokittain vuonna 1996, %
Tabell 12: Jordbrukslägenheter som haft inkomster av olika produkter i hela landet, efter landskap och efter lägenhetsstorleksklass år 1996, %
Table 12: Farms according to income from different products in the whole country, by region and size group in 1996, %

	Maito	Nauta	Sika	Siipikarja	Vilja	Sokeri-juurikas	Peruna	Puutarha-tuotteet
Koko maa	34	43	8	4	47	4	6	7
Maakunta								
Uusimaa	19	26	5	3	71	4	4	8
Varsinais-Suomi	11	15	15	11	79	12	6	15
Satakunta	19	26	13	7	58	11	8	7
Häme	23	31	9	4	64	14	7	6
Pirkanmaa	32	43	7	3	49	1	3	4
Päijät-Häme	31	44	9	5	57	6	4	9
Kymenlaakso	32	39	8	3	65	1	5	8
Etelä-Karjala	35	51	10	4	43	3	7	5
Etelä-Savo	50	62	5	5	25	4	5	8
Pohjois-Savo	50	59	5	1	26	0	3	9
Pohjois-Karjala	52	64	3	2	23	0	2	7
Keski-Suomi	32	50	7	3	30	0	4	4
Etelä-Pohjanmaa	34	44	8	3	49	1	10	2
Vaasan rannikkoseutu	19	25	15	6	62	3	7	5
Keski-Pohjanmaa	67	74	3	0	17	0	2	2
Pohjois-Pohjanmaa	50	59	2	1	33	0	6	2
Kainuu	59	74	0	0	11	0	6	3
Lappi	56	67	2	0	3	0	7	3
Ahvenanmaa	30	49	3	4	57	33	22	28
Tilakokoluokka, ha								
2-4,9	4	9	2	4	28	1	6	13
5-9,9	16	27	3	3	40	2	5	7
10-19,9	35	47	5	3	43	3	6	5
20-29,9	49	57	9	4	46	4	6	5
30-49,9	45	53	14	5	57	6	6	6
50-99,9	28	36	17	8	81	12	8	10
100-	16	29	15	8	92	18	8	14

Taulukko 13: Keskivirheet taulukossa 12, prosenttiyksikköä
Tabell 13: Medelfel i tabel 12, procentenheter
Table 13: Standard errors in table 12, percentage point

	Maito	Nauta	Sika	Siipikarja	Vilja	Sokeri- juurikas	Peruna	Puutarha- tuotteet
Koko maa	0,4	0,2	0,1	0,1	0,4	0,2	0,2	0,2
Maakunta								
Uusimaa	1,4	1,6	0,6	0,6	1,6	0,6	0,6	0,8
Varsinais-Suomi	0,8	0,9	0,7	0,6	1,0	0,7	0,6	0,8
Satakunta	1,8	1,9	1,0	0,7	1,9	1,0	0,8	0,8
Häme	2,3	2,4	1,0	1,0	2,4	1,6	1,2	1,0
Pirkanmaa	1,9	1,9	0,7	0,7	1,9	0,2	0,7	0,6
Päijät-Häme	3,8	3,7	1,6	1,6	3,7	1,9	1,4	1,7
Kymenlaakso	2,7	2,8	1,2	0,8	2,7	0,5	1,1	1,4
Etelä-Karjala	3,3	3,2	1,3	1,0	3,2	1,0	1,6	1,3
Etelä-Savo	2,4	2,1	0,7	0,9	2,0	0,8	0,9	1,0
Pohjois-Savo	2,2	1,9	0,6	0,2	1,8	0,0	0,7	0,8
Pohjois-Karjala	2,5	2,2	0,5	0,7	2,1	0,0	0,6	1,0
Keski-Suomi	2,7	2,6	1,0	0,9	2,2	0,0	0,7	0,5
Etelä-Pohjanmaa	1,7	1,6	0,7	0,3	1,7	0,2	0,8	0,3
Vaasan rannikkoseutu	1,9	2,0	1,1	0,4	1,9	0,6	0,7	0,6
Keski-Pohjanmaa	3,4	2,9	0,7	0,0	2,7	0,0	0,8	0,8
Pohjois-Pohjanmaa	1,9	1,7	0,4	0,2	1,9	0,0	0,7	0,4
Kainuu	3,7	3,0	0,2	0,2	2,0	0,0	1,9	0,9
Lappi	2,6	1,9	0,7	0,4	0,9	0,0	1,5	1,3
Ahvenanmaa	4,7	4,6	1,5	1,5	4,6	4,4	3,8	3,9
Tilakokoluokka, ha								
2-4,9	1,0	1,2	0,4	0,7	1,4	0,4	0,6	0,8
5-9,9	0,9	0,9	0,3	0,4	1,1	0,2	0,4	0,4
10-19,9	0,8	0,6	0,2	0,2	0,7	0,3	0,4	0,3
20-29,9	0,9	0,6	0,3	0,3	1,0	0,4	0,5	0,4
30-49,9	0,9	0,7	0,4	0,4	1,1	0,5	0,5	0,5
50-99,9	1,3	1,1	0,6	0,7	1,5	1,0	0,8	0,9
100-	2,4	2,8	1,6	1,0	2,1	1,7	2,2	1,6

Taulukko 14: Maatalouden käyttöomaisuuserät ja niiden muutokset tilaa kohti maakunnittain vuonna 1996, mk ja osuus ennen poistoja, %

Tabell 14: Anläggningstillgångar med förändringar inom lantbruket per lägenhet efter landskap år 1996, mk och andelen före avskrivningar, %

Table 14: Fixed assets and their changes in agriculture per farm by region in 1996, in FIM and as % before depreciation

	Uusimaa		Varsinais-Suomi		Satakunta		Häme	
	Mk	%	Mk	%	Mk	%	Mk	%
Maatiloja kohdeperusjoukossa, kpl	6 060		10 018		6 294		3 853	
Maatiloja tarkastelussa, kpl	810		1 561		796		455	
Käyttöomaisuuserät yhteensä ilman asuinrakennuksia								
Menojäännös 1.1.	155 494	87	152 812	86	126 631	85	141 180	86
Hankinta- ja perusparannus	39 785	22	42 382	24	34 321	23	38 696	24
Yhteensä	195 278	109	195 194	110	160 951	108	179 876	110
Vähennykset yhteensä	16 535	9	17 932	10	12 042	8	15 702	10
Luovutus, korvaus, avustus	9 185	5	9 868	6	6 554	4	9 847	6
Siirto toiseen tulolähteeseen	37	0	41	0	11	0	0	0
Varaukset	7 313	4	8 022	5	5 476	4	5 855	4
Menojäännös ennen poistoja	178 743	100	177 262	100	148 909	100	164 174	100
Poisto	28 073	16	25 899	15	21 456	14	24 849	15
Menojäännös 31.12	150 670	84	151 363	85	127 454	86	139 324	85
Koneet								
Menojäännös 1.1.	88 274	83	84 979	82	72 235	81	85 535	83
Hankinta- ja perusparannus	31 906	30	34 179	33	26 974	30	30 855	30
Yhteensä	120 180	113	119 158	114	99 209	111	116 391	112
Vähennykset yhteensä	13 852	13	15 043	14	9 948	11	12 919	12
Luovutus, korvaus	8 888	8	9 392	9	6 243	7	9 459	9
Siirto toiseen tulolähteeseen	37	0	0	0	11	0	0	0
Varaukset	4 927	5	5 651	5	3 694	4	3 460	3
Menojäännös ennen poistoja	106 328	100	104 114	100	89 261	100	103 472	100
Poisto	20 761	20	18 675	18	15 693	18	18 733	18
Menojäännös 31.12	85 567	80	85 440	82	73 568	82	84 739	82
Salaojat ja sillat								
Menojäännös 1.1.	11 394	92	13 189	92	7 917	90	9 093	92
Hankinta- ja perusparannus	1 385	11	1 610	11	1 166	13	1 284	13
Yhteensä	12 778	103	14 799	103	9 084	103	10 377	105
Vähennykset yhteensä	389	3	394	3	240	3	454	5
Luovutus, korvaus	13	0	39	0	0	0	116	1
Varaukset	376	3	355	2	239	3	338	3
Menojäännös ennen poistoja	12 389	100	14 405	100	8 844	100	9 923	100
Poisto	1 743	14	1 801	13	1 159	13	1 272	13
Menojäännös 31.12	10 646	86	12 604	87	7 685	87	8 651	87
Tuotantorakennukset								
Menojäännös 1.1.	55 826	93	54 644	93	46 478	91	46 552	92
Hankinta- ja perusparannus	6 494	11	6 593	11	6 180	12	6 556	13
Yhteensä	62 320	104	61 237	104	52 658	104	53 109	105
Vähennykset yhteensä	2 294	4	2 494	4	1 854	4	2 330	5
Luovutus, korvaus, avustus	284	0	437	1	311	1	273	1
Siirto toiseen tulolähteeseen	0	0	41	0	0	0	0	0
Varaukset	2 010	3	2 017	3	1 543	3	2 057	4
Menojäännös ennen poistoja	60 026	100	58 743	100	50 804	100	50 778	100
Poisto	5 568	9	5 424	9	4 604	9	4 844	10
Menojäännös 31.12	54 457	91	53 319	91	46 200	91	45 935	90
Asuinrakennukset								
Menojäännös 1.1.	3 407	91	3 811	99	128	100	1 659	96
Hankinta- ja perusparannus	400	11	148	4	0	0	173	10
Yhteensä	3 808	102	3 960	102	128	100	1 832	106
Vähennykset yhteensä	61	2	94	2	0	0	104	6
Luovutus, korvaus, avustus	0	0	61	2	0	0	0	0
Siirto toiseen tulolähteeseen	0	0	0	0	0	0	0	0
Varaukset	61	2	33	1	0	0	104	6
Menojäännös ennen poistoja	3 747	100	3 866	100	128	100	1 728	100
Poisto	147	4	178	5	6	5	103	6
Menojäännös 31.12	3 600	96	3 688	95	122	95	1 624	94

Taulukko 14: (jatkuu)

Tabell 14: (forts.)

Table 14: (cont.)

	Pirkanmaa		Päijät-Häme		Kymenlaakso		Etelä-Karjala		Etelä-Savo	
	Mk	%	Mk	%	Mk	%	Mk	%	Mk	%
Maatiloja kohdeperusjoukossa, kpl	6 911		1 763		3 094		2 625		5 084	
Maatiloja tarkastelussa, kpl	743		200		339		270		496	
Käyttöomaisuuserät yhteensä ilman asuinrakennuksia										
Menojäännös 1.1.	119 950	84	135 722	83	112 783	86	97 611	82	97 492	85
Hankinta- ja perusparannus	33 109	23	39 380	24	30 641	23	33 960	29	29 184	26
Yhteensä	153 059	107	175 102	108	143 425	109	131 571	111	126 676	111
Vähennykset yhteensä	10 091	7	12 383	8	12 216	9	12 608	11	12 539	11
Luovutus, korvaus, avustus	4 858	3	7 041	4	6 032	5	6 275	5	6 674	6
Siirto toiseen tulolähteeseen	93	0	11	0	0	0	0	0	487	0
Varaukset	5 140	4	5 331	3	6 184	5	6 333	5	5 378	5
Menojäännös ennen poistoja	142 969	100	162 719	100	131 209	100	118 963	100	114 137	100
Poisto	22 056	15	24 896	15	20 936	16	20 279	17	18 275	16
Menojäännös 31.12	120 913	85	137 823	85	110 272	84	98 684	83	95 862	84
Koneet										
Menojäännös 1.1.	66 122	79	83 058	82	65 674	82	60 614	80	58 272	82
Hankinta- ja perusparannus	25 501	30	29 036	29	24 847	31	23 066	31	23 231	33
Yhteensä	91 623	109	112 094	110	90 521	113	83 680	111	81 502	115
Vähennykset yhteensä	7 773	9	10 626	10	10 629	13	8 378	11	10 419	15
Luovutus, korvaus	4 309	5	7 031	7	5 986	7	5 118	7	6 228	9
Siirto toiseen tulolähteeseen	76	0	11	0	0	0	0	0	470	1
Varaukset	3 388	4	3 584	4	4 643	6	3 260	4	3 721	5
Menojäännös ennen poistoja	83 850	100	101 467	100	79 892	100	75 303	100	71 083	100
Poisto	16 031	19	18 489	18	15 983	20	15 297	20	13 794	19
Menojäännös 31.12	67 818	81	82 978	82	63 909	80	60 006	80	57 289	81
Salaojat ja sillat										
Menojäännös 1.1.	9 345	95	8 228	94	9 374	94	5 861	92	3 611	91
Hankinta- ja perusparannus	758	8	636	7	710	7	793	12	935	24
Yhteensä	10 104	103	8 864	101	10 084	101	6 655	104	4 546	115
Vähennykset yhteensä	303	3	95	1	62	1	265	4	580	15
Luovutus, korvaus	67	1	0	0	0	0	0	0	31	1
Varaukset	236	2	95	1	62	1	265	4	549	14
Menojäännös ennen poistoja	9 801	100	8 769	100	10 022	100	6 390	100	3 965	100
Poisto	1 423	15	1 374	16	1 468	15	1 103	17	550	14
Menojäännös 31.12	8 377	85	7 396	84	8 553	85	5 287	83	3 416	86
Tuotantorakennukset										
Menojäännös 1.1.	44 482	90	44 436	85	37 735	91	31 135	84	35 610	91
Hankinta- ja perusparannus	6 850	14	9 708	18	5 085	12	10 100	27	5 019	13
Yhteensä	51 332	104	54 145	103	42 820	104	41 236	111	40 629	104
Vähennykset yhteensä	2 014	4	1 662	3	1 525	4	3 965	11	1 540	4
Luovutus, korvaus, avustus	482	1	10	0	46	0	1 157	3	416	1
Siirto toiseen tulolähteeseen	17	0	0	0	0	0	0	0	18	0
Varaukset	1 515	3	1 652	3	1 478	4	2 808	8	1 107	3
Menojäännös ennen poistoja	49 318	100	52 482	100	41 295	100	37 270	100	39 088	100
Poisto	4 601	9	5 033	10	3 485	8	3 880	10	3 931	10
Menojäännös 31.12	44 717	91	47 449	90	37 810	92	33 391	90	35 157	90
Asuinrakennukset										
Menojäännös 1.1.	639	96	2 386	100	334	92	229	100	1 421	97
Hankinta- ja perusparannus	96	14	0	0	70	19	0	0	188	13
Yhteensä	735	110	2 386	100	405	111	229	100	1 609	110
Vähennykset yhteensä	67	10	0	0	41	11	0	0	148	10
Luovutus, korvaus, avustus	0	0	0	0	41	11	0	0	76	5
Siirto toiseen tulolähteeseen	0	0	0	0	0	0	0	0	0	0
Varaukset	67	10	0	0	0	0	0	0	73	5
Menojäännös ennen poistoja	668	100	2 386	100	363	100	229	100	1 461	100
Poisto	19	3	125	5	8	2	14	6	40	3
Menojäännös 31.12	649	97	2 261	95	355	98	215	94	1 421	97

Taulukko 14: Maatalouden käyttöomaisuuserät ja niiden muutokset tilaa kohti maakunnittain vuonna 1996, mk ja osuus ennen poistoja, %
Tabell 14: Anläggningstillgångar med förändringar inom lantbruket per lägenhet efter landskap år 1996, mk och andelen före avskrivningar, %
Table 14: Fixed assets and their changes in agriculture per farm by region in 1996, in FIM and as % before depreciation

	Pohjois-Savo		Pohjois-Karjala		Keski-Suomi		Etelä-Pohjanmaa		Vaasan rannikkoseutu	
	Mk	%	Mk	%	Mk	%	Mk	%	Mk	%
Maatiloja kohdeperusjoukossa, kpl	6 582		4 109		4 529		10 036		6 038	
Maatiloja tarkastelussa, kpl	653		436		476		1 111		816	
Käyttöomaisuuserät yhteensä ilman asuinrakennuksia										
Menojäännös 1.1.	136 591	83	126 814	87	100 531	83	111 627	85	120 328	85
Hankinta- ja perusparannus	43 827	27	39 556	27	29 587	24	32 630	25	35 315	25
Yhteensä	180 419	109	166 370	114	130 118	107	144 257	110	155 643	110
Vähennykset yhteensä	15 528	9	19 842	14	8 301	7	12 537	10	14 355	10
Luovutus, korvaus, avustus	9 133	6	8 314	6	5 215	4	6 301	5	7 460	5
Siirto toiseen tulolähteeseen	271	0	4 191	3	26	0	230	0	190	0
Varaukset	6 124	4	7 337	5	3 060	3	6 006	5	6 705	5
Menojäännös ennen poistoja	164 890	100	146 528	100	121 817	100	131 720	100	141 289	100
Poisto	26 359	16	20 890	14	17 819	15	19 948	15	21 460	15
Menojäännös 31.12	138 531	84	125 638	86	103 998	85	111 772	85	119 829	85
Koneet										
Menojäännös 1.1.	65 153	78	61 467	78	55 662	77	60 560	80	65 984	82
Hankinta- ja perusparannus	29 472	35	28 892	37	23 708	33	24 649	33	25 944	32
Yhteensä	94 624	114	90 359	115	79 370	109	85 209	113	91 927	114
Vähennykset yhteensä	11 286	14	11 754	15	6 792	9	9 515	13	11 418	14
Luovutus, korvaus	8 191	10	6 317	8	4 852	7	5 849	8	6 964	9
Siirto toiseen tulolähteeseen	126	0	1 400	2	0	0	24	0	131	0
Varaukset	2 970	4	4 036	5	1 941	3	3 642	5	4 322	5
Menojäännös ennen poistoja	83 338	100	78 605	100	72 577	100	75 694	100	80 510	100
Poisto	17 763	21	14 673	19	12 994	18	14 226	19	15 377	19
Menojäännös 31.12	65 575	79	63 932	81	59 584	82	61 468	81	65 133	81
Salaojat ja sillat										
Menojäännös 1.1.	8 798	91	7 833	94	5 693	93	7 423	95	5 580	95
Hankinta- ja perusparannus	1 017	11	755	9	577	9	660	8	618	10
Yhteensä	9 815	102	8 589	103	6 270	103	8 083	103	6 198	105
Vähennykset yhteensä	191	2	252	3	154	3	233	3	294	5
Luovutus, korvaus	4	0	16	0	0	0	14	0	70	1
Varaukset	187	2	236	3	154	3	220	3	224	4
Menojäännös ennen poistoja	9 624	100	8 337	100	6 116	100	7 850	100	5 904	100
Poisto	1 543	16	1 099	13	877	14	1 237	16	900	15
Menojäännös 31.12	8 081	84	7 238	87	5 239	86	6 613	84	5 004	85
Tuotantorakennukset										
Menojäännös 1.1.	62 641	87	57 514	97	39 177	91	43 644	91	48 764	89
Hankinta- ja perusparannus	13 338	19	9 908	17	5 302	12	7 321	15	8 754	16
Yhteensä	75 979	106	67 423	113	44 479	103	50 964	106	57 518	105
Vähennykset yhteensä	4 051	6	7 837	13	1 355	3	2 789	6	2 643	5
Luovutus, korvaus, avustus	938	1	1 981	3	363	1	439	1	426	1
Siirto toiseen tulolähteeseen	145	0	2 791	5	26	0	206	0	58	0
Varaukset	2 967	4	3 065	5	966	2	2 145	4	2 158	4
Menojäännös ennen poistoja	71 928	100	59 586	100	43 124	100	48 176	100	54 875	100
Poisto	7 054	10	5 118	9	3 948	9	4 485	9	5 183	9
Menojäännös 31.12	64 874	90	54 467	91	39 176	91	43 691	91	49 693	91
Asuinrakennukset										
Menojäännös 1.1.	1 572	87	5 232	79	1 490	87	730	95	7	12
Hankinta- ja perusparannus	258	14	1 403	21	242	14	40	5	47	88
Yhteensä	1 829	102	6 634	100	1 732	101	770	100	53	100
Vähennykset yhteensä	32	2	0	0	22	1	0	0	0	0
Luovutus, korvaus, avustus	0	0	0	0	0	0	0	0	0	0
Siirto toiseen tulolähteeseen	14	1	0	0	0	0	0	0	0	0
Varaukset	18	1	0	0	22	1	0	0	0	0
Menojäännös ennen poistoja	1 797	100	6 634	100	1 710	100	770	100	53	100
Poisto	24	1	384	6	51	3	6	1	0	0
Menojäännös 31.12	1 774	99	6 250	94	1 660	97	764	99	53	100

Taulukko 14: (jatkuu)

Tabell 14: (forts.)

Table 14: (cont.)

	Keski-Pohjanmaa		Pohjois-Pohjanmaa		Kainuu		Lappi		Ahvenanmaa	
	Mk	%	Mk	%	Mk	%	Mk	%	Mk	%
Maatiloja kohdeperusjoukossa, kpl	2 669		7 228		1 553		2 286		1 163	
Maatiloja tarkastelussa, kpl	211		821		178		286		130	
Käyttöomaisuuserät yhteensä ilman asuinrakennuksia										
Menojäänös 1.1.	159 391	87	149 347	84	135 528	88	123 019	83	156 645	87
Hankinta- ja perusparannus	42 629	23	48 316	27	40 122	26	39 611	27	33 892	19
Yhteensä	202 020	110	197 663	112	175 650	114	162 630	109	190 536	106
Vähennykset yhteensä	18 672	10	20 685	12	20 990	14	13 553	9	10 813	6
Luovutus, korvaus, avustus	10 356	6	12 267	7	13 089	8	7 376	5	3 410	2
Siirto toiseen tulolähteeseen	340	0	302	0	34	0	19	0	20	0
Varaukset	7 977	4	8 116	5	7 867	5	6 159	4	7 383	4
Menojäänös ennen poistoja	183 347	100	176 978	100	154 660	100	149 077	100	179 723	100
Poisto	30 415	17	28 808	16	24 264	16	22 215	15	25 137	14
Menojäänös 31.12	152 932	83	148 170	84	130 396	84	126 861	85	154 585	86
Koneet										
Menojäänös 1.1.	86 678	83	80 283	79	74 412	84	60 046	74	88 890	85
Hankinta- ja perusparannus	33 154	32	38 614	38	32 382	36	33 109	41	23 449	22
Yhteensä	119 832	115	118 897	117	106 794	120	93 156	114	112 339	107
Vähennykset yhteensä	15 614	15	17 150	17	18 050	20	11 504	14	7 327	7
Luovutus, korvaus	9 445	9	11 082	11	12 301	14	6 557	8	2 071	2
Siirto toiseen tulolähteeseen	0	0	28	0	34	0	2	0	20	0
Varaukset	6 169	6	6 039	6	5 715	6	4 945	6	5 236	5
Menojäänös ennen poistoja	104 218	100	101 747	100	88 744	100	81 652	100	105 012	100
Poisto	22 123	21	20 639	20	17 480	20	16 053	20	18 107	17
Menojäänös 31.12	82 094	79	81 108	80	71 263	80	65 599	80	86 905	83
Salaojat ja sillat										
Menojäänös 1.1.	5 877	92	6 327	92	3 097	96	1 682	66	10 096	88
Hankinta- ja perusparannus	623	10	848	12	164	5	923	36	2 830	25
Yhteensä	6 500	101	7 176	104	3 260	101	2 605	102	12 925	112
Vähennykset yhteensä	89	1	275	4	24	1	52	2	1 390	12
Luovutus, korvaus	2	0	5	0	21	1	36	1	631	5
Varaukset	86	1	270	4	3	0	16	1	759	7
Menojäänös ennen poistoja	6 411	100	6 901	100	3 236	100	2 554	100	11 536	100
Poisto	1 122	18	1 195	17	448	14	234	9	1 330	12
Menojäänös 31.12	5 288	82	5 706	83	2 788	86	2 320	91	10 205	88
Tuotantorakennukset										
Menojäänös 1.1.	66 836	92	62 737	92	58 020	93	61 291	94	57 659	91
Hankinta- ja perusparannus	8 852	12	8 854	13	7 576	12	5 578	9	7 613	12
Yhteensä	75 688	104	71 590	105	65 596	105	66 869	103	65 272	103
Vähennykset yhteensä		4	3 261	5	2 916	5	1 997	3	2 096	3
Luovutus, korvaus, avustus		1	1 180	2	766	1	782	1	709	1
Siirto toiseen tulolähteeseen	340	0	274	0	0	0	17	0	0	0
Varaukset	1 721	2	1 807	3	2 149	3	1 198	2	1 388	2
Menojäänös ennen poistoja	72 719	100	68 329	100	62 680	100	64 871	100	63 176	100
Poisto	7 169	10	6 973	10	6 336	10	5 928	9	5 700	9
Menojäänös 31.12	65 549	90	61 356	90	56 345	90	58 943	91	57 475	91
Asuinrakennukset										
Menojäänös 1.1.	0		209	100	26	100	0		2 593	100
Hankinta- ja perusparannus	0		0	0	0	0	0		0	0
Yhteensä	0		209	100	26	100	0		2 593	100
Vähennykset yhteensä	0		0	0	0	0	0		0	0
Luovutus, korvaus, avustus	0		0	0	0	0	0		0	0
Siirto toiseen tulolähteeseen	0		0	0	0	0	0		0	0
Varaukset	0		0	0	0	0	0		0	0
Menojäänös ennen poistoja	0		209	100	26	100	0		2 593	100
Poisto	0		11	5	2	6	0		110	4
Menojäänös 31.12	0		199	95	25	94	0		2 483	96

Taulukko 15: Maatalouden käyttöomaisuuserät ja niiden muutokset tilaa kohti EU:n tukialueittain vuonna 1996, mk ja osuus ennen poistoja, %

Tabell 15: Anläggningstillgångar med förändringar inom lantbruket per lägenhet efter EU-stödregion år 1996, mk och andelen före avskrivningar, %

Table 15: Fixed assets and their changes in agriculture per agricultural holding by EU-support area in 1996, in FIM and as % before depreciation

	A		B1		BS		C1	
	Mk	%	Mk	%	Mk	%	Mk	%
Maatiloja kohdeperusjoukossa, kpl	11 411		26 502		488		22 117	
Maatiloja tarkastelussa, kpl	1 737		3 170		62		2 509	
Käyttöomaisuuserät yhteensä ilman asuinrakennuksia								
Menojäännös 1.1.	150 915	87	132 567	85	171 262	86	110 237	84
Hankinta- ja perusparannus	42 141	24	35 301	23	46 876	24	34 041	26
Yhteensä	193 056	111	167 869	108	218 138	110	144 279	110
Vähennykset yhteensä	18 751	11	12 679	8	19 414	10	13 642	10
Luovutus, korvaus, avustus	10 422	6	6 800	4	11 643	6	7 369	6
Siirto toiseen tulolähteeseen	40	0	35	0	0	0	214	0
Varaukset	8 290	5	5 844	4	7 770	4	6 059	5
Menojäännös ennen poistoja	174 304	100	155 189	100	198 725	100	130 637	100
Poisto	26 446	15	23 412	15	30 047	15	20 267	16
Menojäännös 31.12	147 858	85	131 778	85	168 678	85	110 370	84
Koneet								
Menojäännös 1.1.	83 242	82	76 360	82	105 737	85	60 997	80
Hankinta- ja perusparannus	34 336	34	27 655	30	31 427	25	25 458	34
Yhteensä	117 578	116	104 015	111	137 164	111	86 455	114
Vähennykset yhteensä	15 861	16	10 542	11	13 462	11	10 582	14
Luovutus, korvaus	10 060	10	6 514	7	7 094	6	6 690	9
Siirto toiseen tulolähteeseen	14	0	27	0	0	0	156	0
Varaukset	5 788	6	4 001	4	6 368	5	3 736	5
Menojäännös ennen poistoja	101 717	100	93 473	100	123 702	100	75 873	100
Poisto	19 152	19	17 262	18	23 553	19	14 657	19
Menojäännös 31.12	82 565	81	76 212	82	100 149	81	61 215	81
Salaojat ja sillat								
Menojäännös 1.1.	13 343	92	9 071	92	7 968	83	6 462	93
Hankinta- ja perusparannus	1 489	10	1 107	11	2 909	30	837	12
Yhteensä	14 832	102	10 178	103	10 877	114	7 299	105
Vähennykset yhteensä	358	2	326	3	1 308	14	337	5
Luovutus, korvaus	25	0	30	0	1 226	13	31	0
Varaukset	333	2	296	3	81	1	307	4
Menojäännös ennen poistoja	14 474	100	9 852	100	9 570	100	6 962	100
Poisto	1 910	13	1 354	14	903	9	1 045	15
Menojäännös 31.12	12 564	87	8 498	86	8 666	91	5 916	85
Tuotantorakennukset								
Menojäännös 1.1.	54 330	93	47 136	91	57 557	88	42 778	89
Hankinta- ja perusparannus	6 316	11	6 540	13	12 540	19	7 747	16
Yhteensä	60 646	104	53 676	103	70 097	107	50 525	106
Vähennykset yhteensä	2 532	4	1 812	3	4 644	7	2 723	6
Luovutus, korvaus, avustus	337	1	256	0	3 323	5	649	1
Siirto toiseen tulolähteeseen	26	0	8	0	0	0	58	0
Varaukset	2 169	4	1 548	3	1 321	2	2 016	4
Menojäännös ennen poistoja	58 114	100	51 864	100	65 453	100	47 802	100
Poisto	5 384	9	4 796	9	5 590	9	4 564	10
Menojäännös 31.12	52 730	91	47 068	91	59 863	91	43 238	90
Asuinrakennukset								
Menojäännös 1.1.	2 142	94	1 566	94	23 623	104	826	97
Hankinta- ja perusparannus	183	8	152	9	38	0	54	6
Yhteensä	2 325	102	1 718	103	23 661	104	879	104
Vähennykset yhteensä	51	2	49	3	858	4	32	4
Luovutus, korvaus, avustus	18	1	5	0	820	4	17	2
Siirto toiseen tulolähteeseen	0	0	0	0	0	0	0	0
Varaukset	33	1	44	3	38	0	15	2
Menojäännös ennen poistoja	2 275	100	1 669	100	22 803	100	847	100
Poisto	88	4	81	5	960	4	20	2
Menojäännös 31.12	2 187	96	1 588	95	21 844	96	827	98

Taulukko 15: (jatkuu)

Tabell 15: (forts.)

Table 15: (cont.)

	C2		C2P		C3		C4	
	Mk	%	Mk	%	Mk	%	Mk	%
Maatiloja kohdeperusjoukossa, kpl	24 363		2 700		3 718		595	
Maatiloja tarkastelussa, kpl	2 430		326		480		74	
Käyttöomaisuuserät yhteensä ilman asuinrakennuksia								
Menojäännös 1.1.	134 028	84	127 210	85	122 905	84	102 997	85
Hankinta- ja perusparannus	40 803	26	36 248	24	37 993	26	28 388	24
Yhteensä	174 831	110	163 458	110	160 898	109	131 385	109
Vähennykset yhteensä	16 192	10	14 187	10	13 801	9	10 697	9
Luovutus, korvaus, avustus	8 648	5	7 921	5	7 246	5	9 433	8
Siirto toiseen tulolähteeseen	960	1	0	0	15	0	65	0
Varaukset	6 584	4	6 266	4	6 539	4	1 198	1
Menojäännös ennen poistoja	158 639	100	149 272	100	147 097	100	120 688	100
Poisto	24 671	16	23 425	16	22 544	15	18 849	16
Menojäännös 31.12	133 968	84	125 847	84	124 553	85	101 839	84
Koneet								
Menojäännös 1.1.	70 871	79	64 077	79	63 624	77	49 468	77
Hankinta- ja perusparannus	30 554	34	28 580	35	30 591	37	23 367	36
Yhteensä	101 425	113	92 657	114	94 216	114	72 835	114
Vähennykset yhteensä	12 020	13	11 455	14	11 733	14	8 777	14
Luovutus, korvaus	7 616	9	7 188	9	6 771	8	8 231	13
Siirto toiseen tulolähteeseen	277	0	0	0	15	0	0	0
Varaukset	4 127	5	4 267	5	4 946	6	546	1
Menojäännös ennen poistoja	89 405	100	81 202	100	82 483	100	64 058	100
Poisto	17 500	20	16 632	20	16 400	20	13 184	21
Menojäännös 31.12	71 905	80	64 569	80	66 083	80	50 874	79
Salaojat ja sillat								
Menojäännös 1.1.	7 106	93	5 141	97	1 850	73	711	96
Hankinta- ja perusparannus	761	10	208	4	816	32	32	4
Yhteensä	7 867	103	5 349	101	2 666	105	744	100
Vähennykset yhteensä	217	3	55	1	133	5	0	0
Luovutus, korvaus	22	0	36	1	28	1	0	0
Varaukset	196	3	19	0	106	4	0	0
Menojäännös ennen poistoja	7 649	100	5 294	100	2 533	100	744	100
Poisto	1 218	16	787	15	295	12	111	15
Menojäännös 31.12	6 431	84	4 507	85	2 238	88	632	85
Tuotantorakennukset								
Menojäännös 1.1.	56 051	91	57 992	92	57 430	93	52 818	95
Hankinta- ja perusparannus	9 488	15	7 460	12	6 586	11	4 989	9
Yhteensä	65 539	106	65 452	104	64 016	103	57 807	103
Vähennykset yhteensä	3 955	6	2 676	4	1 934	3	1 921	3
Luovutus, korvaus, avustus	1 010	2	697	1	447	1	1 203	2
Siirto toiseen tulolähteeseen	683	1	0	0	0	0	65	0
Varaukset	2 262	4	1 980	3	1 487	2	653	1
Menojäännös ennen poistoja	61 584	100	62 776	100	62 082	100	55 886	100
Poisto	5 953	10	6 005	10	5 849	9	5 554	10
Menojäännös 31.12	55 631	90	56 771	90	56 233	91	50 332	90
Asuinrakennukset								
Menojäännös 1.1.	1 432	82	795	95	344	100	0	
Hankinta- ja perusparannus	337	19	44	5	0	0	0	
Yhteensä	1 768	101	839	100	344	100	0	
Vähennykset yhteensä	15	1	0	0	0	0	0	
Luovutus, korvaus, avustus	0	0	0	0	0	0	0	
Siirto toiseen tulolähteeseen	4	0	0	0	0	0	0	
Varaukset	11	1	0	0	0	0	0	
Menojäännös ennen poistoja	1 754	100	839	100	344	100	0	
Poisto	71	4	35	4	21	6	0	
Menojäännös 31.12	1 683	96	804	96	323	94	0	

Taulukko 16: Maatalouden käyttöomaisuuserät ja niiden muutokset tilaa kohti tuotantosunnittain vuonna 1996, mk ja osuus ennen poistoja, %

Tabell 16: Anläggningstillgångar med förändringar inom lantbruket per lägenhet efter produktionsinriktning år 1996, mk och andelen före avskrivningar, %

Table 16: Fixed assets and their changes in agriculture per agricultural holding by production sector in 1996, in FIM and as % before depreciation

	Maito		Nauta		Maito+nauta		Sika		Siipikarja		Muu kotieläin-tuot.		Kotiel.tuot. keskim.	
	Mk	%	Mk	%	Mk	%	Mk	%	Mk	%	Mk	%	Mk	%
Maatiloja kohdeperusjoukossa, kpl	25 726		5 864		2 143		4 946		1 348		1 907		41 935	
Maatiloja tarkastelussa, kpl	1 657		429		156		925		409		364		3 940	
Käyttöomaisuuserät yhteensä ilman asuinrakennuksia														
Menojäännös 1.1.	151 645	83	110 494	86	180 085	83	245 312	84	260 642	82	89 607	88	159 073	84
Hankinta- ja perusparannus	48 827	27	27 890	22	57 114	26	77 844	27	82 109	26	18 570	18	49 439	26
Yhteensä	200 472	110	138 383	108	237 199	110	323 156	110	342 751	108	108 177	106	208 512	110
Vähennykset yhteensä	18 330	10	9 900	8	21 466	10	29 568	10	26 496	8	6 420	6	18 358	10
Luovutus, korvaus, avustus	8 527	5	6 444	5	11 944	6	13 616	5	13 756	4	3 422	3	8 946	5
Siirto toiseen tulolähteeseen	92	0	0	0	837	0	83	0	89	0	508	0	135	0
Varaukset	9 711	5	3 456	3	8 685	4	15 869	5	12 650	4	2 491	2	9 276	5
Menojäännös ennen poistoja	182 143	100	128 483	100	215 734	100	293 587	100	316 255	100	101 757	100	190 154	100
Poisto	30 254	17	20 152	16	33 049	15	42 740	15	46 187	15	12 773	13	30 174	16
Menojäännös 31.12	151 889	83	108 331	84	182 684	85	250 847	85	270 068	85	88 983	87	159 980	84
Koneet														
Menojäännös 1.1.	77 875	77	59 998	81	99 064	77	114 665	79	123 362	79	46 727	83	80 842	78
Hankinta- ja perusparannus	36 751	36	22 124	30	45 363	35	51 880	36	52 699	34	14 662	26	36 438	35
Yhteensä	114 626	114	82 121	111	144 426	112	166 544	114	176 061	113	61 389	109	117 280	113
Vähennykset yhteensä	13 782	14	8 255	11	15 531	12	20 720	14	20 126	13	4 915	9	13 718	13
Luovutus, korvaus	7 352	7	6 185	8	9 943	8	12 148	8	13 070	8	3 334	6	7 888	8
Siirto toiseen tulolähteeseen	7	0	0	0	49	0	53	0	0	0	92	0	17	0
Varaukset	6 424	6	2 070	3	5 539	4	8 519	6	7 055	5	1 488	3	5 813	6
Menojäännös ennen poistoja	100 844	100	73 866	100	128 895	100	145 824	100	155 935	100	56 474	100	103 563	100
Poisto	21 551	21	14 389	19	24 791	19	28 344	19	31 351	20	8 831	16	21 253	21
Menojäännös 31.12	79 292	79	59 476	81	104 105	81	117 480	81	124 585	80	47 643	84	82 310	79
Salaojat ja sillat														
Menojäännös 1.1.	7 891	93	6 005	92	10 874	95	14 148	93	13 789	86	3 804	86	8 521	92
Hankinta- ja perusparannus	987	12	597	9	776	7	1 920	13	2 937	18	680	15	1 080	12
Yhteensä	8 878	104	6 602	101	11 650	101	16 068	105	16 726	104	4 484	102	9 602	104
Vähennykset yhteensä	356	4	80	1	170	1	783	5	599	4	73	2	353	4
Luovutus, korvaus	41	0	0	0	4	0	21	0	38	0	37	1	31	0
Varaukset	315	4	80	1	166	1	762	5	561	3	36	1	322	3
Menojäännös ennen poistoja	8 521	100	6 522	100	11 480	100	15 285	100	16 127	100	4 411	100	9 248	100
Poisto	1 352	16	1 021	16	1 602	14	2 110	14	2 132	13	614	14	1 400	15
Menojäännös 31.12	7 169	84	5 501	84	9 878	86	13 174	86	13 994	87	3 798	86	7 849	85
Tuotantorakennukset														
Menojäännös 1.1.	65 879	91	44 491	93	70 148	93	116 499	88	123 492	86	39 076	96	69 709	90
Hankinta- ja perusparannus	11 089	15	5 169	11	10 975	15	24 044	18	26 473	18	3 228	8	11 920	15
Yhteensä	76 969	106	49 660	103	81 123	108	140 544	106	149 965	104	42 304	104	81 630	106
Vähennykset yhteensä	4 191	6	1 565	3	5 764	8	8 065	6	5 771	4	1 433	4	4 287	6
Luovutus, korvaus, avustus	1 134	2	259	1	1 997	3	1 448	1	648	0	51	0	1 028	1
Siirto toiseen tulolähteeseen	86	0	0	0	788	1	30	0	89	0	416	1	118	0
Varaukset	2 972	4	1 306	3	2 980	4	6 587	5	5 034	3	966	2	3 141	4
Menojäännös ennen poistoja	72 777	100	48 095	100	75 358	100	132 478	100	144 193	100	40 872	100	77 343	100
Poisto	7 350	10	4 742	10	6 657	9	12 286	9	12 704	9	3 328	8	7 521	10
Menojäännös 31.12	65 427	90	43 353	90	68 702	91	120 192	91	131 489	91	37 543	92	69 822	90
Asuinrakennukset														
Menojäännös 1.1.	404	106	108	100	714	81	1 471	90	298	100	65	100	485	97
Hankinta- ja perusparannus	37	10	0	0	164	19	197	12	0	0	0	0	55	11
Yhteensä	441	116	108	100	878	100	1 668	102	298	100	65	100	540	108
Vähennykset yhteensä	61	16	0	0	0	0	26	2	0	0	0	0	41	8
Luovutus, korvaus, avustus	30	8	0	0	0	0	26	2	0	0	0	0	22	4
Siirto toiseen tulolähteeseen	0	0	0	0	0	0	0	0	0	0	0	0	0	0
Varaukset	31	8	0	0	0	0	0	0	0	0	0	0	19	4
Menojäännös ennen poistoja	380	100	108	100	878	100	1 642	100	298	100	65	100	499	100
Poisto	8	2	2	2	11	1	68	4	15	5	4	6	15	3
Menojäännös 31.12	372	98	106	98	867	99	1 574	96	282	95	61	94	485	97

Taulukko 16: (jatkuu)

Tabell 16: (forts)

Table 16: (cont.)

	Vilja		Erikoiskasvin- tuotanto		Muu kasvintuotanto		Eläin- ja kasvintuotanto		Sivuvuosi- talous		Muu (erikoistumaton)		Kasvintuot. Ja muut keskimäär.	
	Mk	%	Mk	%	Mk	%	Mk	%	Mk	%	Mk	%	Mk	%
Maatiloja kohdeperusjoukossa, kpl	18 099		8 044		3 233		3 058		2 595		14 930		49 959	
Maatiloja tarkastelussa, kpl	2 238		1 455		475		456		363		1 861		6 848	
Käyttöomaisuuserät yhteensä ilman asuinrakennuksia														
Menojäännös 1.1.	86 095	88	109 063	86	142 620	84	175 523	84	138 296	84	95 185	89	104 354	87
Hankinta- ja perusparannus	21 256	22	27 005	21	41 996	25	60 300	29	37 391	23	23 438	22	27 405	23
Yhteensä	107 351	109	136 068	108	184 616	109	235 823	112	175 687	107	118 623	111	131 758	110
Vähennykset yhteensä	9 286	9	9 772	8	15 620	9	25 786	12	10 968	7	11 878	11	11 646	10
Luovutus, korvaus, avustus	5 620	6	5 530	4	8 312	5	14 798	7	8 531	5	7 822	7	7 151	6
Siirto toiseen tulolähteeseen	171	0	26	0	0	0	140	0	0	0	1 355	1	480	0
Varaukset	3 495	4	4 216	3	7 308	4	10 848	5	2 437	1	2 701	3	4 016	3
Menojäännös ennen poistoja	98 065	100	126 296	100	168 996	100	210 037	100	164 719	100	106 745	100	120 112	100
Poisto	14 809	15	17 973	14	24 382	14	31 563	15	23 344	14	15 446	14	17 597	15
Menojäännös 31.12	83 256	85	108 323	86	144 615	86	178 473	85	141 375	86	91 298	86	102 514	85
Koneet														
Menojäännös 1.1.	53 376	85	65 118	82	85 249	80	102 531	81	90 884	82	55 919	85	63 047	83
Hankinta- ja perusparannus	17 580	28	22 376	28	34 748	32	45 734	36	29 917	27	19 843	30	22 504	30
Yhteensä	70 956	113	87 494	111	119 998	112	148 265	117	120 801	109	75 762	115	85 551	113
Vähennykset yhteensä	8 202	13	8 324	11	12 834	12	21 397	17	9 660	9	10 109	15	9 975	13
Luovutus, korvaus	5 462	9	5 292	7	7 990	7	14 084	11	8 140	7	7 479	11	6 868	9
Siirto toiseen tulolähteeseen	94	0	26	0	0	0	73	0	0	0	556	1	209	0
Varaukset	2 647	4	3 007	4	4 844	5	7 240	6	1 520	1	2 074	3	2 899	4
Menojäännös ennen poistoja	62 754	100	79 170	100	107 163	100	126 868	100	111 141	100	65 653	100	75 576	100
Poisto	11 105	18	13 385	17	18 459	17	23 374	18	18 608	17	11 548	18	13 221	17
Menojäännös 31.12	51 649	82	65 784	83	88 704	83	103 494	82	92 534	83	54 105	82	62 354	83
Salaojat ja sillat														
Menojäännös 1.1.	8 291	92	6 735	92	12 611	91	11 466	92	3 913	81	5 772	95	7 534	92
Hankinta- ja perusparannus	921	10	927	13	1 824	13	1 248	10	1 075	22	434	7	863	11
Yhteensä	9 213	102	7 662	105	14 435	105	12 714	102	4 988	104	6 207	102	8 397	103
Vähennykset yhteensä	210	2	373	5	635	5	202	2	183	4	134	2	239	3
Luovutus, korvaus	34	0	51	1	23	0	19	0	14	0	39	1	36	0
Varaukset	176	2	322	4	612	4	182	1	169	4	94	2	203	2
Menojäännös ennen poistoja	9 002	100	7 289	100	13 800	100	12 512	100	4 805	100	6 073	100	8 158	100
Poisto	1 212	13	958	13	1 803	13	1 761	14	574	12	881	15	1 111	14
Menojäännös 31.12	7 791	87	6 331	87	11 997	87	10 751	86	4 231	88	5 191	85	7 047	86
Tuotantorakennukset														
Menojäännös 1.1.	24 427	93	37 210	93	44 760	93	61 525	87	43 499	89	33 494	96	33 772	93
Hankinta- ja perusparannus	2 756	10	3 702	9	5 424	11	13 319	19	6 398	13	3 161	9	4 038	11
Yhteensä	27 183	103	40 912	103	50 184	104	74 844	106	49 898	102	36 655	105	37 810	104
Vähennykset yhteensä	874	3	1 074	3	2 151	4	4 187	6	1 125	2	1 636	5	1 432	4
Luovutus, korvaus, avustus	124	0	187	0	299	1	694	1	377	1	304	1	247	1
Siirto toiseen tulolähteeseen	78	0	0	0	0	0	67	0	0	0	799	2	271	1
Varaukset	672	3	887	2	1 852	4	3 426	5	748	2	533	2	914	3
Menojäännös ennen poistoja	26 309	100	39 838	100	48 033	100	70 657	100	48 773	100	35 019	100	36 378	100
Poisto	2 492	9	3 630	9	4 119	9	6 428	9	4 163	9	3 017	9	3 265	9
Menojäännös 31.12	23 817	91	36 208	91	43 914	91	64 229	91	44 610	91	32 002	91	33 113	91
Asuinrakennukset														
Menojäännös 1.1.	955	89	1 225	86	2 209	93	1 978	92	12 426	84	2 754	98	2 275	91
Hankinta- ja perusparannus	150	14	252	18	165	7	210	10	2 298	16	99	4	267	11
Yhteensä	1 105	102	1 477	103	2 373	100	2 187	102	14 724	100	2 853	102	2 543	101
Vähennykset yhteensä	26	2	47	3	0	0	39	2	17	0	43	2	33	1
Luovutus, korvaus, avustus	0	0	0	0	0	0	0	0	0	0	14	0	4	0
Siirto toiseen tulolähteeseen	0	0	11	1	0	0	0	0	0	0	0	0	2	0
Varaukset	26	2	35	2	0	0	39	2	17	0	29	1	27	1
Menojäännös ennen poistoja	1 078	100	1 430	100	2 373	100	2 148	100	14 707	100	2 810	100	2 510	100
Poisto	31	3	37	3	140	6	109	5	724	5	121	4	107	4
Menojäännös 31.12	1 047	97	1 393	97	2 234	94	2 039	95	13 983	95	2 689	96	2 403	96

Taulukko 17: Maatalouden käyttöomaisuuserät ja niiden muutokset tilaa kohti tilakokoluokittain vuonna 1996, mk ja osuus ennen poistoja, %

Tabell 17: Anläggningstillgångar med förändringar inom lantbruket per lägenhet efter lägenhetsstorleksklass år 1996, mk och andelen före avskrivningar, %

Table 17: Fixed assets and their changes in agriculture per agricultural holding by farm size in 1996, in FIM and as % before depreciation

Tilakokoluokka, ha	2-4,9		5-9,9		10-19,9		20-29,9		30-49,9		50-99,9		100-		keskimäärin	
	Mk	%	Mk	%	Mk	%	Mk	%	Mk	%	Mk	%	Mk	%	Mk	%
Maatiloja kohdeperusjoukossa, kpl	6 793		15 332		28 564		18 766		15 370		6 284		786		91 894	
Maatiloja tarkastelussa, kpl	925		1 903		3 007		1 960		1 726		910		357		10 788	
Käyttöomaisuuserät yhteensä ilman asuinrakennuksia																
Menojäännös 1.1.	40 236	91	47 134	90	84 492	87	141 586	85	220 712	85	313 426	81	580 235	83	129 324	85
Hankinta- ja perusparannus	6 283	14	7 325	14	18 776	19	43 030	26	67 225	26	119 812	31	200 310	29	37 459	25
Yhteensä	46 520	105	54 459	104	103 268	107	184 616	111	287 938	110	433 239	112	780 546	111	166 784	110
Vähennykset yhteensä	2 351	5	2 078	4	6 671	7	17 673	11	27 215	10	47 823	12	79 987	11	14 709	10
Luovutus, korvaus, avustus	1 692	4	1 603	3	3 819	4	8 286	5	13 501	5	28 858	7	54 596	8	7 970	5
Siirto toiseen tulolähteeseen	358	1	21	0	94	0	933	1	328	0	249	0	92	0	322	0
Varaukset	300	1	454	1	2 758	3	8 453	5	13 386	5	18 716	5	25 298	4	6 416	4
Menojäännös ennen poistoja	44 169	100	52 381	100	96 597	100	166 943	100	260 723	100	385 416	100	700 559	100	152 075	100
Poisto	4 783	11	6 514	12	14 232	15	26 420	16	40 846	16	62 677	16	112 208	16	23 336	15
Menojäännös 31.12	39 387	89	45 867	88	82 365	85	140 523	84	219 877	84	322 739	84	588 351	84	128 738	85
Koneet																
Menojäännös 1.1.	22 752	88	28 873	87	48 406	84	77 181	80	116 081	80	171 875	76	314 907	76	71 168	81
Hankinta- ja perusparannus	5 075	20	6 018	18	14 839	26	33 490	35	49 498	34	92 540	41	166 644	40	28 862	33
Yhteensä	27 828	108	34 891	106	63 245	109	110 672	114	165 579	115	264 414	117	481 551	116	100 030	113
Vähennykset yhteensä	2 073	8	1 882	6	5 306	9	13 774	14	20 986	15	39 026	17	67 253	16	11 683	13
Luovutus, korvaus	1 633	6	1 505	5	3 350	6	7 622	8	12 340	9	27 146	12	51 871	13	7 333	8
Siirto toiseen tulolähteeseen	302	1	15	0	38	0	320	0	99	0	27	0	92	0	121	0
Varaukset	137	1	362	1	1 918	3	5 832	6	8 547	6	11 853	5	15 290	4	4 229	5
Menojäännös ennen poistoja	25 755	100	33 009	100	57 939	100	96 897	100	144 593	100	225 389	100	414 298	100	88 347	100
Poisto	3 218	12	4 660	14	10 446	18	19 122	20	29 160	20	45 749	20	83 442	20	16 886	19
Menojäännös 31.12	22 537	88	28 349	86	47 493	82	77 775	80	115 434	80	179 639	80	330 856	80	71 461	81
Salaojat ja sillat																
Menojäännös 1.1.	1 616	93	2 456	93	4 684	94	8 730	95	13 056	92	23 535	90	49 586	90	7 985	92
Hankinta- ja perusparannus	120	7	187	7	468	9	807	9	1 728	12	3 794	14	7 413	13	962	11
Yhteensä	1 736	100	2 643	100	5 152	103	9 537	103	14 785	104	27 329	104	56 999	104	8 947	103
Vähennykset yhteensä	0	0	5	0	149	3	309	3	530	4	1 101	4	2 003	4	291	3
Luovutus, korvaus	0	0	4	0	55	1	10	0	53	0	55	0	146	0	34	0
Varaukset	0	0	1	0	94	2	299	3	477	3	1 046	4	1 857	3	258	3
Menojäännös ennen poistoja	1 736	100	2 638	100	5 003	100	9 228	100	14 255	100	26 227	100	54 996	100	8 656	100
Poisto	197	11	328	12	694	14	1 381	15	2 075	15	3 825	15	7 842	14	1 243	14
Menojäännös 31.12	1 539	89	2 310	88	4 308	86	7 847	85	12 180	85	22 402	85	47 154	86	7 413	86
Tuotantorakennukset																
Menojäännös 1.1.	15 868	95	15 806	94	31 402	93	55 675	92	91 575	90	118 017	88	215 743	93	50 172	91
Hankinta- ja perusparannus	1 088	7	1 120	7	3 469	10	8 732	14	15 999	16	23 479	18	26 254	11	7 635	14
Yhteensä	16 956	102	16 925	101	34 871	104	64 408	106	107 574	106	141 496	106	241 996	105	57 807	105
Vähennykset yhteensä	278	2	191	1	1 216	4	3 590	6	5 699	6	7 696	6	10 731	5	2 735	5
Luovutus, korvaus, avustus	59	0	94	1	415	1	654	1	1 109	1	1 657	1	2 579	1	603	1
Siirto toiseen tulolähteeseen	56	0	6	0	56	0	613	1	229	0	222	0	0	0	201	0
Varaukset	163	1	91	1	746	2	2 322	4	4 361	4	5 817	4	8 152	4	1 930	4
Menojäännös ennen poistoja	16 678	100	16 734	100	33 655	100	60 818	100	101 875	100	133 800	100	231 265	100	55 072	100
Poisto	1 367	8	1 526	9	3 092	9	5 917	10	9 612	9	13 102	10	20 923	9	5 207	9
Menojäännös 31.12	15 310	92	15 208	91	30 564	91	54 901	90	92 263	91	120 698	90	210 342	91	49 864	91
Asuinrakennukset																
Menojäännös 1.1.	797	100	2 146	84	1 002	99	1 044	91	903	93	2 582	94	22 164	90	1 459	92
Hankinta- ja perusparannus	0	0	407	16	50	5	135	12	129	13	199	7	2 841	12	170	11
Yhteensä	797	100	2 553	100	1 051	104	1 179	103	1 032	107	2 781	101	25 005	102	1 629	102
Vähennykset yhteensä	0	0	3	0	41	4	33	3	64	7	40	1	385	2	37	2
Luovutus, korvaus, avustus	0	0	0	0	13	1	0	0	34	4	0	0	263	1	12	1
Siirto toiseen tulolähteeseen	0	0	0	0	0	0	5	0	0	0	0	0	0	0	1	0
Varaukset	0	0	3	0	28	3	28	2	30	3	40	1	122	0	23	1
Menojäännös ennen poistoja	797	100	2 550	100	1 010	100	1 146	100	968	100	2 741	100	24 620	100	1 592	100
Poisto	15	2	132	5	44	4	29	3	31	3	119	4	1 004	4	65	4
Menojäännös 31.12	781	98	2 418	95	966	96	1 117	97	937	97	2 623	96	23 616	96	1 528	96

Taulukko 18: Maatalouden käyttöomaisuuserät ja niiden muutokset koko maassa vuosina 1994–1996, milj.mk ja osuus ennen poistoja, %

Tabell 18: Anläggningstillgångar med förändringar inom lantbruket i hela landet år 1994–1996, milj. mk och andelen före avskrivningar, %

Table 18: Fixed assets and their changes in agriculture in 1994–1996, FIM million and as % before depreciation

	1994		1995		1996	
	Milj.Mk	%	Milj.Mk	%	Milj.Mk	%
Maatiloja kohdeperusjoukossa	105 571		98 066		92 048	
Maatiloja tarkastelussa, kpl	12 232		10 598		10 815	
Käyttöomaisuuserät yhteensä						
Menojäännös 1.1.	13 843	90	13 167	89	12 331	85
Hankinta- ja perusparannus	2 430	16	2 973	20	3 476	24
Yhteensä	16 273	106	16 140	109	15 806	109
Vähennykset yhteensä	941	6	1 276	9	1 356	9
Luovutus, korvaus, avustus	579	4	879	6	734	5
Siirto toiseen tulolähteeseen	37	0	26	0	30	0
Varaukset	325	2	371	2	592	4
Menojäännös ennen poistoja	15 321	100	14 864	100	14 450	100
Poisto	2 426	16	2 297	15	2 160	15
Menojäännös 31.12	12 907	84	12 567	85	12 290	85
Koneet						
Menojäännös 1.1.	7 667	87	7 145	84	6 605	81
Hankinta- ja perusparannus	1 808	21	2 400	28	2 659	32
Yhteensä	9 475	108	9 545	113	9 264	113
Vähennykset yhteensä	701	8	1 073	13	1 074	13
Luovutus, korvaus	482	6	816	10	674	8
Siirto toiseen tulolähteeseen	28	0	17	0	11	0
Varaukset	191	2	240	3	389	5
Menojäännös ennen poistoja	8 763	100	8 472	100	8 190	100
Poisto	1 700	19	1 667	20	1 556	19
Menojäännös 31.12	7 075	81	6 804	80	6 634	81
Salaojat ja sillat						
Menojäännös 1.1.	883	92	837	95	742	92
Hankinta- ja perusparannus	105	11	73	8	89	11
Yhteensä	988	103	910	103	831	103
Vähennykset yhteensä	30	3	25	3	27	3
Luovutus, korvaus	9	1	18	2	3	0
Varaukset	22	2	7	1	24	3
Menojäännös ennen poistoja	957	100	885	100	804	100
Poisto	139	14	127	14	115	14
Menojäännös 31.12	819	86	758	86	689	86
Rakennukset yhteensä						
Menojäännös 1.1.	5 293	95	5 185	94	4 984	91
Hankinta- ja perusparannus	518	9	501	9	728	13
Yhteensä	5 811	104	5 686	103	5 711	105
Vähennykset yhteensä	210	4	178	3	255	5
Luovutus, korvaus, avustus	88	2	56	1	57	1
Siirto toiseen tulolähteeseen	9	0	9	0	19	0
Varaukset	112	2	113	2	180	3
Menojäännös ennen poistoja	5 601	100	5 507	100	5 457	100
Poisto	587	10	503	9	489	9
Menojäännös 31.12	5 013	90	5 004	91	4 968	91

Taulukko 19: Maatalouden käyttöomaisuuserät ja niiden muutokset tilaa kohti omistajaryhmittäin vuonna 1996, mk ja osuus ennen poistoja, %

Tabell 19: Anläggningstillgångar med förändringar inom lantbruket per lägenhet efter ägarklass år 1996, mk och andelen före avskrivningar, %

Table 19: Fixed assets and their changes in agriculture per agricultural holding by ownership in 1996, in FIM and as % before depreciation

	Yksit. henkilö		Perheyhtiö, -yhtymä		Perikunta, kuolinpesä		OY, Osuuskunta, AY, KY		Valtio, kunta, kuntainliitto, srk		keskimäärin	
	Mk	%	Mk	%	Mk	%	Mk	%	Mk	%	Mk	%
Maatiloja kohdeperusjoukossa, kpl	82 184		4 358		5 352		33		122		92 048	
Maatiloja tarkastelussa, kpl	9 697		520		571		8		19		10 815	
Käyttöomaisuuserät yht. (ilman asuinrakennuksia)												
Menojäänös 1.1.	132 624	85	150 667	82	61 285	87	568 200	82	2 398 801	96	132 488	85
Hankinta- ja perusparannus	38 036	24	53 281	29	15 724	22	131 829	19	109 574	4	37 589	24
Yhteensä	170 660	110	203 949	111	77 009	109	700 029	100	2 508 376	100	170 077	109
Vähennykset yhteensä	15 013	10	19 467	11	6 167	9	3 310	0	5 948	0	14 693	9
Luovutus, korvaus, avustus	8 109	5	10 567	6	3 717	5	3 310	0	3 267	0	7 962	5
Siirto toiseen tulolähteeseen	337	0	421	0	14	0	0	0	0	0	322	0
Varaukset	6 566	4	8 479	5	2 437	3	0	0	2 680	0	6 409	4
Menojäänös ennen poistoja	155 647	100	184 482	100	70 842	100	696 719	100	2 502 428	100	155 383	100
Poisto	23 883	15	28 926	16	10 395	15	92 527	13	53 148	2	23 401	15
Menojäänös 31.12	131 764	85	155 555	84	60 447	85	604 192	87	2 449 279	98	131 983	85
Koneet												
Menojäänös 1.1.	72 532	81	83 181	77	40 438	83	212 722	86	476 117	92	71 755	81
Hankinta- ja perusparannus	29 245	33	40 578	38	13 449	28	38 471	16	48 247	9	28 892	32
Yhteensä	101 777	113	123 760	115	53 887	111	251 194	101	524 363	101	100 646	113
Vähennykset yhteensä	11 888	13	15 836	15	5 150	11	3 310	1	5 948	1	11 672	13
Luovutus, korvaus	7 462	8	9 930	9	3 243	7	3 310	1	3 267	1	7 326	8
Siirto toiseen tulolähteeseen	134	0	20	0	14	0	0	0	0	0	121	0
Varaukset	4 293	5	5 885	5	1 894	4	0	0	2 680	1	4 225	5
Menojäänös ennen poistoja	89 889	100	107 924	100	48 736	100	247 884	100	518 416	100	88 974	100
Poisto	17 248	19	20 847	19	8 104	17	59 400	24	21 498	4	16 908	19
Menojäänös 31.12	72 640	81	87 077	81	40 632	83	188 484	76	496 918	96	72 066	81
Salaojat ja sillat												
Menojäänös 1.1.	8 179	93	9 555	85	3 730	91	17 851	77	61 740	100	8 060	92
Hankinta- ja perusparannus	935	11	2 131	19	431	10	5 187	23	0	0	962	11
Yhteensä	9 113	103	11 686	104	4 161	101	23 038	100	61 740	100	9 022	103
Vähennykset yhteensä	298	3	475	4	42	1	0	0	0	0	291	3
Luovutus, korvaus	37	0	0	0	13	0	0	0	0	0	34	0
Varaukset	261	3	475	4	29	1	0	0	0	0	257	3
Menojäänös ennen poistoja	8 816	100	11 210	100	4 119	100	23 038	100	61 740	100	8 731	100
Poisto	1 277	14	1 471	13	535	13	2 408	10	1 686	3	1 244	14
Menojäänös 31.12	7 539	86	9 739	87	3 584	87	20 630	90	60 054	97	7 488	86
Tuotantorakennukset												
Menojäänös 1.1.	51 913	91	57 931	89	17 117	95	337 627	79	1 860 945	97	52 674	91
Hankinta- ja perusparannus	7 856	14	10 572	16	1 844	10	88 170	21	61 327	3	7 735	13
Yhteensä	59 769	105	68 503	105	18 961	105	425 797	100	1 922 272	100	60 409	105
Vähennykset yhteensä	2 827	5	3 156	5	974	5	0	0	0	0	2 730	5
Luovutus, korvaus, avustus	611	1	636	1	460	3	0	0	0	0	602	1
Siirto toiseen tulolähteeseen	204	0	401	1	0	0	0	0	0	0	201	0
Varaukset	2 012	4	2 119	3	514	3	0	0	0	0	1 927	3
Menojäänös ennen poistoja	56 942	100	65 348	100	17 986	100	425 797	100	1 922 272	100	57 678	100
Poisto	5 358	9	6 608	10	1 755	10	30 718	7	29 964	2	5 249	9
Menojäänös 31.12	51 584	91	58 739	90	16 231	90	395 079	93	1 892 308	98	52 429	91
Asuinrakennukset												
Menojäänös 1.1.	1 216	94	5 416	79	1 965	100	0		9 157	100	1 468	92
Hankinta- ja perusparannus	112	9	1 464	21	8	0	0		0	0	170	11
Yhteensä	1 328	103	6 880	100	1 973	100	0		9 157	100	1 638	102
Vähennykset yhteensä	40	3	22	0	0	0	0		0	0	37	2
Luovutus, korvaus, avustus	14	1	0	0	0	0	0		0	0	12	1
Siirto toiseen tulolähteeseen	1	0	0	0	0	0	0		0	0	1	0
Varaukset	25	2	22	0	0	0	0		0	0	23	1
Menojäänös ennen poistoja	1 288	100	6 858	100	1 973	100	0		9 157	100	1 602	100
Poisto	50	4	397	6	25	1	0		0	0	65	4
Menojäänös 31.12	1 239	96	6 461	94	1 948	99	0		9 157	100	1 537	96

Taulukko 20: Maatalouden käyttöomaisuuserät ja niiden muutokset tilaa kohti ikäryhmittäin luonnollisten henkilöiden maataloilla vuonna 1996, mk ja osuus ennen poistoja, %

Tabell 20: Anläggningstillgångar med förändringar inom lantbruket per lägenhet efter jordbrukarens åldern på fysiska personenslantbruk år 1996, mk och andelen före avskrivningar, %

Table 20: Fixed assets and their changes in agriculture of agricultural holdings of natural persons per holding by farmer's age in 1996, in FIM and as % before depreciation

	Alle 35 v.		35–49 v.		50–64 v.		Yli 64 v.		keskimäärin	
	Mk	%	Mk	%	Mk	%	Mk	%	Mk	%
Maatiloja kohdeperusjoukossa, kpl	12 087		37 923		27 383		4 791		82 184	
Maatiloja tarkastelussa, kpl	1 405		4 503		3 251		538		9 697	
Käyttöomaisuuserät yht. (ilman asuinrakennuksia)										
Menojäänös 1.1.	161 935	80	150 091	85	108 819	89	56 469	86	132 624	85
Hankinta- ja perusparannus	58 331	29	43 790	25	25 409	21	13 461	21	38 036	24
Yhteensä	220 266	109	193 880	110	134 228	110	69 930	107	170 660	110
Vähennykset yhteensä	18 871	9	17 196	10	12 142	10	4 412	7	15 013	10
Luovutus, korvaus, avustus	10 251	5	9 632	5	6 005	5	2 686	4	8 109	5
Siirto toiseen tulolähteeseen	102	0	185	0	711	1	0	0	337	0
Varaukset	8 519	4	7 379	4	5 425	4	1 726	3	6 566	4
Menojäänös ennen poistoja	201 395	100	176 685	100	122 086	100	65 518	100	155 647	100
Poisto	31 577	16	26 775	15	18 901	15	10 053	15	23 883	15
Menojäänös 31.12	169 818	84	149 910	85	103 186	85	55 464	85	131 764	85
Koneet										
Menojäänös 1.1.	87 083	75	79 958	80	61 858	85	38 046	86	72 532	81
Hankinta- ja perusparannus	43 738	38	33 081	33	20 896	29	10 034	23	29 245	33
Yhteensä	130 821	113	113 040	114	82 753	113	48 080	109	101 777	113
Vähennykset yhteensä	14 742	13	13 495	14	9 785	13	3 992	9	11 888	13
Luovutus, korvaus	9 736	8	8 777	9	5 514	8	2 451	6	7 462	8
Siirto toiseen tulolähteeseen	11	0	78	0	288	0	0	0	134	0
Varaukset	4 995	4	4 640	5	3 983	5	1 542	3	4 293	5
Menojäänös ennen poistoja	116 080	100	99 545	100	72 968	100	44 088	100	89 889	100
Poisto	22 914	20	19 091	19	13 859	19	7 742	18	17 248	19
Menojäänös 31.12	93 165	80	80 454	81	59 109	81	36 346	82	72 640	81
Salaojat ja sillat										
Menojäänös 1.1.	10 436	92	9 009	92	6 708	94	4 311	90	8 179	93
Hankinta- ja perusparannus	1 303	12	1 020	10	714	10	594	12	935	11
Yhteensä	11 740	104	10 029	103	7 422	104	4 906	103	9 113	103
Vähennykset yhteensä	417	4	266	3	320	4	120	3	298	3
Luovutus, korvaus	18	0	37	0	51	1	0	0	37	0
Varaukset	399	4	229	2	268	4	120	3	261	3
Menojäänös ennen poistoja	11 323	100	9 763	100	7 103	100	4 785	100	8 816	100
Poisto	1 658	15	1 380	14	1 060	15	735	15	1 277	14
Menojäänös 31.12	9 665	85	8 383	86	6 043	85	4 050	85	7 539	86
Tuotantorakennukset										
Menojäänös 1.1.	64 416	87	61 123	91	40 253	96	14 112	85	51 913	91
Hankinta- ja perusparannus	13 290	18	9 688	14	3 800	9	2 833	17	7 856	14
Yhteensä	77 705	105	70 811	105	44 053	105	16 944	102	59 769	105
Vähennykset yhteensä	3 713	5	3 435	5	2 037	5	300	2	2 827	5
Luovutus, korvaus, avustus	498	1	818	1	440	1	235	1	611	1
Siirto toiseen tulolähteeseen	91	0	108	0	423	1	0	0	204	0
Varaukset	3 124	4	2 509	4	1 175	3	64	0	2 012	4
Menojäänös ennen poistoja	73 992	100	67 377	100	42 015	100	16 645	100	56 942	100
Poisto	7 005	9	6 305	9	3 982	9	1 576	9	5 358	9
Menojäänös 31.12	66 988	91	61 072	91	38 034	91	15 069	91	51 584	91
Asuinrakennukset										
Menojäänös 1.1.	1 353	91	1 006	97	1 568	93	515	100	1 216	94
Hankinta- ja perusparannus	155	10	74	7	166	10	0	0	112	9
Yhteensä	1 507	102	1 080	104	1 734	103	515	100	1 328	103
Vähennykset yhteensä	28	2	45	4	44	3	0	0	40	3
Luovutus, korvaus, avustus	11	1	26	3	0	0	0	0	14	1
Siirto toiseen tulolähteeseen	8	1	0	0	0	0	0	0	1	0
Varaukset	10	1	19	2	44	3	0	0	25	2
Menojäänös ennen poistoja	1 479	100	1 035	100	1 690	100	515	100	1 288	100
Poisto	61	4	40	4	62	4	27	5	50	4
Menojäänös 31.12	1 418	96	995	96	1 628	96	488	95	1 239	96

Liitteet



Täyttöohje kääntöpuolella
Palautettava verolomakkeen
mukana

Maatalouden tulot

15. Kotieläintuotteiden myyntitulot		
Maitotaloustuotteet	
Nautakarja	
Siat	
Siipikarja	
Muut eläimet	
(Verolom. 2, kohta 15)	Yhteensä	
16. Kasvinviljelytuotteiden myyntitulot		
Vilja	
Sokerijuurikas	
Peruna	
Puutarhatuotteet	
Muut kasvit	
(Verolom. 2, kohta 16)	Yhteensä	

Maatalouden menot

23. Tuotantopanosten hankintamenot		
Kotieläinten hankintamenot	
Rehut yms.	
Muut kotieläintalouden menot	
Lannoitteet ja kalkki	
Siemenet, kasvinsuojelu	
Lyhytikäinen kalusto	
(Verolom. 2, kohta 23)	Yhteensä	
24. Muut menot		
Koneiden korjaus ja kunnossapito	
Ojen, aitojen ja teiden kunnossapito	
Rakennusten kunnossapito	
Vuokrat tuotantovälineistä	
Maanvuokrat	
Muut vuokrat	
Vakuutusmaksut	
Poltto- ja voiteluaineet	
Sähkö	
Yllä erittelemättömät muut menot + metsätalous + kotitalous	
(Verolom. 2, kohta 24)	Yhteensä	

Pvm.

Allekirjoitus

Lisätietoja (sukupolven vaihdos, tilakauppa, toiminta lopetettu yms.)

Maatilan nimi		Maatilan sijaintikunta	Päätilan kiinteistötunnus	
			Verovelvollisen ilmoitus	
Maatalouden tulot				
15. Kotieläintuotteiden myyntitulot (ei jaksotettuja eläinten myyntituloja)				
<input type="checkbox"/> maitotalous	<input type="checkbox"/> nautakarjatalous	<input type="checkbox"/> sikatalous	<input type="checkbox"/> muu	+
16. Kasvinviljelytuotteiden myyntitulot				
<input type="checkbox"/> viljanviljely	<input type="checkbox"/> muu kasvinviljely			+
17. Tulot maatalouden sivuansioiminnasta				
sivuansiotalous: _____				
		433 valtiolta saadut tuet	muut tuet	+
18. Maatalouden tuet ¹⁾				
19. Maatalouden tasausvarauksen suora tuloutus				
20. Muut maatalouden tulot				
21. Tulot yhteensä				
Maatalouden menot				
22. Palkkausmenot				
23. Tuotantopanosten hankintamenot (ei jaksotettuja eläinten hankintamenoja)				
24. Muut menot				
		rakennuspoistot	muut	+
25. Poistot lomakkeesta 21				
26. Menot yhteensä				
Maatalouden puhdas tulo			Verovelvollisen ilmoitus	Veroviranomaisen merkintöjä
27. Maatalouden tulojen ja menojen erotus			+ / -	
Lisätään			+	
28. Kotieläinten myyntitulon jaksotettu osuus			+	
29. Muistiinpanoihin kirjatut vähennyskelvottomat erät (korjauserät kohdasta I. 10 sivulta 3)			+	
30. Muut lisäykset			+	
			+	
			+	
Vähennetään			-	
31. Kotieläinten hankintamenojen jaksotettu osuus			-	
32. Maatalouden arvionvaraiset menot (kohdasta II. 3 sivulta 3)			-	
33. Muut vähennykset			-	
			-	
			-	
34. Maatalouden puhdas tulo ennen tasausvarausta			=	
35. Tasausvaraus			-	
36. Maatilan maatalouden puhdas tulo			=	

1) Tuet eritellään lomakkeessa 21 kohdassa IV. Investointeihin saadut tuet tuloutetaan menojäännöksestä vähentämällä lomakkeen 21 etusivulla.

I Maatalouden menojen korjausevät (kohta 29)

Selvitys muistiinpanoihin kirjatuista yksityis- ja metsätalouden menoista

	Kokonaismenot mk	Yksityistalouden ja elinkeinoiminnan osuus	Metsätalouden osuus
		mk	mk
1. Polttoöljy ja muu ostopolttoaine		1a	1b
2. Sähkömenot		2a	2b
3. Kiinteistövero		3a	3b
4. Puhelinmenot		4a	4b
5. Vakuutusmaksut		5a	5b
6. Palkkausmenot		6a	6b
7. Maatalouden työvälineet (koneet)		7a	7b
8. Maatalouden ajoneuvot ¹⁾		8a	8b
9. Muut korjausevät		9a	9b
10. Yhteensä		10a	10b

II Maatalouden arvionvaraiset menot (kohta 32)

	m ³	mk/m ³	Yhteensä mk
1. Maataloudessa käytetty oma puutavara			
Polttopuu			
Tarvepuu			
Jatkojalostus			
Muu käyttö, mikä			

	km	mk/km	Yhteensä mk
2. Yksityistalouteen kuuluvan ajoneuvon maatalouskäyttö ³⁾			
Henkilöauto			
Pakettiauto			
Muu kulkuneuvo, mikä			
3. Kohdat 1-2 yhteensä			4)

Jaksotettavat tulo- ja menoerät eivät sisälly sivulla 2 ilmoitettuihin tuloihin tai menoihin. Nämä erät ilmoitetaan asianomaisina verovuosina sivulla 2 kohdissa 28 ja 31.	Yhteensä	verovuosi 19	verovuosi 19	verovuosi 19
Kotieläinten myyntitulo ⁵⁾				
Kotieläinten myyntitulo ⁵⁾				
Kotieläinten hankintameno				

Purkamattomat varaukset vuoden 1996 lopussa	vuodelta 1994	vuodelta 1995	vuodelta 1996
Tasausvaraus			
Jälleenhankintavaraus			

1) Selvitys ajoneuvoista ja muusta kuin maatalouskäytöstä lomakkeen 21 kohdassa III. A.

2) Yhteismäärä siirretään sivulle 2 kohtaan 29.

3) Selvitys ajoneuvoista ja ajomääristä lomakkeen 21 kohdassa III. B.

4) Siirretään sivulle 2 kohtaan 32.

5) Selvitys kotieläinten lukumääristä vuoden alussa ja lopussa kohtaan "Lisätietoja".

Maatalouden varat ja velat kaikilta maataloilta yhteensä 31.12.1996

	Verovelvollisen ilmoitus	Veroviranomaisen merkintöjä
37. Maatalousmaa (verolus selvitys kohta F)	+	
38. Maatalouden varoihin kuuluvat erityismaa-alueet	+	
39. Maatalouskoneet ja kalusto (lomake 21 kohta II. 6 ja II. 7)	+	
40. Maatalouden tuotantorakennukset (lomake 21 kohta I. 6)	+	
41. Maatalouteen kuuluvat osakkeet ja osuudet	+	
42. Saamiset ym.	+	405
43. Muut maatalouteen kuuluvat varat (esim. puolet maitokiintiöstä/viitemäärästä)	+	
44. Maatalouden varat yhteensä	=	406
45. Maatalouden velat ja veloitteet yhteensä	-	407
46. Puolet maatalouteen kohdistuvista pitkäaikaisista veloista, enintään 500 000 mk	+	408
47. Lomamökit ym. vuokrattavat asuinrakennukset tontteineen (kiinteistöverovelvitys)	+	431
48. Maatalouden nettovarallisuus (kohdat 44-42-45+46+47) ¹⁾		_____

Maatalouden yritystulon jako yrittäjäpuolisoiden kesken

	412	yrittäjä	puoliso
49. Yritystulo jaetaan yrittäjäpuolisoiden kesken tasan	<input type="checkbox"/>		
50. Muu jakosuhte (varat, velat ja pääomatulo) ²⁾		413	414
		%	%
51. Muu jakosuhte (maatalouden ansiotulo; työpanos) ²⁾		415	416
		%	%
Veroviranomaisen merkintöjä			

Vaatus vuoden 1995 velkojen puolittamisesta

..... Pääomatulon enimmäismäärää laskettaessa jätetään vuoden 1995 maatalouden pitkäaikaisista veloista vähentämättä puolet	432 Puolet pitkäaik. veloista mk
---	----------------------------------

Sopeutusvähennys

Sopeutusvähennyksen enimmäismäärä vuosina 1995-1999	_____ mk	_____
Sopeutusvähennys vuonna 1996		418

1) Kohdassa 48 laskettua nettovarallisuutta käytetään laskettaessa vuoden 1997 pääomatulo-osuuden enimmäismäärää.
2) Ilmoitetaan vain, jos tasajaosta poiketaan.

MAATALOUDEN POISTOT JA LISÄTIEDOT

21
1996

Maatalouden harjoittaja	Henkilötunnus/ly-tunnus
	Päätilan kiinteistötunnus

I Maatalouden käytössä olevat rakennukset

	Rakennus 1	Rakennus 2	Rakennus 3	Rakennus 4	Yhteensä mk
1. Menojäännös vuoden 19____ alussa					
2. Hankinta- ja perusparannusmenot verovuonna					
3. Luovutushinta, korvaus ja avustus					
Siirto toiseen tulolähteeseen					
Tasaus- tai jälleenhankintavaraus					
4. Menojäännös					1)
5. Poisto, % ja mk	%	%	%	%	2)
6. Menojäännös vuoden 19____ lopussa					

	Rakennus 5	Rakennus 6	Rakennus 7	Rakennus 8	Yhteensä mk
1. Menojäännös vuoden 19____ alussa					
2. Hankinta- ja perusparannusmenot verovuonna					
3. Luovutushinta, korvaus ja avustus					
Siirto toiseen tulolähteeseen					
Tasaus- tai jälleenhankintavaraus					
4. Menojäännös					1)
5. Poisto, % ja mk	%	%	%	%	2)
6. Menojäännös vuoden 19____ lopussa					

II Koneet, salaojat yms.	Koneet ja kalusto poisto enintään 25 % mk	Sillat, salaojat yms. poisto enintään 10 % mk	Salaojat poisto enintään 20 % mk	Yhteensä mk
1. Menojäännös vuoden 19____ alussa				
2. Hankinta- ja perusparannusmenot verovuonna				
3. Tasausvaraus				
Tuloutettavat luovutushinnat ja korvaukset				
Siirto toiseen tulolähteeseen				
4. Menojäännös				1)
5. Poisto, % ja mk	%	%	%	
6. Menojäännös vuoden 19____ lopussa	3)			

Käyttöönottamattomien koneiden hankintamenot verovuonna 19____	+	
Em. menoihin käytetty tasausvaraus	-	3)
7. Yhteensä	=	

VEROH 3069 618 7.96 661448/6811372/P

1) Siirretään 2-lomakkeen kohtaan 25.
2) Siirretään 2-lomakkeen kohtaan 40.

3) Siirretään 2-lomakkeen kohtaan 39.

III Selvitys maataloudessa käytetyistä ajoneuvoista

A Maatalouteen kirjatut ajoneuvot Merkki ja hankintavuosi (avolava-, pakettiauto, moottorivene tms.)		B Yksityistalouden ajoneuvot Merkki ja hankintavuosi (henkilö-, pakettiauto, moottorivene tms. joilla maatalouskäyttöä)		
1		1		kokonaisajomäärä, km
				maatalouden ajot, km ¹⁾
2		2		kokonaisajomäärä, km
				maatalouden ajot, km ¹⁾
3		3		kokonaisajomäärä, km
				maatalouden ajot, km ¹⁾

¹⁾ Yhteismäärä ilmoitetaan 2-lomakkeen kohdassa II. 2 (sivu 3).

Maatalouden kalustoon kirjattujen ajoneuvojen korjauserät

Ajoneuvo kohdasta A	Käyttökulut (polttoaine-, korjaus-, vakuutus) mk	Poisto (tai leasingvuokra) mk	Kulut yhteensä mk	Kokonaisajomäärä km	Yksityistalouden tms. ajot km	Metsätalouden ajot km
1						
2						
3						
Yhteensä						

Kulut yhteensä jaettuna kokonaisajomäärällä = kulut keskimäärin: mk/km	Yksityistalouden osuus	km X	mk/km =	mk ²⁾
	Metsätalouden osuus	km X	mk/km =	mk ³⁾

²⁾ Siirretään 2-lomakkeen kohtaan I. 8a (sivu 3).

³⁾ Siirretään 2-lomakkeen kohtaan I. 8b (sivu 3).

IV Lisätietoja maataloudesta

	mk		mk
1. Erittely julkisista tuista (MMM, kunnat, tuotteiden ostajat)		2. Erikoisviljelytulot (erikoisviljelytuotteet)	
		3. Konetyötulot	
		4. Suoramyyntitulot	
		5. Maatalouden jatkojalostustulot	
		6. Metsätalouden jatkojalostustulot	
		7. Maatilamatkailutulot	
		8. Maatalouden korko- ja osinkotulot	
		9. Edellisten yhtiöveron hyvitys	
10. Perheenjäsenille maksetut palkat (palkatun nimi ja henkilötunnus)			

2 A 1996

METSÄTALOUDEN VEROILMOITUS

Veroilmoituksen numero sijaintikunnassa	
Maatilan sijaintikunta	
Veroilmoituksen numero kotikunnassa	
Verovalvollisen kotikunta 31.12.1995	
Henkilö- tai ly-tunnus	
Maatilatunnus	Arvonlisä- verovelvol- linen
Vero-m ³ :n raha-arvo kantohinta-alueittain	
I	II III

I Metsätalouden puhdas tulo

	mk	Verovelvollisen ilmoitus	Veroviranomaisen merkintöjä
1 Metsän puhdas tuotto ha m ³			—
Vähennetään verovapaat alueet			—
2 Taimikot ja linjat ha			—
3 Muut verovapaat alueet ha m ³			—
4 Metsän veronalainen puhdas tuotto, josta Yrittäjän osuus %			—
Puolison osuus %			—
Vähennetään erilliset vähennykset			43
5 Edelliseltä verovuodelta siirtyvä vähennys			29
6 Metsänhoitomaksu			72
7 Uudistamisvähennys			73
8 Taimikkovähennys			42
9 Metsätalouden korot			44
10 Metsätalouden kiinteistövero			—
11 Ojitus- ja tiemenon poisto kohdasta II 5			—
12 Vähennykset yhteensä			—
13 Verovuonna vähennettävä osuus			39
14 Seuraavalle verovuodelle siirtyvä vähennys mk			62
15 Ensiharvennusvähennys $\frac{m^3}{2} \times$ mk/m ³			—
16 Metsätalouden puhdas tulo mk Yrittäjän osuus Puolison osuus			—

II Selvitys metsäojituksen ja metsätien menoista

1 Menojäännös edelliseltä vuodelta		37
2 Metsäojituksen menot		38
3 Metsätien rakentamismenot		41
4 Menot yhteensä (kohdat 1-3)		—
5 Poisto (siirretään kohtaan I 11)		—
6 Poistamaton hankintameno verovuoden lopussa		—

III Selvitys hankintatyöstä	Työlaji		Puu- tavara- laji	Määrä m ³	Kuljetus- matka km	Hankintatyön arvo mk	Ker- roin ¹⁾	Veronalainen arvo mk
	Val- mis- tus	Kul- jetus						
Hankintatyön tekijän nimi ja henkilötunnus								
								15 yhteensä
Hankintatyön tekijän nimi ja henkilötunnus								
								15 yhteensä
1) Kertoimen laskenta								
valmistettu kuutiomäärä m ³ - 125 m ³								
valmistettu kuutiomäärä m ³								

IV Metsätalouden varat, velat ja tuet

424 Metsätalouden koneet	425 Metsätalouden rakennukset	426 Metsätalouden velat	17 Metsätalouden tuet 2)
mk	mk	mk	mk

V Koneiden ja kaluston luovutusvoitot

Luovutuksen kohde	Luovutushinta mk	Poistamaton hankintameno mk	Hankintameno- olettama mk	Luovutusvoitto tai tappio mk
Luovutusvoitto yhteensä.....				76
Luovutustappio yhteensä				88

VI Lisätietoja

2) Ei metsänparannusvaroista maksettuja avustuksia

2C
1996

Metsätalouden harjoittaja	Henkilötunnus/ly-tunnus	Puoison henkilötunnus
Maatilaan kuuluvat tilat (nimi, kiinteistötunnus)		Arvonlisäverovelvollinen

Metsätalouden pääomatulot

	Verovelvollisen ilmoitus	Veroviranomaisen merkintöjä
1. Puun myyntitulot	+	
1.1. Pystykaupat		
	myyntitulo yhteensä	
1.2. Hankintakaupat		
	hankintatyön arvo kohdasta 14	
	vähennetään -	
2. Vakuutus- ja vahingonkorvaukset	+	
3. Omasta metsästä otettu puutavara	+	
	3.1. maatalouskäyttö	
	3.2. elinkeinokäyttö	
	3.3. yksityiskäyttö	
4. Vähennetään	-	
	4.1. metsävähennys	
	4.2. menovarauus	
	4.3. tuhovaraus	
5. Muut pääomatuloksi luettavat erät	+	
6. Yhteensä	=	

Menot

7. Vuosimenot	7.1. palkkaus	7.2. matkat	7.3. muut	+	
8. Poistot	8.1. koneet	8.2. rakennukset	8.3. ojat, tiet	+	
9. Toisesta tulolähteestä siirrettävät menot				+	
10. Vähennetään metsätalouden menoihin sisältyvät vähennyskelvottomat menoerät				-	
	10.1. maatalouden menot	10.2. yksityismenot	10.3. muut menot		
11. Yhteensä				=	

12. Metsätalouden puhdas pääomatulo (kohtien 6 ja 11 erotus)	=	420
13. Metsätalouden tappiollinen pääomatulo (kohtien 6 ja 11 erotus)	=	421
Puoilsoiden omistusosuudet maatilaan	422	423
	%	%

Metsätalouden ansiotulot

Hankintatyön tekijän nimi ja henkilötunnus	Valmistettu määrä m ³	Kuljetettu määrä m ³	Hankintatyön arvo mk	Hankintatyön veronalainen arvo ¹⁾ mk
				15
				15
				15
			14	
			Yhteensä	
16. Metsätalouden tuet (ei metsänparannusvaroista maksettuja avustuksia)			mk	17

VEROH 3043 4C 7.96 661446/6812632/P

¹⁾ Hankintatyön veronalainen arvo saadaan kertomalla hankintatyön arvo kertoimella $\frac{\text{valmistettu m}^3 - 125 \text{ m}^3}{\text{valmistettu m}^3}$

Metsätalouden käyttöomaisuuden hankintamenot ja poistot

	Hankintameno tai menojäätös 1.1.1996 mk	Lisäykset verovuonna mk	Poistot mk	Menojäätös 31.12.1996 mk
17. Koneet ja kalusto				424
18. Rakennukset				425
19. Ojat ja tiet				

Varaukset

Purkamattomat varaukset vuoden 1996 lopussa, mk	1993	1994	1995	1996
Menovaraus				
Tuhovaraus				
Vuonna 1996 puretut varaukset, mk	vuosimenot	koneet	rakennukset	ojat ja tiet

Metsävähennyksen laskenta tilakohtaisesti (vuonna 1993 ja sen jälkeen hankitut tilat)

	Tila 1	Tila 2	Tila 3
20. Tilan nimi			
21. Kiinteistötunnus			
22. Tilan hankintapäivä			
23. Tilan hankintameno mk			
24. Metsän osuus hankintamenosta mk			
25. josta 50 % = metsävähennyspohja mk			
26. Käyttämätön metsävähennys vuoden alussa mk			
27. Metsätalouden pääomatulo tilalla verovuonna mk			
28. Verovuoden metsävähennys mk ¹⁾			
29. Käyttämätön metsävähennys vuoden lopussa mk			
30. Tilan hankintameno metsävähennyksen käytön jälkeen mk			

¹⁾ Metsävähennyksen määrä on enintään 40 % metsävähennyksen oikeuttavasta metsästä saadun pääomatulon määrästä, vähintään 10 000 mk.

31. Metsätalouden velat	426	mk
32. Metsätalouden korot	427	mk

Koneiden ja kaluston luovutusvoitot

Luovutuksen kohde	Luovutushinta mk	Poistamaton hankintameno mk	Hankintameno-olettama mk	Luovutusvoitto tai tappio mk
33.				
34.				
35. Luovutusvoitto yhteensä				76
36. Luovutustappio yhteensä				88

Maatilatalouden yritys- ja tulotilasto 1996 -julkaisu sisältää tietoja maatalojen lukumääristä, tuloista, menoista, varoista ja veloista sekä pelto- ja metsäpinta-aloista. Tärkeimmät erät ovat tulot ja menot, jotka on eritelty kotieläin- ja kasvinviljelytulosten sekä tuotantopanosten hankintamenojen ja muiden menojen osalta yksityiskohtaisesti. Lisäksi julkaisussa on katsaus metsän verotustiedoista. Tietoja on luokiteltu tilakokoluokittain, tuotantosuunnittain, alueittain sekä omistaja- ja ikäryhmittäin.

Lisätaulukot

Tämän julkaisun taulukoita toimitetaan myös levykkeillä. Taulukoita tuotetaan myös eri tavoin ristiintaulukoituna. Luokittelevat muuttujat ja niiden luokittelu on esitetty julkaisun kappaleessa "Käsitteitä ja luokituksia".

Ilmestyneet julkaisut

Maatilatalouden yritys- ja tulotilasto 1995 ilmestynyt maaliskuussa 1997
Maatilatalouden yritys- ja tulotilasto 1994 ilmestynyt joulukuussa 1995
Maatilatalouden tulo- ja verotilasto 1996 ilmestynyt heinäkuussa 1998
Maatilatalouden tulo- ja verotilasto 1995 ilmestynyt heinäkuussa 1997

Maatalouden tulo- ja verotilastossa on verotustietoja (esimerkiksi veronalaiset tulot tulolähteittäin, verot, varat, velat, verotettavat tulot yhteensä, verotettava varallisuus) maatilatalouden harjoittajina toimivista luonnollisista henkilöistä. Viljelijöistä noin 89 prosenttia on luonnollisia henkilöitä. Taulukoita julkaistaan alueittain, kunnittain, tuotantosuunnittain sekä tilakoko- ja ikäluokittain.

Seuraavat julkaisut

Maatilatalouden yritys- ja tulotilasto 1997 ilmestyy kesäkuussa 1999
Maatilatalouden tulo- ja verotilasto 1997 ilmestyy toukokuussa 1999

