

# Tuottajahintaindeksit

Producentprisindex

Producer Price Indices

1996, Syyskuu – September – September

| Kokonaisindeksit 1990 = 100<br>Totalindex                                   | 1996<br>Syyskuu<br>September | 1996:08-<br>1996:09<br>% | 1995:09-<br>1996:09<br>% |
|---|------------------------------|--------------------------|--------------------------|
| Tukkuhintaaindeksi – Partiprisindex   | 110.4                        | 0,6                      | 0,5                      |
| Teollisuuden tuottajahintaindeksi –<br>Producentprisindex för industrin     | 109.8                        | 0,1                      | -1,8                     |
| Kotimarkkinoiden perushintaindeksi –<br>Basprisindex för hemmamarknadsvaror | 105.9                        | 0,6                      | -0,1                     |
| Vientihintaindeksi – Exportprisindex  | 117.6                        | -0,5                     | -3,2                     |
| Tuontihintaindeksi – Importprisindex  | 121.6                        | 0,5                      | 2,0                      |

## Kokonaisindeksit 1949 = 100 Totalindex

|   |      |
|---|------|
| Tukkuhintaaindeksi – Partiprisindex           | 1577 |
| Tuotannon hintaindeksi – Produktionsprisindex | 1582 |
| Viennin hintaindeksi (fob) – Exportprisindex  | 1634 |
| Tuonnin hintaindeksi (cif) – Importprisindex  | 1208 |

Indeksien vuosimuutokset - Årsförändringar för indextal

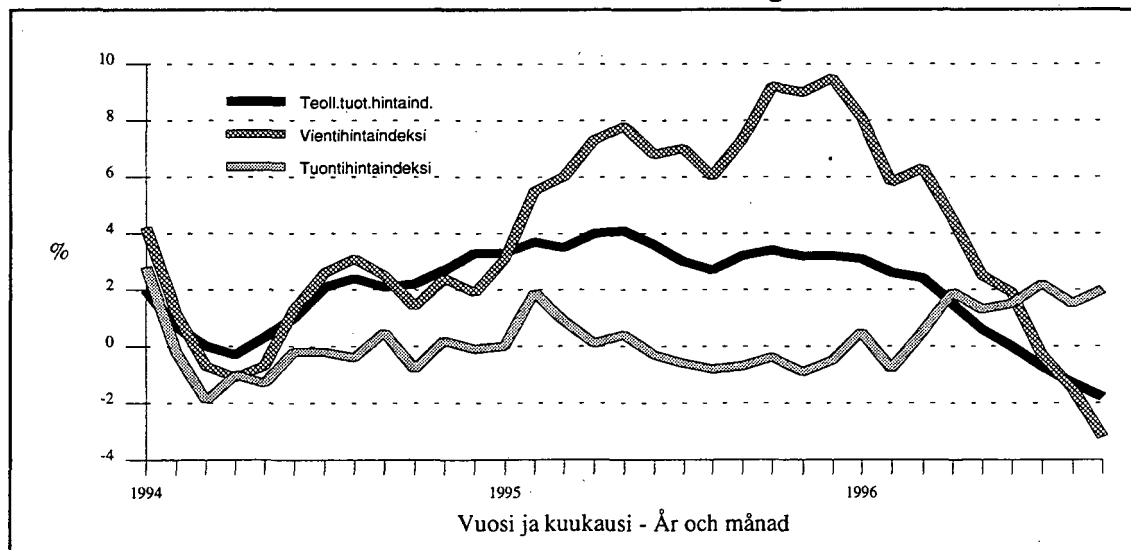

**Tuottajahintaindeksit 1990 = 100, indeksiluvut ja vuosimuutokset**  
**Producentprisindex 1990 = 100, indextalen och årsförändringar**  
**Producer price indices 1990 = 100, indexnumbers and year-on-year changes**

| Vuosi ja kuukausi<br>År och månad<br>Year and month | Tukkuhintaaindeksi<br>Partiprisindex<br>Wholesale Price Index |                       | Teollisuuden tuottajahintaaindeksi<br>Producentprisindex för industrin<br>Producer Price Index for manufactured products |                       | Kotimarkkinoiden perushintaaindeksi<br>Basprisindex för hemmamarknadsvaror<br>Basic Price Index for domestic supply |                       | Vientihintaaindeksi<br>Exportprisindex<br>Export Price Index |                       | Tuontihintaaindeksi<br>Importprisindex<br>Import Price Index |                       |
|---|---|-----------------------|--|-----------------------|---|-----------------------|--|-----------------------|--|-----------------------|
|   | Indeksi<br>Index<br>Index                                     | %/v<br>%/år<br>%/year | Indeksi<br>Index<br>Index  | %/v<br>%/år<br>%/year | Indeksi<br>Index<br>Index   | %/v<br>%/år<br>%/year | Indeksi<br>Index<br>Index                                    | %/v<br>%/år<br>%/year | Indeksi<br>Index<br>Index                                    | %/v<br>%/år<br>%/year |
|   | 1993  | 107.8                 | 4,7  | 105.5                 | 3,9   | 104.8                 | 3,3  | 109.7                 | 6,4  | 119.6                 |
| 1994  | 109.5   | 1,6                   | 107.1  | 1,5                   | 106.2   | 1,4                   | 111.4  | 1,5                   | 119.3  | -0,2                  |
| 1995  | 109.7   | 0,2                   | 110.8  | 3,4                   | 106.9   | 0,7                   | 119.2  | 7,0                   | 119.2  | -0,1                  |
| 1995  |   |                       |  |                       |   |                       |  |                       |  |                       |
| 1   | 109.8   | 1,3                   | 109.1  | 3,3                   | 107.0   | 2,2                   | 114.0  | 3,1                   | 118.5  | 0,0                   |
| 2   | 109.7   | 1,2                   | 109.5  | 3,7                   | 107.5   | 2,3                   | 115.7  | 5,5                   | 120.3  | 1,9                   |
| 3   | 109.7   | 0,9                   | 109.4  | 3,5                   | 107.5   | 2,0                   | 115.8  | 6,0                   | 119.8  | 0,9                   |
| 4   | 109.8   | 0,7                   | 110.1  | 4,0                   | 108.0   | 2,1                   | 117.2  | 7,3                   | 120.0  | 0,1                   |
| 5   | 109.8   | 0,7                   | 110.8  | 4,1                   | 108.3   | 2,3                   | 118.8  | 7,8                   | 120.2  | 0,4                   |
| 6   | 109.7   | 0,1                   | 110.8  | 3,6                   | 108.1   | 1,9                   | 119.1  | 6,8                   | 119.8  | -0,3                  |
| 7   | 109.6   | -0,3                  | 110.9  | 3,0                   | 107.8   | 1,2                   | 120.0  | 7,0                   | 119.2  | -0,6                  |
| 8   | 109.5   | -0,5                  | 111.1  | 2,7                   | 105.8   | -0,9                  | 120.0  | 6,0                   | 119.2  | -0,8                  |
| 9   | 109.8   | -0,4                  | 111.8  | 3,2                   | 106.0   | -0,9                  | 121.6  | 7,3                   | 119.2  | -0,7                  |
| 10  | 109.8   | -0,5                  | 112.1  | 3,4                   | 105.9   | -1,1                  | 122.6  | 9,2                   | 118.4  | -0,4                  |
| 11  | 109.6   | -0,6                  | 111.9  | 3,2                   | 105.7   | -1,4                  | 122.7  | 9,0                   | 118.1  | -0,9                  |
| 12  | 109.7   | -0,5                  | 112.1  | 3,2                   | 105.7   | -1,4                  | 123.0  | 9,5                   | 118.2  | -0,5                  |
| 1996  |   |                       |  |                       |   |                       |  |                       |  |                       |
| 1   | 110.5   | 0,6                   | 112.4  | 3,1                   | 106.2   | -0,8                  | 123.2  | 8,1                   | 119.1  | 0,5                   |
| 2   | 110.6   | 0,8                   | 112.3  | 2,6                   | 106.1   | -1,3                  | 122.4  | 5,8                   | 119.3  | -0,8                  |
| 3   | 110.3   | 0,5                   | 112.0  | 2,4                   | 106.0   | -1,4                  | 123.2  | 6,3                   | 120.4  | 0,5                   |
| 4   | 110.6   | 0,7                   | 111.7  | 1,5                   | 106.1   | -1,7                  | 122.5  | 4,5                   | 122.2  | 1,9                   |
| 5   | 110.2   | 0,4                   | 111.4  | 0,6                   | 105.9   | -2,2                  | 121.8  | 2,5                   | 121.8  | 1,3                   |
| 6   | 109.8   | 0,0                   | 110.8  | 0,0                   | 105.5   | -2,4                  | 121.3  | 1,9                   | 121.6  | 1,5                   |
| 7   | 110.2   | 0,5                   | 110.2  | -0,7                  | 105.5   | -2,2                  | 119.6  | -0,3                  | 121.8  | 2,2                   |
| 8   | 109.8   | 0,2                   | 109.7  | -1,3                  | 105.4   | -0,4                  | 118.2  | -1,5                  | 120.9  | 1,5                   |
| 9   | 110.4   | 0,5                   | 109.8  | -1,8                  | 105.9   | -0,1                  | 117.6  | -3,2                  | 121.6  | 2,0                   |
| 10  |   |                       |  |                       |   |                       |  |                       |  |                       |
| 11  |   |                       |  |                       |   |                       |  |                       |  |                       |
| 12  |   |                       |  |                       |   |                       |  |                       |  |                       |

**Tuottajahintaindeksit 1949 = 100, indeksiluvut – Producentprisindex 1949 = 100, indextalen**

| Vuosi ja kuukausi<br>År och månad | Tukkuhintaaindeksi<br>Partiprisindex | Tuotannon hintaind.<br>Produktionsprisindex | Viennin hintaindeksi<br>(fob)<br>Exportprisindex | Tuonnin hintaindeksi<br>(cif)<br>Importprisindex |
|-----------------------------------|--------------------------------------|---|--|--|
|                                   | 1993                                 | 1540  | 1520   | 1524   |
| 1994                              | 1565                                 | 1544  | 1547   | 1186   |
| 1995                              | 1567                                 | 1596  | 1656   | 1185   |
| 1996                              |                                      |   |  |  |
| 1                                 | 1579                                 | 1619  | 1712   | 1183   |
| 2                                 | 1580                                 | 1618  | 1700   | 1186   |
| 3                                 | 1575                                 | 1613  | 1710   | 1196   |
| 4                                 | 1580                                 | 1609  | 1701   | 1214   |
| 5                                 | 1575                                 | 1605  | 1692   | 1210   |
| 6                                 | 1568                                 | 1596  | 1685   | 1209   |
| 7                                 | 1574                                 | 1588  | 1661   | 1210   |
| 8                                 | 1568                                 | 1580  | 1642   | 1202   |
| 9                                 | 1577                                 | 1582  | 1634   | 1208   |
| 10                                |                                      |   |  |  |
| 11                                |                                      |   |  |  |
| 12                                |                                      |   |  |  |

# Tukkuhintaaindeksi 1990=100 – Partiprisindex 1990=100 – Wholesale price index 1990=100

| TAVARARYHMÄT NACE-TOL:N MUKAAN<br>VARUGRUPPER ENLIGT NACE-NI<br>COMMODITY GROUPS ACCORDING TO NACE             | KOTIMAISET<br>TAVARAT<br>INHEMSKA<br>VAROR<br>DOMESTIC<br>GOODS | TUONTI-<br>TAVARAT<br>IMPORT-<br>VAROR<br>IMPORT<br>GOODS | YHTEENSÄ<br>TOTALT<br>TOTAL |                | % - MUUTOKSET<br>% - FÖRÄNDRINGAR<br>PERCENTAGE CHANGES |                   |
|--|---|---|-----------------------------|----------------|---|-------------------|
|  |   |   | 1996:9                      | 1996:8         | 1996:8-<br>1996:9                                       | 1995:9-<br>1996:9 |
| A - E KOKONAISINDEKSI - TOTALINDEX   | 106.3   | 119.3   | 110.4                       | 109.8          | 0.6   | 0.5               |
| 01 MAATALOUSTUOTTEET<br>JORDBRUKSPRODUKTER   | 75.6  | 146.2   | 84.3                        | 81.7           | 3.1   | 5.1               |
| 02 METSÄTALOUSTUOTTEET<br>SKOGSBRUKSPRODUKTER  | 86.3  | 106.6   | 87.4                        | 87.7           | -0.4  | -5.3              |
| C MINERAALIT - MINERAL<br>CA ENERGIAMINERAALIT - ENERGIMINERAL   | 96.4  | 122.0<br>116.0  | 117.4<br>114.8              | 108.5<br>105.4 | 8.2<br>8.9  | 17.1<br>28.9      |
| D TEOLLISUUSTUOTTEET<br>INDUSTRIPRODUKTER  | 108.5   | 118.4   | 112.0                       | 111.8          | 0.2   | -0.3              |
| DA ELINTARVIKKEET, JUOMAT & TUPAKKA<br>LIVSMEDEL, DRICKER & TOBAK  | 98.6  | 106.1   | 99.1                        | 99.1           | -0.0  | 1.5               |
| DB TEKSTIILIT JA VAATTEET<br>TEXTILER OCH KLÄDER   | 119.1   | 107.5   | 112.7                       | 112.8          | -0.1  | 0.0               |
| DD PUUTAVARA JA PUUTUOTTEET<br>TRÄ OCH VAROR AV TRÄ  | 93.5  | 126.7   | 94.7                        | 94.3           | 0.4   | -1.7              |
| 21 SELLULOOSA, PAPERI & PAPERITUOTT.<br>CELLULOSA, PAPPER & PAPPERSVAROR                                       | 100.1   | 106.7   | 100.6                       | 99.3           | 1.3   | -18.2             |
| 22 KUSTANNUS- JA PAINOTUOTTEET<br>FÖRLAGSARTIKLAR OCH GRAFISKA PROD  | 115.8   |   | 117.8                       | 117.9          | -0.1  | 3.9               |
| 232 ÖLJYTUOTTEET - PETROLEUMPRODUKTER<br>DG KEMIKAALIT & KEMILLISET TUOTTEET<br>KEMIKALIER & KEMISKA PRODUKTER | 143.5<br>105.2  | 154.3<br>113.1  | 146.0<br>108.9              | 138.3<br>108.5 | 5.5<br>0.4  | 14.2<br>-3.4      |
| DH KUMI- JA MUOVITUOTTEET<br>GUMMI- OCH PLASTVAROR   | 110.9   | 120.3   | 115.9                       | 117.5          | -1.3  | -4.8              |
| DI EI-METALLISET MINERAALITUOTTEET<br>ICKE-METALLISKA MINERALISKA PROD.  | 106.5   | 115.8   | 107.7                       | 107.9          | -0.2  | 1.4               |
| 27 PERUSMETALLIT<br>BASMETALLER  | 107.4   | 121.0   | 112.2                       | 114.6          | -2.2  | -10.3             |
| 271 RAUTA, TERÄS JA RAUTASEOKSET<br>JÄRN, STÅL OCH FERROLEGERINGAR   | 110.3   | 116.0   | 112.1                       | 113.8          | -1.4  | -6.9              |
| 274 MUUT KUIN RAUTAMETALLIT<br>ANDRA METALLER ÄN JÄRN  | 96.7  | 122.2   | 105.2                       | 110.0          | -4.4  | -19.1             |
| 28 METALLITUOTTEET - METALLVAROR   | 114.3   | 129.8   | 118.7                       | 119.0          | -0.3  | 1.2               |
| DK KONEET JA LAITTEET<br>MASKINER OCH UTRUSTNING   | 121.5   | 125.6   | 123.9                       | 123.9          | 0.0   | 3.6               |
| DL SÄHKÖTEKNISET TUOTTEET JA<br>OPTISET LAITTEET   | 95.1  | 102.9   | 100.5                       | 100.9          | -0.4  | -3.7              |
| DM EL- OCH OPTIKPRODUKTER<br>KULKUNEUVOT - TRANSPORTMEDEL  | 136.0   | 128.1   | 129.9                       | 130.1          | -0.2  | 1.1               |
| E SÄHKÖ, KAASU, LÄMPÖ JA VESI<br>EL, GAS, VÄRME OCH VATTEN   | 125.9   |   | 125.7                       | 125.9          | -0.1  | 3.2               |
| 401 SÄHKÖ - EL   | 125.3   |   | 125.1                       | 125.3          | -0.2  | 3.9               |
| KÄYTTÖTARKOITUS - ANVÄNDNINGSSYFTE   |   |   |                             |                |   |                   |
| 1 RAAKA-AINEET & TUOT.HYÖDYKKEET<br>RÅVAROR & PROD.FÖRNÖDENHETER   | 103.4   | 126.3   | 109.4                       | 108.3          | 1.0   | -0.8              |
| 2 KULUTUSTAVARAT<br>KONSUMTIONSVAROR   | 111.3   | 115.9   | 112.8                       | 112.7          | 0.1   | 2.7               |
| 3 INVESTOINTITAVARAT<br>INVESTERINGSVAROR  | 108.8   | 108.3   | 108.5                       | 108.6          | -0.1  | 0.8               |

**Tukkuhintaaindeksi 1990=100** mittaa Suomessa käytettävien tavaroiden verollisten hankintahintojen kehitystä. Indeksiin sisältyy sekä kotimaisia tavaroita että tuontitavaroita. Tukkuhintaaindeksi sisältää arvonlisäveron ja muut välilliset verot. Kotimaisten tavaroiden tukkuhinta on tehtaan hinta + arvonlisävero ja muut välilliset verot.

Tuontitavaroiden tukkuhinta on tuonnin cif-hinta + tullit, tuontimaksut, tasausvero + arvonlisävero ja muut välilliset verot.

**Tukkuhintaaindeksi vastaa kysymykseen:** Miten kotimaassa käytettävien tavaroiden verolliset hankintahinnat ovat kehittyneet.

**Partiprisindex 1990=100** määrittää kehityksen de skattebelagda anskaffningspriserna på varor som används i Finland. Indexet omfattar både inhemska varor och importvaror. Partiprisindexet inbegriper mervärdesskatt och andra indirekta skatter. Partipriset på inhemska varor är fabrikspriset + mervärdesskatt och andra indirekta skatter. Partipriset på importvaror är cif-priset + tullar, importavgifter, utjämningskatt + mervärdesskatt och andra indirekta skatter.

**Partiprisindexet anger** hur de skattebelagda anskaffningspriserna på varor som används i hemlandet har utvecklats.

## Teollisuuden tuottajahintaindeksi 1990=100 – Producentprisindex för industrin 1990=100 – Producer price index for manufactured products 1990=100

| TAVARARYHMÄT NACE-TOL:N MUKAAN<br>VARUGRUPPER ENLIGT NACE-NI<br>COMMODITY GROUPS ACCORDING TO NACE | KOTIMARK-<br>KINATAVARAT<br>HEMMAMARK-<br>NADSVAROR<br>DOMESTIC<br>GOODS | VIENTI-<br>TAVARAT<br>EXPORT-<br>VAROR<br>EXPORT<br>GOODS | YHTEENSÄ<br>TOTALT<br>TOTAL |        | % -MUUTOKSET<br>%-FÖRÄNDRINGAR<br>PERCENTAGE CHANGES |                   |
|--|--|---|-----------------------------|--------|--|-------------------|
|  |  |   | 1996:9                      | 1996:8 | 1996:8-<br>1996:9                                    | 1995:9-<br>1996:9 |
| C - E KOKONAISINDEKSI - TOTALINDEX   | 107.2  | 115.8   | 109.8                       | 109.7  | 0.1  | -1.8              |
| C MINERAALIT - MINERAL   | 87.5   |   | 89.6                        | 91.6   | -2.1   | -6.3              |
| D TEOLLISUUSTUOTTEET<br>INDUSTRIPRODUKTER  | 104.5  | 115.8   | 108.3                       | 108.2  | 0.1  | -2.4              |
| DA ELINTARVIKKEET, JUOMAT & TUPAKKA<br>LIVSMEDEL, DRUCKER & TOBAK                                  | 92.9   | 111.5   | 93.5                        | 93.5   | -0.0   | -0.0              |
| DB TEKSTIILIT JA VAATTEET<br>TEXTILER OCH KLÄDER   | 120.3  | 124.5   | 121.5                       | 121.9  | -0.3   | 0.5               |
| DD PUUTAVARA JA PUUTUOTTEET<br>TRÄ OCH VAROR AV TRÄ  | 92.2   | 97.4  | 94.3                        | 94.5   | -0.3   | -4.3              |
| 21 SELLULOOSA, PAPERI & PAPERITUOTT.<br>CELLULOOSA, PAPPER & PAPPERSVAROR                          | 98.3   | 118.4   | 112.2                       | 112.5  | -0.3   | -11.9             |
| 22 KUSTANNUS- JA PALNOTUOTTEET<br>FÖRLAGSARTIKLAR OCH GRAFISKA PROD                                | 118.8  |   | 119.2                       | 119.3  | -0.1   | 4.6               |
| 232 ÖLJYTUOTTEET - PETROLEUMPRODUKTER  | 97.2   |   | 101.5                       | 92.0   | 10.3   | 22.0              |
| DG KEMIKAALIT & KEMIALLISET TUOTTEET<br>KEMIKALIER & KEMISKA PRODUKTER                             | 113.9  | 111.8   | 113.3                       | 112.8  | 0.5  | -0.3              |
| DH KUMI- JA MUOVITUOTTEET<br>GUMMI- OCH PLASTVAROR   | 108.6  | 112.7   | 110.0                       | 110.4  | -0.3   | -5.7              |
| DI EI-METALLISET MINERAALITUOTTEET<br>ICKE-METALLISKA MINERALISKA PROD.                            | 106.7  | 156.5   | 111.7                       | 111.8  | -0.1   | 2.0               |
| 27 PERUSMETALLIT<br>BASMETALLER  | 105.7  | 107.1   | 106.3                       | 108.8  | -2.3   | -13.8             |
| 271 RAUTA, TERÄS JA RAUTASEOKSET<br>JÄRN, STÅL OCH FERROLEGERINGAR                                 | 108.3  | 106.6   | 107.5                       | 112.0  | -4.0   | -14.4             |
| 274 MUUT KUIN RAUTAMETALLIT<br>ANDRA METALLER ÄN JÄRN  | 95.6   | 107.6   | 100.8                       | 101.1  | -0.3   | -16.6             |
| 28 METALLITUOTTEET - METALLVAROR   | 114.5  | 126.3   | 116.4                       | 116.8  | -0.4   | 0.9               |
| DK KONEET JA LAITTEET<br>MASKINER OCH UTRUSTNING   | 120.7  | 134.3   | 127.5                       | 127.3  | 0.2  | 3.6               |
| DL SÄHKÖTEKNISET TUOTTEET JA<br>OPTISET LAITTEET   | 95.9   | 103.5   | 100.1                       | 100.4  | -0.3   | -2.4              |
| DM EL- OCH OPTIKPRODUKTER<br>KULKUNEUVOT - TRANSPORTMEDEL  | 130.8  | 108.9   | 119.5                       | 119.4  | 0.1  | 1.8               |
| E SÄHKÖ, KAASU, LÄMPÖ JA VESI<br>EL, GAS, VÄRME OCH VATTEN   | 123.3  |   | 123.3                       | 123.3  | 0.0  | 2.8               |
| KÄYTTÖTARKOITUS - ANVÄNDNINGSSYPTE   |  |   |                             |        |  |                   |
| 1 RAAKA-AINEET & TUOT.HYÖDYKKEET<br>RÅVAROR & PROD.FÖRNÖDENHETER                                   | 108.2  | 115.8   | 110.7                       | 110.6  | 0.1  | -3.4              |
| 2 KULUTUSTAVARAT<br>KONSUMTIONSVAROR   | 104.8  | 114.5   | 106.3                       | 106.2  | 0.1  | 0.9               |
| 3 INVESTOINTITAVARAT<br>INVESTERINGSVAROR  | 109.5  | 116.7   | 113.3                       | 113.3  | -0.1   | 1.7               |

**Teollisuuden tuottajahintaindeksi 1990=100** mittaa Suomessa valmistettujen teollisuustavaroiden tuottajahintojen kehitystä. Indeksiiin sisältyy sekä kotimarkkinatavaroita että vientitavaroita. Kotimaassa käytettäväksi tarkoitetuilla tavaroilla hintana on ns. tuottajan saama hinta. Hinta sisältää myös saadut hyödyketukipalkkiot (eräät elintarvikkeet ja lan-noitteet). Vientitavaroitten hintana on ns. viejän saama hinta. **Teollisuuden tuottajahintaindeksi vastaa kysymykseen:** Miten kotimaassa valmistettujen teollisuustavaroiden tuotta-jahinnat ovat kehittyneet.

**Producentprisindex för industrin 1990=100** mäter ut-vecklingen av producentpriser på industrivaror som tillverkas i Finland. Indexet omfattar både hemmamarknadsva-ror och exportvaror. Priset på varor som är avsedda att användas i hemlandet är det pris som producenten får. I priset ingår också varusubventioner (vissa livsmedel och gödselmedel). Priset på exportvaror är det pris som exportören får. **Producentprisindex för industrin anger** hur producent-priserna på industrivaror som tillverkas i hemlandet har ut-vecklats.

# Kotimarkkinoiden perushintaindeksi 1990=100 – Basprisindex för hemmamarknadsva- varor 1990=100 – Basic price index for domestic supply 1990=100

| TAVARARYHMÄT NACE-TOL:N MUKAAN<br>VARUGRUPPER ENLIGT NACE-NI<br>COMMODITY GROUPS ACCORDING TO NACE               | KOTIMAISET<br>TAVARAT<br>INHEMSKA<br>VAROR<br>DOMESTIC<br>GOODS | TUONTI-<br>TAVARAT<br>IMPORT-<br>VAROR<br>IMPORT<br>GOODS | YHTEENSÄ<br>TOTALT<br>TOTAL |                | % - MUUTOKSET<br>% - FÖRÄNDRINGAR<br>PERCENTAGE CHANGES |                   |
|--|---|---|-----------------------------|----------------|---|-------------------|
|  |   |   | 1996:9                      | 1996:8         | 1996:8-<br>1996:9                                       | 1995:9-<br>1996:9 |
| A - F KOKONAIKSIINDEXI - TOTALINDEX  | 101.9   | 120.8   | 105.9                       | 105.4          | 0.6   | -0.1              |
| 01 MAATALOUSTUOTTEET<br>JORDBRUKSPRODUKTER   | 60.2  | 147.6   | 68.5                        | 65.9           | 3.8   | -1.9              |
| 02 METSÄTALOUSTUOTTEET<br>SKOGSBRUKSPRODUKTER  | 91.1  | 96.7  | 91.5                        | 90.1           | 1.5   | -1.8              |
| C MINERAALIT - MINERAL<br>CA ENERGIAMINERAALIT - ENERGIMINERAL   | 87.5  | 117.5<br>112.0  | 112.4<br>110.8              | 104.1<br>102.0 | 8.0<br>8.6  | 18.0<br>29.0      |
| D TEOLLISUUSTUOTTEET<br>INDUSTRIPRODUKTER  | 104.2   | 120.7   | 109.3                       | 109.1          | 0.1   | -1.1              |
| DA ELINTARVIKKEET, JUOMAT & TUPAKKA<br>LIVSMEDEL, DRYCKER & TOBAK  | 91.7  | 127.2   | 93.9                        | 94.0           | -0.1  | 0.1               |
| DB TEKSTIILIT JA VAATTEET<br>TEXTILER OCH KLÄDER   | 120.3   | 109.1   | 114.3                       | 114.6          | -0.3  | 0.1               |
| DD PUUTAVARA JA PUUTUOTTEET<br>TRÄ OCH VAROR AV TRÄ  | 92.2  | 131.8   | 93.6                        | 93.3           | 0.4   | -1.6              |
| 21 SELLULOOSA, PAPERI & PAPERITUOTT.<br>CELLULOSA, PAPPER & PAPPERSVAROR   | 98.3  | 101.6   | 98.5                        | 97.2           | 1.3   | -18.9             |
| 22 KUSTANNUS- JA PAINOTUOTTEET<br>FÖRLAGSARTIKLAR OCH GRAFISKA PROD  | 118.8   | 119.7   | 119.7                       | 119.8          | -0.1  | 3.8               |
| 232 ÖLJYTUOTTEET - PETROLEUMPRODUKTER<br>DG KEMIKAALIT & KEMIALLISET TUOTTEET<br>KEMIKAALIER & KEMISKA PRODUKTER | 97.2<br>114.4   | 107.2<br>112.2  | 99.2<br>113.4               | 91.7<br>112.9  | 8.2<br>0.4  | 20.8<br>-3.2      |
| DH KUMI- JA MUOVITUOTTEET<br>GUMMI- OCH PLASTVAROR   | 108.6   | 126.8   | 117.0                       | 118.4          | -1.2  | -5.4              |
| DI EI-METALLISET MINERAALITUOTTEET<br>ICKE-METALLISKA MINERALISKA PROD.  | 106.7   | 117.8   | 107.9                       | 108.1          | -0.2  | 1.3               |
| 27 PERUSMETALLIT<br>BASMETALLER  | 105.7   | 119.7   | 110.3                       | 112.8          | -2.2  | -11.0             |
| 271 RAUTA, TERÄS JA RAUTASEKSET<br>JÄRN, STÅL OCH FERROLEGERINGAR  | 108.3   | 116.7   | 111.0                       | 112.6          | -1.5  | -7.1              |
| 274 MUUT KUIN RAUTAMETALLIT<br>ANDRA METALLER ÄN JÄRN  | 95.6  | 120.2   | 103.4                       | 107.9          | -4.2  | -20.1             |
| 28 METALLITUOTTEET - METALLVAROR   | 114.5   | 128.3   | 117.6                       | 118.0          | -0.3  | 1.6               |
| DK KONEET JA LAITTEET<br>MASKINER OCH UTRUSTNING   | 120.7   | 133.9   | 127.1                       | 127.1          | -0.0  | 3.8               |
| DL SÄHKÖTEKNISET TUOTTEET JA<br>OPTISET LAITTEET   | 95.9  | 107.4   | 103.2                       | 103.7          | -0.4  | -4.0              |
| DM EL- OCH OPTIKPRODUKTER<br>KULKUNEUVOT - TRANSPORTMEDEL  | 130.8   | 137.9   | 135.6                       | 136.0          | -0.3  | 2.6               |
| E SÄHKÖ, KAASU, LÄMPÖ JA VESI<br>EL, GAS, VÄRME OCH VATTEN   | 123.3   | 123.3   | 123.1                       | 123.2          | -0.1  | 3.1               |
| 401 SÄHKÖ - EL   | 123.4   | 123.4   | 123.0                       | 123.3          | -0.2  | 3.9               |
| F RAKENTAMINEN - BYGGVERKSAMHET  | 103.2   | 103.2   | 103.2                       | 102.9          | 0.3   | -0.1              |
| KÄYTTÖTARKOITUS - ANVÄNDNINGSSYFTE   |   |   |                             |                |   |                   |
| 1 RAAKA-AINEET & TUOT.HYÖDYKKEET<br>RÅVAROR & PROD.FÖRNÖDENHETER   | 99.7  | 122.9   | 105.0                       | 104.0          | 1.0   | -0.9              |
| 2 KULUTUSTAVARAT<br>KONSUMTIONSVAROR   | 103.6   | 121.0   | 108.3                       | 108.1          | 0.2   | 1.2               |
| 3 INVESTOINTITAVARAT<br>INVESTERINGSVAROR  | 104.2   | 114.7   | 105.7                       | 105.5          | 0.2   | 0.3               |

**Kotimarkkinoiden perushintaindeksi 1990=100** mittaa Suomessa käytettävien tavaroiden hintakehitystä niiden lähtiessä markkinoille. Indeksiin sisältyy sekä kotimaisia tavaroita että tuontitavaroita. Kotimaassa valmistettujen tavaroiden hintana on veroton tehtaanhinta ilman tukipalkkioita. Tuontitavaroiden hintana on tuonnin cif- hinta + tullit + tuontimaksut + tasausvero.

**Kotimarkkinoiden perushintaindeksi vastaa kysymyksen:** Miten kotimaassa käytettävien tavaroiden verottomat hankintahinnat ovat kehittyneet.

**Basprisindex för hemmamarknadsva-  
varor 1990=100** mäter prisutvecklingen för varor då de kommer ut på marknaden i Finland. Indexet omfattar både inhemska varor och importvaror. Priset på varor som tillverkas i hemlandet är det skattefria fabrikspriset utan subventioner.

Priset på importvaror är cif-priset + tullar + importavgifter + utjämningskatt.

**Basprisindex för hemmamarknadsva-  
varor anger hur de skattefria anskaffningspriserna för varor som används i hemlandet har utvecklats.**

# Vientihintaindeksi 1990=100 - Exportprisindex 1990=100 - Export price index 1990=100

| TAVARARYHMÄT NACE-TOL:N MUKAAN<br>VARUGRUPPER ENLIGT NACE-NI<br>COMMODITY GROUPS ACCORDING TO NACE | YHTEENSÄ - TOTALT<br>TOTAL |        | %MUUTOKSET<br>%-FÖRÄNDRINGAR<br>PERCENTAGE CHANGES |                   |
|--|----------------------------|--------|--|-------------------|
|  | 1996:9                     | 1996:8 | 1996:8-<br>1996:9                                  | 1995:9-<br>1996:9 |
| A - D KOKONAINDEKSI - TOTALINDEX   | 117.6                      | 118.2  | -0.5   | -3.2              |
| D TEOLLISUUSTUOTTEET<br>INDUSTRIPRODUKTER  | 115.9                      | 116.4  | -0.5   | -3.9              |
| DA ELINTARVIKKEET, JUOMAT & TUPAKKA<br>LIVSMEDEL, DRYCKER & TOBAK                                  | 115.3                      | 114.2  | 1.0  | 4.2               |
| DB TEKSTIILIT JA VAATTEET<br>TEXTILER OCH KLÄDER   | 124.5                      | 124.7  | -0.2   | 0.3               |
| DD PUUTAVARA JA PUUTUOTTEET<br>TRÄ OCH VAROR AV TRÄ  | 97.4                       | 98.4   | -1.1   | -8.1              |
| 21 SELLULOOSA, PAPERI & PAPERITUOTT.<br>CELLULOOSA, PAPPER & PAPPERSVAROR                          | 118.4                      | 119.6  | -1.0   | -8.9              |
| DG KEMIKAALIT & KEMIALLISET TUOTTEET<br>KEMIKALIER & KEMISKA PRODUKTER                             | 111.8                      | 111.0  | 0.7  | -0.8              |
| DH KUMI- JA MUOVITUOTTEET<br>GUMMI- OCH PLASTVAROR   | 112.7                      | 113.4  | -0.6   | 3.3               |
| DI EI-METALLISET MINERAALITUOTTEET<br>ICKE-METALLISKA MINERALISKA PROD.                            | 156.5                      | 156.1  | 0.2  | 7.2               |
| 27 PERUSMETALLIT<br>BASMETALLER  | 107.1                      | 111.0  | -3.5   | -15.7             |
| 271 RAUTA, TERÄS JA RAUTASEOKSET<br>JÄRN, STÅL OCH FERROLEGERINGAR                                 | 106.6                      | 114.0  | -6.5   | -18.5             |
| 274 MUUT KUIN RAUTAMETALLIT<br>ANDRA METALLER ÄN JÄRN  | 107.6                      | 107.2  | 0.4  | -12.9             |
| 28 METALLITUOTTEET - METALLVAROR   | 126.3                      | 126.4  | -0.1   | 0.4               |
| DK KONEET JA LAITTEET<br>MASKINER OCH UTRUSTNING   | 134.3                      | 133.9  | 0.2  | 3.9               |
| DL SÄHKÖTEKNISET TUOTTEET JA<br>OPTISET LAITTEET   | 103.5                      | 103.4  | 0.0  | -0.5              |
| DM EL- OCH OPTIKPRODUKTER<br>KULKUNEUVOT - TRANSPORTMEDEL  | 108.9                      | 108.7  | 0.2  | 0.7               |
| KÄYTTÖTARKOITUS - ANVÄNDNINGSSYFTE   |                            |        |  |                   |
| 1 RAAKA-AINEET & TUOT.HYÖDYKKEET<br>RÅVAROR & PROD.FÖRNÖDENHETER                                   | 118.4                      | 119.1  | -0.6   | -5.6              |
| 2 KULUTUSTAVARAT<br>KONSUMTIONSVAROR   | 115.1                      | 115.7  | -0.5   | 2.6               |
| 3 INVESTOINTITAVARAT<br>INVESTERINGSVAROR  | 116.7                      | 116.8  | -0.0   | 2.1               |

**Vientihintaindeksi 1990=100** mittaa vientitavaroiden fob-hintojen kehitystä. Valuuttamääräiset vientihinnat muunnetaan Suomen markoiksi kuukauden puolivälin ostokurssin mukaan. Vientihintaindeksi ottaa siis huomioon valuuttakurssimuutokset.

**Vientihintaindeksi vastaa kysymykseen:** Miten vientihinnat ovat kehittyneet.

**Exportprisindex 1990=100** mäter utvecklingen av fob-priserna på exportvaror. Exportpriserna i valutabelopp omräknas till finska mark enligt köpkursen den 15 dagen i månaden. Exportprisindexet beaktar alltså valutakursförändringarna.

**Exportprisindexet anger** hur exportpriserna har utvecklats.

# Tuontihintaindeksi 1990=100 - Importprisindex 1990=100 - Import price index 1990=100

| TAVARARYHMÄT NACE-TOL:N MUKAAN<br>VARUGRUPPER ENLIGT NACE-NI<br>COMMODITY GROUPS ACCORDING TO NACE | YHTEENSÄ - TOTALT<br>TOTAL |        | % - MUUTOKSET<br>% - FÖRÄNDRINGAR<br>PERCENTAGE CHANGES |                   |
|--|----------------------------|--------|---|-------------------|
|  | 1996:9                     | 1996:8 | 1996:8-<br>1996:9                                       | 1995:9-<br>1996:9 |
| A - E KOKONAISINDEKSI - TOTALINDEX   | 121.6                      | 120.9  | 0.5   | 2.0               |
| 01 MAATALOUSTUOTTEET<br>JORDBRUKSPRODUKTER   | 151.1                      | 149.4  | 1.1   | -1.4              |
| 02 METSÄTALOUSTUOTTEET<br>SKOGSBRUKSPRODUKTER  | 96.7                       | 100.4  | -3.8  | -1.8              |
| C MINERAALIT - MINERAL   | 117.5                      | 107.2  | 9.6   | 23.0              |
| CA ENERGIAMINERAALIT - ENERGI-MINERAL  | 112.0                      | 102.4  | 9.4   | 30.8              |
| D TEOLLISUUSTUOTTEET<br>INDUSTRIPRODUKTER  | 121.5                      | 122.1  | -0.5  | -0.2              |
| DA ELINTARVIKKEET, JUOMAT & TUPAKKA<br>LIVSMEDEL, DRICKER & TOBAK                                  | 129.7                      | 130.3  | -0.5  | 5.6               |
| DB TEKSTIILIT JA VAATTEET<br>TEXTILER OCH KLÄDER   | 111.9                      | 112.0  | -0.1  | -0.1              |
| DD PUUTAVARA JA PUUTUOTTEET<br>TRÄ OCH VAROR AV TRÄ  | 132.6                      | 129.9  | 2.1   | -4.8              |
| 21 SELLULOOSA, PAPERI & PAPERITUOTT.<br>CELLULOSA, PAPPER & PAPPERSVAROR                           | 102.9                      | 107.1  | -3.9  | -14.0             |
| 232 ÖLJYTUOTTEET - PETROLEUMPRODUKTER  | 107.2                      | 106.2  | 1.0   | 21.9              |
| DG KEMIKAALIT & KEMIALLISET TUOTTEET<br>KEMIKALIER & KEMISKA PRODUKTER                             | 112.8                      | 112.1  | 0.6   | -7.0              |
| DH KUMI- JA MUOVITUOTTEET<br>GUMMI- OCH PLASTVAROR   | 127.1                      | 130.0  | -2.2  | -0.4              |
| DI EI-METALLISET MINERAALITUOTTEET<br>ICKE-METALLISKA MINERALISKA PROD.                            | 118.1                      | 118.9  | -0.7  | 1.5               |
| 27 PERUSMETALLIT<br>BASMETALLER  | 120.5                      | 125.1  | -3.7  | -8.6              |
| 271 RAUTA, TERÄS JA RAUTASEOKSET<br>JÄRN, STÅL OCH FERROLEGERINGAR                                 | 117.6                      | 118.3  | -0.6  | 1.4               |
| 274 MUUT KUIN RAUTAMETALLIT<br>ANDRA METALLER ÄN JÄRN  | 121.0                      | 133.2  | -9.1  | -21.2             |
| 28 METALLITUOTTEET - METALLVAROR   | 129.4                      | 129.4  | -0.0  | 3.4               |
| DK KONEET JA LAITTEET<br>MASKINER OCH UTRUSTNING   | 134.8                      | 134.9  | -0.1  | 4.4               |
| DL SÄHKÖTEKNISET TUOTTEET JA<br>OPTISET LAITTEET   | 107.9                      | 108.2  | -0.3  | -3.7              |
| DM EL- OCH OPTIKPRODUKTER<br>KULKUNEUVOT - TRANSPORTMEDEL  | 137.9                      | 138.6  | -0.5  | 2.4               |
| KÄYTTÖTARKOITUS - ANVÄNDNINGSSYFTE   |                            |        |   |                   |
| 1 RAAKA-AINEET & TUOT.HYÖDYKKEET<br>RÅVAROR & PROD.FÖRNÖDENHETER                                   | 123.4                      | 121.9  | 1.2   | 2.4               |
| 2 KULUTUSTAVARAT<br>KONSUMTIONSVAROR   | 122.2                      | 122.7  | -0.4  | 1.6               |
| 3 INVESTOINTITAVARAT<br>INVESTERINGSVAROR  | 115.5                      | 115.7  | -0.2  | 1.4               |

**Tuontihintaindeksi 1990=100** mittaa tuontitavaroiden cif-hintojen kehitystä. Valuuttamääräiset tuontihinnat muunnetaan Suomen markkoiksi kuukauden puolivälin myyntikurssin mukaan. Tuontihintaindeksi ottaa siis huomioon valuuttakurssimuutokset.

**Tuontihintaindeksi vastaa kysymykseen:** Miten tuontihinnat ovat kehittyneet.

**Importprisindex 1990=100** mäter utvecklingen av cif-priserna på importvaror. Importpriserna i valutabelopp omräknas till finska mark enligt säljkursen den 15 dagen i månaden. Importprisindexet beaktar alltså valutakursförändringarna.

**Importprisindexet anger** hur importpriserna har utvecklats.

## Pitkän ajanjakson indeksit 1949=100 – Långtidsindexerna 1949=100

### Tukkuhintaindeksi 1949=100 – Partiprisindex 1949=100

| TAVARARYHMÄT<br>VARUGRUPPER (SITC)   | KOTIMAISET<br>TAVARAT<br>INHEMSKA<br>VAROR | TUONTI-<br>TAVARAT<br>IMPORT-<br>VAROR | YHTEENSÄ - TOTALT |        | % - MUUTOKSET<br>%-FÖRÄNDRINGAR |                   |
|--|--|--|-------------------|--------|---------------------------------|-------------------|
|  |  |  | 1996:9            | 1996:8 | 1996:8-<br>1996:9               | 1995:9-<br>1996:9 |
| 0 - 8 KOKONAISINDEKSI - TOTALINDEX   | 1632                                       | 1400                                   | 1577              | 1568   | 0.6                             | 0.5               |
| 0 ELINTARVIKKEET - LIVSMEDEL   |  |  | 1251              | 1240   | 1.0                             | 1.7               |
| 3 POLTTOAIN., KAASU, SÄHKÖ, LÄMPÖ<br>MIN. BRÄNSLEN, GAS, EL, VÄRME         |  |  | 1642              | 1597   | 2.8                             | 9.5               |
| 31A KIV.POLTTOAINEET JA -ÖLJYT<br>MINERALISKA BRÄNSLEN OCH OLJOR           |  |  | 2138              | 2011   | 6.3                             | 17.3              |
| 31B KAASU, SÄHKÖVIRTA JA LÄMPÖ<br>GAS, EL OCH VÄRME                        |  |  | 1193              | 1193   | 0.0                             | 3.8               |
| 5 KEMIAN TEOLLISUUDEN TUOTTEET<br>PRODUKTER AV KEMISK INDUSTRI             |  |  | 1249              | 1247   | 0.1                             | -3.7              |
| 68 EPÄJALOT METALLIT<br>OÄDLA METALLER                                     |  |  | 1222              | 1253   | -2.4                            | -10.8             |
| 7 KONEET, LAITTEET & KULJ.VÄLINEET<br>MASKINER, APPAR. & TRANSP.MEDEL      |  |  | 1911              | 1914   | -0.2                            | 0.3               |
| 71 KONEET JA LAITTEET (EI SÄHKÖK.)<br>MASKINER & APPAR. (ICKE ELEKTR.)     |  |  | 2959              | 2960   | -0.0                            | 3.4               |
| 72 SÄHKÖKONEET, -LAITTEET & TARVIKK.<br>ELEKTR. MASK., -APPAR. & -MATERIAL |  |  | 814               | 817    | -0.4                            | -4.8              |
| 73 KULJETUSNEUVOT<br>TRANSPORTMEDEL  |  |  | 1915              | 1919   | -0.2                            | 1.1               |
| KÄYTTÖTARKOITUS - ANVÄNDNINGSSYFTE   |  |  |                   |        |                                 |                   |
| 1 TUOTANTOYÖDYKKEET<br>PRODUKTIONSFÖRNÖDENHETER                            |  |  | 1472              | 1458   | 1.0                             | -0.8              |
| 2 KONEET, LAITTEET & KULJ.VÄLINEET<br>MASKINER, APPAR. & TRANSP.MEDEL      |  |  | 2117              | 2119   | -0.1                            | 0.8               |
| 3 KULUTUSHYÖDYKKEET<br>KONSUMTIONSFÖRNÖDENHETER                            |  |  | 1638              | 1637   | 0.1                             | 2.7               |

### Tuotannon hintaindeksi 1949=100 – Produktionsprisindex 1949=100

| TAVARARYHMÄT<br>VARUGRUPPER (SITC)   | KOTIMARKKI-<br>NATAVARAT<br>HEMMAMARK-<br>NADSVAROR | VIENTI-<br>TAVARAT<br>EXPORT-<br>VAROR | YHTEENSÄ - TOTALT |        | % - MUUTOKSET<br>%-FÖRÄNDRINGAR |                   |
|--|---|--|-------------------|--------|---------------------------------|-------------------|
|  |   |  | 1996:9            | 1996:8 | 1996:8-<br>1996:9               | 1995:9-<br>1996:9 |
| 0 - 8 KOKONAISINDEKSI - TOTALINDEX   | 1557  | 1655                                   | 1582              | 1580   | 0.1                             | -1.8              |
| 0 ELINTARVIKKEET - LIVSMEDEL   |   |  | 1390              | 1391   | -0.0                            | -0.6              |
| 7 KONEET, LAITTEET & KULJ.VÄLINEET<br>MASKINER, APPAR. & TRANSP.MEDEL      |   |  | 1665              | 1664   | 0.0                             | 1.2               |
| 71 KONEET JA LAITTEET (EI SÄHKÖK.)<br>MASKINER & APPAR. (ICKE ELEKTR.)     |   |  | 2170              | 2167   | 0.1                             | 3.3               |
| 72 SÄHKÖKONEET, -LAITTEET & TARVIKK.<br>ELEKTR. MASK., -APPAR. & -MATERIAL |   |  | 993               | 996    | -0.3                            | -3.2              |
| TOIMIALA - BRANSCH (ISIC)  |   |  |                   |        |                                 |                   |
| 2 - 3 TEHDASTEOLLISUUS<br>FABRIKINDUSTRI                                   |   |  | 1555              | 1553   | 0.1                             | -2.4              |
| 34-38 METALLITEOLLISUUS<br>METALLINDUSTRI                                  |   |  | 1458              | 1465   | -0.5                            | -2.4              |
| 34 METALLIN PERUSTEOLLISUUS<br>METALLVERK                                  |   |  | 1047              | 1071   | -2.3                            | -13.8             |
| 35 METALLITUOTETEOLLISUUS<br>METALLMANUFAKTUR                              |   |  | 1527              | 1533   | -0.4                            | 0.9               |
| 36 KONETEOLLISUUS - MASKININDUSTRI   |   |  | 2172              | 2169   | 0.1                             | 3.6               |
| 37 SÄHKÖTEKNINEN TEOLLISUUS<br>ELEKTROTEKNISK INDUSTRI                     |   |  | 968               | 970    | -0.3                            | -2.1              |
| 38 KULKUNEUVOTEOLLISUUS<br>TRANSPORTMEDELINDUSTRI                          |   |  | 1726              | 1724   | 0.1                             | 1.8               |

## Viennin hintaindeksi (FOB) 1949=100 – Exportprisindex (FOB) 1949=100

| TAVARARYHMÄT<br>VARUGRUPPER (SITC)                                    | YHTEENSÄ - TOTALT |        | % - MUUTOKSET<br>%-FÖRÄNDRINGAR |                   |
|---|-------------------|--------|---------------------------------|-------------------|
|   | 1996:9            | 1996:8 | 1996:8-<br>1996:9               | 1995:9-<br>1996:9 |
| 0 - 8 KOKONAISINDEKSI - TOTALINDEX                                    | 1634              | 1642   | -0.5                            | -3.2              |
| 0 ELINTARVIKKEET - LIVSMEDEL  | 856               | 850    | 0.8                             | 4.5               |
| 2 RAAKA-AINEET, SYÖT. KELPAAMATON<br>RÄVAROR, ICKE ÄTBARA             | 1549              | 1562   | -0.8                            | -18.4             |
| 6 VALMISTETUT TEOKSET<br>BEARBETADE VAROR                             | 1410              | 1430   | -1.4                            | -5.7              |
| 7 KONEET, LAITTEET & KULJ.VÄLINEET<br>MASKINER, APPAR. & TRANSP.MEDEL | 1940              | 1937   | 0.2                             | 1.6               |

## Tuonnin hintaindeksi (CIF) 1949=100 – Importprisindex (CIF) 1949=100

| TAVARARYHMÄT<br>VARUGRUPPER (SITC)  | YHTEENSÄ - TOTALT |        | % - MUUTOKSET<br>%-FÖRÄNDRINGAR |                   |
|---|-------------------|--------|---------------------------------|-------------------|
|   | 1996:9            | 1996:8 | 1996:8-<br>1996:9               | 1995:9-<br>1996:9 |
| 0 - 7 KOKONAISINDEKSI - TOTALINDEX  | 1208              | 1202   | 0.5                             | 2.0               |
| 0 ELINTARVIKKEET - LIVSMEDEL  | 1039              | 1037   | 0.2                             | 1.5               |
| 2 RAAKA-AINEET, SYÖT. KELPAAMATON<br>RÄVAROR, ICKE ÄTBARA                   | 852               | 815    | 4.6                             | -2.0              |
| 3 POLTTOAINEET, KAASU, SÄHKÖ, LÄMPÖ<br>MINERALISKA BRÄNSLEN, GAS, EL, VÄRME | 1281              | 1210   | 5.9                             | 26.4              |
| 7 KONEET, LAITTEET & KULJ.VÄLINEET<br>MASKINER, APPAR. & TRANSP.MEDEL       | 2037              | 2043   | -0.3                            | 0.8               |

Kokonaisindeksejä 1949=100 - Totalindex 1949=100

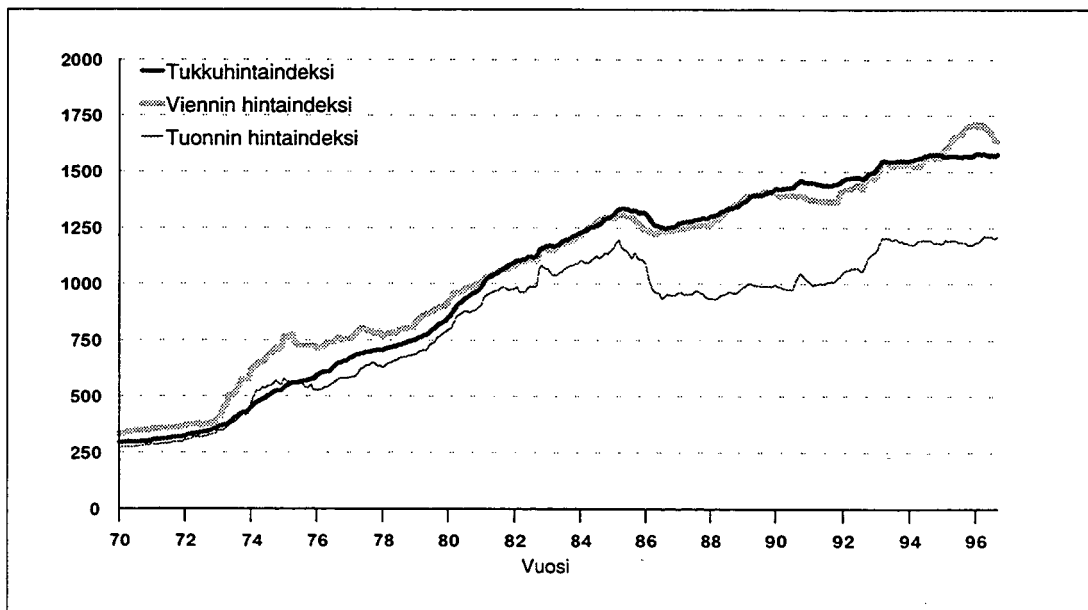

Vanhan toimialaluokituksen mukaiset tuottajahintaindeksit 1985=100  
 Producentprisindexar 1985=100 enligt den gamla näringsgrensindelningen

Tukkuhintaaindeksi – Partiprisindex 1985=100

| TAVARARYHMÄT TOL:N MUKAAN<br>VARUGRUPPER ENLIGT NI                         | KOTIMAISET<br>TAVARAT<br>INHEMSKA<br>VAROR | TUONTI-<br>TAVARAT<br>IMPORT-<br>VAROR | YHTEENSÄ - TOTALT |        | %-MUUTOKSET<br>%-FÖRÄNDRINGAR |                   |
|--|--|--|-------------------|--------|-------------------------------|-------------------|
|  |  |  | 1996:9            | 1996:8 | 1996:8-<br>1996:9             | 1995:9-<br>1996:9 |
| A - E KOKONAINDEKSI - TOTALINDEX   | 121.2                                      | 122.6                                  | 121.7             | 121.0  | 0.6                           | 0.5               |
| 11 ELINTARV., REHUT, JUOMAT & TUPAKKA<br>LIVSMEDEL, FODER, DRYCKER & TOBAK | 114.9                                      | 113.7                                  | 114.9             | 115.0  | -0.0                          | 1.5               |
| 191 MAAÖLJYJALOSTEET<br>PETROLEUMPRODUKETER                                | 124.3                                      | 128.2                                  | 125.2             | 118.7  | 5.5                           | 14.2              |
| 23 METALLIT - METALLER   | 115.8                                      | 138.9                                  | 124.2             | 126.9  | -2.2                          | -10.3             |
| 231 RAUTA, TERÄS JA FERROSEOKSET<br>JÄRN, STÅL OCH FERROREGERINGAR         | 117.2                                      | 139.7                                  | 126.6             | 128.4  | -1.4                          | -6.9              |
| 232 MUUT METALLIT - ANDRA METALLER   | 113.7                                      | 133.6                                  | 120.7             | 126.2  | -4.4                          | -19.1             |
| 24 METALLITUOTTEET - METALLVAROR   | 154.2                                      | 151.0                                  | 153.4             | 153.9  | -0.3                          | 1.2               |
| 25 KONEET JA LAITTEET<br>MASKINER OCH APPARATER                            | 169.9                                      | 150.0                                  | 158.9             | 158.8  | 0.0                           | 3.4               |
| 251 YLEISKÄYTTÖÖN TARK. KONEET<br>MASKINER FÖR UNIVERSELLT BRUK            | 156.3                                      | 157.3                                  | 156.0             | 155.8  | 0.1                           | 2.6               |
| 252 ERIKOISKONEET - SPECIALMASKINER  | 186.9                                      | 143.7                                  | 161.8             | 162.0  | -0.1                          | 4.4               |
| 26 SÄHKÖTEKN. TUOTT. & INSTRUMENTIT<br>ELTEKNISKA PROD. & INSTRUMENT       | 128.9                                      | 102.7                                  | 110.6             | 111.0  | -0.4                          | -3.0              |
| 27 KULKUNEUVOT - TRANSPORTMEDEL  | 158.4                                      | 161.0                                  | 161.4             | 161.7  | -0.2                          | 1.1               |

Kotimarkkinoiden perushintaaindeksi – Basprisindex för hemmamarknadsvaror 1985=100

| TAVARARYHMÄT TOL:N MUKAAN<br>VARUGRUPPER ENLIGT NI                         | KOTIMAISET<br>TAVARAT<br>INHEMSKA<br>VAROR | TUONTI-<br>TAVARAT<br>IMPORT-<br>VAROR | YHTEENSÄ - TOTALT |        | %-MUUTOKSET<br>%-FÖRÄNDRINGAR |                   |
|--|--|--|-------------------|--------|-------------------------------|-------------------|
|  |  |  | 1996:9            | 1996:8 | 1996:8-<br>1996:9             | 1995:9-<br>1996:9 |
| A - F KOKONAINDEKSI - TOTALINDEX   | 118.2                                      | 112.3                                  | 117.0             | 116.4  | 0.6                           | -0.1              |
| 11 ELINTARV., REHUT, JUOMAT & TUPAKKA<br>LIVSMEDEL, FODER, DRYCKER & TOBAK | 105.6                                      | 119.5                                  | 106.6             | 106.7  | -0.1                          | 0.1               |
| 191 MAAÖLJYJALOSTEET<br>PETROLEUMPRODUKETER                                | 56.2                                       | 54.8                                   | 55.9              | 51.6   | 8.2                           | 20.8              |
| 23 METALLIT - METALLER   | 111.5                                      | 125.5                                  | 116.2             | 118.8  | -2.2                          | -11.0             |
| 231 RAUTA, TERÄS JA FERROSEOKSET<br>JÄRN, STÅL OCH FERROREGERINGAR         | 112.3                                      | 123.7                                  | 116.5             | 118.3  | -1.5                          | -7.1              |
| 232 MUUT METALLIT - ANDRA METALLER   | 109.9                                      | 128.2                                  | 116.1             | 121.1  | -4.2                          | -20.1             |
| 24 METALLITUOTTEET - METALLVAROR   | 147.8                                      | 140.4                                  | 145.5             | 146.0  | -0.3                          | 1.6               |
| 25 KONEET JA LAITTEET<br>MASKINER OCH APPARATER                            | 168.3                                      | 151.5                                  | 160.3             | 160.3  | 0.0                           | 3.7               |
| 251 YLEISKÄYTTÖÖN TARK. KONEET<br>MASKINER FÖR UNIVERSELLT BRUK            | 150.6                                      | 151.5                                  | 150.5             | 150.2  | 0.2                           | 3.1               |
| 252 ERIKOISKONEET - SPECIALMASKINER  | 189.4                                      | 151.7                                  | 170.0             | 170.2  | -0.1                          | 4.2               |
| 26 SÄHKÖTEKN. TUOTT. & INSTRUMENTIT<br>ELTEKNISKA PROD. & INSTRUMENT       | 128.8                                      | 105.1                                  | 113.5             | 114.0  | -0.4                          | -3.3              |
| 27 KULKUNEUVOT - TRANSPORTMEDEL  | 151.4                                      | 166.2                                  | 162.5             | 162.9  | -0.3                          | 2.6               |
| 31-33 SÄHKÖ, LÄMPÖ JA KAASU<br>EL, VÄRME OCH GAS                           | 114.2                                      |  | 113.6             | 113.7  | -0.1                          | 3.2               |

## Teollisuuden tuottajahintaindeksi – Producentprisindex för industrin 1985=100

| TAVARARYHMÄT TOL:N MUKAAN<br>VARUGRUPPER ENLIGT NI                         | KOTIMAISET<br>TAVARAT<br>INHEMSKA<br>VAROR | VIENTI-<br>TAVARAT<br>IMPORT-<br>VAROR | YHTEENSÄ - TOTALT |        | %MUUTOKSET<br>%-FÖRÄNDRINGAR |                   |
|--|--|--|-------------------|--------|------------------------------|-------------------|
|  |  |  | 1996:9            | 1996:8 | 1996:8-<br>1996:9            | 1995:9-<br>1996:9 |
| C - E KOKONAISINDEKSI - TOTALINDEX   | 118.8                                      | 127.4                                  | 121.5             | 121.4  | 0.1                          | -1.8              |
| 11 ELINTARV., REHUT, JUOMAT & TUPAKKA<br>LIVSMEDEL, FODER, DRYCKER & TOBAK | 106.6                                      | 116.0                                  | 106.9             | 106.9  | -0.0                         | -0.0              |
| 191 MAAÖLJYJALOSTEET<br>PETROLEUMPRODUKETER                                | 56.2                                       |  | 58.6              | 53.1   | 10.3                         | 22.0              |
| 23 METALLIT - METALLER   | 111.5                                      | 110.3                                  | 111.0             | 113.6  | -2.3                         | -13.8             |
| 231 RAUTA, TERÄS JA FERROSEOKSET<br>JÄRN, STÅL OCH FERROREGERINGAR         | 112.3                                      | 108.7                                  | 109.5             | 114.1  | -4.0                         | -14.4             |
| 232 MUUT METALLIT - ANDRA METALLER   | 109.9                                      | 112.0                                  | 109.6             | 110.0  | -0.3                         | -16.6             |
| 24 METALLITUOTTEET - METALLVAROR   | 147.8                                      | 132.1                                  | 145.2             | 145.7  | -0.4                         | 0.9               |
| 25 KONEET JA LAITTEET<br>MASKINER OCH APPARATER                            | 168.3                                      | 197.0                                  | 181.3             | 181.0  | 0.1                          | 3.6               |
| 251 YLEISKÄYTTÖÖN TARK. KONEET<br>MASKINER FÖR UNIVERSELLT BRUK            | 150.6                                      | 169.5                                  | 159.1             | 158.3  | 0.5                          | 3.4               |
| 252 ERIKOISKONEET - SPECIALMASKINER  | 189.4                                      | 222.9                                  | 205.4             | 205.6  | -0.1                         | 3.7               |
| 26 SÄHKÖTEKN. TUOTT. & INSTRUMENTIT<br>ELTEKNISKA PROD. & INSTRUMENT       | 128.8                                      | 93.3                                   | 113.2             | 113.5  | -0.3                         | -2.1              |
| 27 KULKUNEUVOT - TRANSPORTMEDEL  | 151.4                                      | 142.5                                  | 147.4             | 147.3  | 0.1                          | 1.8               |

## Vientihintaindeksi – Exportprisindex 1985=100

| TAVARARYHMÄT TOL:N MUKAAN<br>VARUGRUPPER ENLIGT NI                         | YHTEENSÄ - TOTALT |        | %MUUTOKSET<br>%-FÖRÄNDRINGAR |                   |
|--|-------------------|--------|------------------------------|-------------------|
|  | 1996:9            | 1996:8 | 1996:8-<br>1996:9            | 1995:9-<br>1996:9 |
| A - D KOKONAISINDEKSI - TOTALINDEX   | 127.1             | 127.7  | -0.5                         | -3.2              |
| 11 ELINTARV., REHUT, JUOMAT & TUPAKKA<br>LIVSMEDEL, FODER, DRYCKER & TOBAK | 106.6             | 105.6  | 1.0                          | 4.2               |
| 23 METALLIT - METALLER   | 110.3             | 114.4  | -3.5                         | -15.7             |
| 231 RAUTA, TERÄS JA FERROSEOKSET<br>JÄRN, STÅL OCH FERROREGERINGAR         | 108.7             | 116.3  | -6.5                         | -18.5             |
| 232 MUUT METALLIT - ANDRA METALLER   | 112.0             | 111.5  | 0.4                          | -12.9             |
| 24 METALLITUOTTEET - METALLVAROR   | 132.1             | 132.2  | -0.1                         | 0.4               |
| 25 KONEET JA LAITTEET<br>MASKINER OCH APPARATER                            | 197.0             | 196.5  | 0.2                          | 4.0               |
| 251 YLEISKÄYTTÖÖN TARK. KONEET<br>MASKINER FÖR UNIVERSELLT BRUK            | 169.5             | 168.2  | 0.7                          | 3.9               |
| 252 ERIKOISKONEET - SPECIALMASKINER  | 222.9             | 223.2  | -0.1                         | 4.1               |
| 26 SÄHKÖTEKN. TUOTT. & INSTRUMENTIT<br>ELTEKNISKA PROD. & INSTRUMENT       | 93.3              | 93.3   | 0.0                          | -0.5              |
| 27 KULKUNEUVOT - TRANSPORTMEDEL  | 142.5             | 142.3  | 0.2                          | 0.7               |

## Tuontihintaindeksi – Importprisindex 1985=100

| TAVARARYHMÄT TOL:N MUKAAN<br>VARUGRUPPER ENLIGT NI                         | YHTEENSÄ - TOTALT |        | %MUUTOKSET<br>%-FÖRÄNDRINGAR |                   |
|--|-------------------|--------|------------------------------|-------------------|
|  | 1996:9            | 1996:8 | 1996:8-<br>1996:9            | 1995:9-<br>1996:9 |
| A - E KOKONAISINDEKSI - TOTALINDEX   | 113.0             | 112.4  | 0.5                          | 2.0               |
| 11 ELINTARV., REHUT, JUOMAT & TUPAKKA<br>LIVSMEDEL, FODER, DRYCKER & TOBAK | 120.3             | 120.9  | -0.5                         | 5.6               |
| 191 MAAÖLJYJALOSTEET<br>PETROLEUMPRODUKETER                                | 54.8              | 54.3   | 1.0                          | 21.9              |
| 23 METALLIT - METALLER   | 126.1             | 131.0  | -3.7                         | -8.6              |
| 231 RAUTA, TERÄS JA FERROSEOKSET<br>JÄRN, STÅL OCH FERROREGERINGAR         | 124.4             | 125.1  | -0.6                         | 1.4               |
| 232 MUUT METALLIT - ANDRA METALLER   | 128.7             | 141.6  | -9.1                         | -21.2             |
| 24 METALLITUOTTEET - METALLVAROR   | 141.7             | 141.7  | -0.0                         | 3.4               |
| 25 KONEET JA LAITTEET<br>MASKINER OCH APPARATER                            | 153.1             | 153.2  | -0.1                         | 4.3               |
| 251 YLEISKÄYTTÖÖN TARK. KONEET<br>MASKINER FÖR UNIVERSELLT BRUK            | 153.6             | 153.5  | 0.1                          | 3.2               |
| 252 ERIKOISKONEET - SPECIALMASKINER  | 152.6             | 152.9  | -0.2                         | 5.3               |
| 26 SÄHKÖTEKN. TUOTT. & INSTRUMENTIT<br>ELTEKNISKA PROD. & INSTRUMENT       | 106.6             | 106.9  | -0.3                         | -3.0              |
| 27 KULKUNEUVOT - TRANSPORTMEDEL  | 166.8             | 167.5  | -0.5                         | 2.4               |

TUKKUHINTAINDEKSI 1949=100 – PARTIPRISINDEX 1949=100  
Kokonaisindeksi – Totalindex

|      | I    | II   | III  | IV   | V    | VI   | VII  | VIII | IX   | X    | XI   | XII  | I – XII |
|------|------|------|------|------|------|------|------|------|------|------|------|------|---------|
| 1949 | 99   | 99   | 98   | 97   | 97   | 97   | 100  | 101  | 102  | 103  | 103  | 104  | 100     |
| 1950 | 106  | 107  | 108  | 110  | 111  | 115  | 118  | 120  | 122  | 125  | 126  | 129  | 116     |
| 1951 | 147  | 150  | 154  | 158  | 161  | 162  | 165  | 169  | 170  | 170  | 171  | 171  | 162     |
| 1952 | 172  | 169  | 168  | 165  | 164  | 164  | 160  | 160  | 160  | 160  | 161  | 160  | 164     |
| 1953 | 160  | 161  | 160  | 159  | 158  | 158  | 158  | 158  | 157  | 157  | 156  | 156  | 158     |
| 1954 | 157  | 158  | 157  | 158  | 157  | 157  | 157  | 157  | 156  | 157  | 151  | 150  | 156     |
| 1955 | 151  | 152  | 152  | 153  | 153  | 152  | 153  | 154  | 154  | 154  | 153  | 154  | 153     |
| 1956 | 155  | 158  | 159  | 160  | 162  | 162  | 163  | 163  | 164  | 165  | 169  | 169  | 162     |
| 1957 | 171  | 172  | 171  | 172  | 171  | 171  | 173  | 174  | 176  | 184  | 186  | 187  | 176     |
| 1958 | 189  | 189  | 190  | 191  | 190  | 190  | 190  | 191  | 190  | 191  | 192  | 191  | 190     |
| 1959 | 191  | 190  | 190  | 189  | 189  | 189  | 190  | 191  | 193  | 194  | 195  | 196  | 191     |
| 1960 | 198  | 197  | 198  | 198  | 197  | 197  | 198  | 198  | 199  | 200  | 201  | 201  | 199     |
| 1961 | 201  | 201  | 200  | 200  | 200  | 199  | 199  | 200  | 200  | 200  | 200  | 201  | 200     |
| 1962 | 202  | 203  | 203  | 203  | 202  | 202  | 204  | 204  | 203  | 205  | 204  | 204  | 203     |
| 1963 | 206  | 207  | 208  | 207  | 206  | 207  | 209  | 210  | 212  | 214  | 216  | 217  | 210     |
| 1964 | 219  | 222  | 222  | 224  | 223  | 224  | 226  | 228  | 230  | 232  | 233  | 235  | 226     |
| 1965 | 235  | 235  | 236  | 236  | 236  | 236  | 237  | 236  | 236  | 236  | 236  | 237  | 236     |
| 1966 | 238  | 240  | 241  | 240  | 239  | 239  | 242  | 243  | 242  | 242  | 242  | 242  | 241     |
| 1967 | 243  | 245  | 244  | 244  | 244  | 243  | 246  | 245  | 245  | 254  | 262  | 264  | 248     |
| 1968 | 269  | 269  | 273  | 275  | 275  | 275  | 276  | 277  | 278  | 279  | 279  | 279  | 275     |
| 1969 | 281  | 282  | 281  | 282  | 282  | 283  | 285  | 285  | 287  | 289  | 290  | 291  | 285     |
| 1970 | 294  | 295  | 296  | 297  | 297  | 296  | 298  | 298  | 298  | 299  | 299  | 300  | 297     |
| 1971 | 305  | 308  | 308  | 308  | 309  | 310  | 312  | 315  | 317  | 317  | 319  | 319  | 312     |
| 1972 | 323  | 328  | 330  | 334  | 335  | 335  | 339  | 340  | 343  | 346  | 352  | 356  | 338     |
| 1973 | 363  | 367  | 372  | 374  | 382  | 389  | 404  | 408  | 421  | 427  | 430  | 436  | 398     |
| 1974 | 452  | 462  | 471  | 480  | 487  | 489  | 500  | 505  | 515  | 524  | 525  | 525  | 495     |
| 1975 | 537  | 546  | 554  | 559  | 561  | 559  | 564  | 567  | 568  | 573  | 577  | 578  | 562     |
| 1976 | 591  | 599  | 605  | 610  | 610  | 611  | 628  | 641  | 648  | 650  | 656  | 659  | 626     |
| 1977 | 669  | 676  | 682  | 686  | 688  | 692  | 697  | 696  | 701  | 703  | 705  | 705  | 692     |
| 1978 | 706  | 711  | 716  | 717  | 721  | 721  | 730  | 730  | 735  | 741  | 744  | 747  | 727     |
| 1979 | 752  | 760  | 763  | 770  | 772  | 783  | 796  | 800  | 813  | 822  | 829  | 834  | 791     |
| 1980 | 849  | 859  | 882  | 899  | 912  | 919  | 934  | 939  | 947  | 957  | 963  | 971  | 919     |
| 1981 | 983  | 1003 | 1020 | 1029 | 1037 | 1042 | 1048 | 1057 | 1064 | 1070 | 1085 | 1087 | 1044    |
| 1982 | 1095 | 1103 | 1103 | 1106 | 1110 | 1120 | 1120 | 1118 | 1124 | 1150 | 1157 | 1163 | 1122    |
| 1983 | 1169 | 1170 | 1166 | 1169 | 1172 | 1185 | 1193 | 1195 | 1204 | 1210 | 1215 | 1219 | 1189    |
| 1984 | 1228 | 1231 | 1238 | 1246 | 1251 | 1254 | 1261 | 1264 | 1277 | 1289 | 1291 | 1298 | 1261    |
| 1985 | 1308 | 1321 | 1332 | 1334 | 1335 | 1332 | 1330 | 1324 | 1326 | 1319 | 1314 | 1316 | 1324    |
| 1986 | 1312 | 1297 | 1279 | 1265 | 1257 | 1256 | 1249 | 1246 | 1248 | 1250 | 1252 | 1256 | 1264    |
| 1987 | 1269 | 1271 | 1274 | 1277 | 1276 | 1278 | 1284 | 1285 | 1286 | 1293 | 1289 | 1292 | 1281    |
| 1988 | 1300 | 1303 | 1305 | 1309 | 1319 | 1323 | 1330 | 1336 | 1334 | 1343 | 1343 | 1349 | 1325    |
| 1989 | 1360 | 1366 | 1374 | 1388 | 1392 | 1393 | 1392 | 1393 | 1398 | 1406 | 1407 | 1412 | 1390    |
| 1990 | 1423 | 1421 | 1420 | 1424 | 1426 | 1427 | 1427 | 1440 | 1451 | 1462 | 1454 | 1450 | 1435    |
| 1991 | 1449 | 1450 | 1448 | 1443 | 1442 | 1437 | 1439 | 1435 | 1437 | 1442 | 1443 | 1450 | 1443    |
| 1992 | 1462 | 1467 | 1468 | 1471 | 1472 | 1471 | 1473 | 1466 | 1473 | 1489 | 1493 | 1495 | 1475    |
| 1993 | 1509 | 1526 | 1545 | 1548 | 1542 | 1541 | 1543 | 1544 | 1546 | 1549 | 1545 | 1543 | 1540    |
| 1994 | 1547 | 1549 | 1553 | 1557 | 1558 | 1566 | 1570 | 1572 | 1575 | 1576 | 1575 | 1575 | 1565    |
| 1995 | 1568 | 1567 | 1567 | 1569 | 1568 | 1568 | 1566 | 1565 | 1568 | 1569 | 1566 | 1568 | 1567    |
| 1996 | 1579 | 1580 | 1575 | 1580 | 1575 | 1568 | 1574 | 1568 | 1577 |      |      |      |         |

## Energiatuotteiden hinnat Suomessa Energy prices in Finland

|  | Ajankohta<br>Time        | Hinta<br>Price      | Vuosi-<br>muutos, %<br>Year-on-year<br>change, % |
|--|--------------------------|---------------------|--|
| Raakaöljy – <i>Crude oil</i> . . . . .                                 | 96:06                    | 667,84 mk/t         | 10,0   |
| Raskas polttoöljy – <i>Heavy fuel oil</i> . . . . .                    | 96:08                    | 111,81 p/kg         | 10,2   |
| Kevyt polttoöljy – <i>Light fuel oil</i> . . . . .                     | 96:09                    | 166 p/l             | 17,7   |
| Dieselöljy – <i>Diesel oil</i> . . . . .                               | 96:09                    | 3,72 mk/l           | 6,6  |
| Bensiini 95E – <i>Motor gasoline 95E</i> . . . . .                     | 96:09                    | 5,47 mk/l           | 14,4   |
| Kivihiili – <i>Coal</i> . . . . .                                      | 96:08                    | 367,35 mk/t         | -3,3   |
| Maakaasu – <i>Natural gas</i> . . . . .                                | 96:08                    | 80,48 mk/MWh        | 14,8   |
| Jyrsinpolttoturpe – <i>Milled peat</i> . . . . .                       | 96:2. nelj.<br>96:2nd q. | 45,40 mk/MWh        | -3,8   |
| <b>Sähkö – <i>Electricity</i></b>                                      |                          | <b>Hinta p/kWh</b>  |  |
| Kerrostaloasunto – <i>Flat</i> . . . . .                               | 96:01                    | 58,5                | 7,3  |
| Pientalo – <i>Single-family house</i> . . . . .                        | 96:01                    | 50,1                | 6,8  |
| Suora sähkölämmitys – <i>Direct electric heating</i> . . . . .         | 96:01                    | 38,1                | 8,2  |
| Varaava sähkölämmitys – <i>Accumulating electric heating</i> . . . . . | 96:01                    | 31,9                | 8,9  |
| Teollisuus, pieni – <i>Small scale industry</i> . . . . .              | 96:01                    | 41,5                | 6,4  |
| Teollisuus, keskisuuri – <i>Medium scale industry</i> . . . . .        | 96:01                    | 34,7                | 3,3  |
| <b>Kaukolämpö – <i>District heating</i></b>                            |                          | <b>Hinta mk/MWh</b> |  |
| Pientalo – <i>Single-family house</i> . . . . .                        | 96:07                    | 211                 | 1,4  |
| Rivitalo – <i>Terraced house</i> . . . . .                             | 96:07                    | 195                 | 1,0  |
| Pienkerrostalo – <i>Low-rise block of flats</i> . . . . .              | 96:07                    | 190                 | ..   |
| Kerrostalo – <i>Apartment house</i> . . . . .                          | 96:07                    | 185                 | 1,1  |
| Suuri kerrostalo – <i>Apartment house, large</i> . . . . .             | 96:07                    | 169                 | 1,2  |

### Hintakäsitteet – *The price concepts:*

Raakaöljyn hinta on tuontihinta, kivihiilen hinta on verollinen tuontihinta, maakaasun hinta on Gasum Oy:n verollinen sopimusmyynnin keskihinta ja jyrsinpolttoturpeen hinta on sopimuskauden toimituksilla painotettu myynnin veroton keskihinta (hinta sisältää kuljetuksen asiakkaalle 100 kilometrin etäisyydellä). Yli 25 000 MWh:a vuodessa turvetta käyttävä laitos (loppukäyttäjä) maksaa lisäksi valmisteveroa (haittaveroa) 3,50 mk/MWh. Muiden tuotteiden hinta on verollinen vähittäismyyntihinta.

*The price of crude oil is the import price; the price of coal is the taxable import price; the price of natural gas is the taxable mean price of contract sales by Gasum Corporation; and the price of milled peat is the mean price without taxes (including transport to the customer within a distance of 100 kilometers) weighted by the deliveries effected during the contract period. Plants (end users) that use over 25 000 MWh/a of peat per annum are subject to a fuel tax (environmental tax) of FIM 3,50/MWh. The prices of other products are the taxable retail prices.*

### Lähteet – *Sources:*

Tulli, Öljyalan Keskusliitto ry, Tilastokeskus, Energiafoorumi ry, Gasum Oy, Turveteollisuusliitto ry, Suomen Sähköenergioliitto ry ja Suomen Kaukolämpö ry

## Kansainvälinen vertailu - Internationell jämförelse

Teollisuuden tuottajahintaindeksin 12 kuukauden muutokset  
Förändringar i producentprisindex för industrin under 12 månader

|  | 1995:05-<br>1996:05<br>% | 1995:06-<br>1996:06<br>% | 1995:07-<br>1996:07<br>% | 1995:08-<br>1996:08<br>% |
|--|--------------------------|--------------------------|--------------------------|--------------------------|
| Suomi – Finland . . . . .                    | 0,6                      | 0,0                      | -0,7                     | -1,3                     |
| Ruotsi – Sverige . . . . .                   | -2,9                     | -3,5                     | -4,3                     | -5,0                     |
| Norja – Norge . . . . .                      | 1,3                      | 1,2                      | 1,9                      | 1,9                      |
| Saksa – Tyskland . . . . .                   | 0,1                      | -0,2                     | -0,2                     |                          |
| Iso-Britannia – Storbritannien . . . . .     | 2,8                      | 2,6                      | 2,2*                     | 2,0*                     |
| OECD - Eurooppa – OECD - Europa o) . . . . . | 0,5*                     | 0,2*                     |                          |                          |
| Yhdysvallat – Förenta Staterna . . . . .     | 2,3*                     | 2,2*                     | 2,2*                     | 2,4*                     |
| Japani – Japan . . . . .                     | 0,3                      | 0,3                      | 0,1                      | -0,3                     |
| OECD kokonaan – OECD totalt . . . . .        | 6,7*                     | 6,8*                     |                          |                          |
| EU-maat – EU-länderna . . . . .              | 0,6*                     | 0,3*                     |                          |                          |

\* Ennakkotieto – Preliminär uppgift  
o) Ei sisällä Turkia – utan Turkiet

Teollisuuden tuottajahintaindeksin 12 kuukauden muutokset  
Förändringar i producentprisindex för industrin under 12 månader

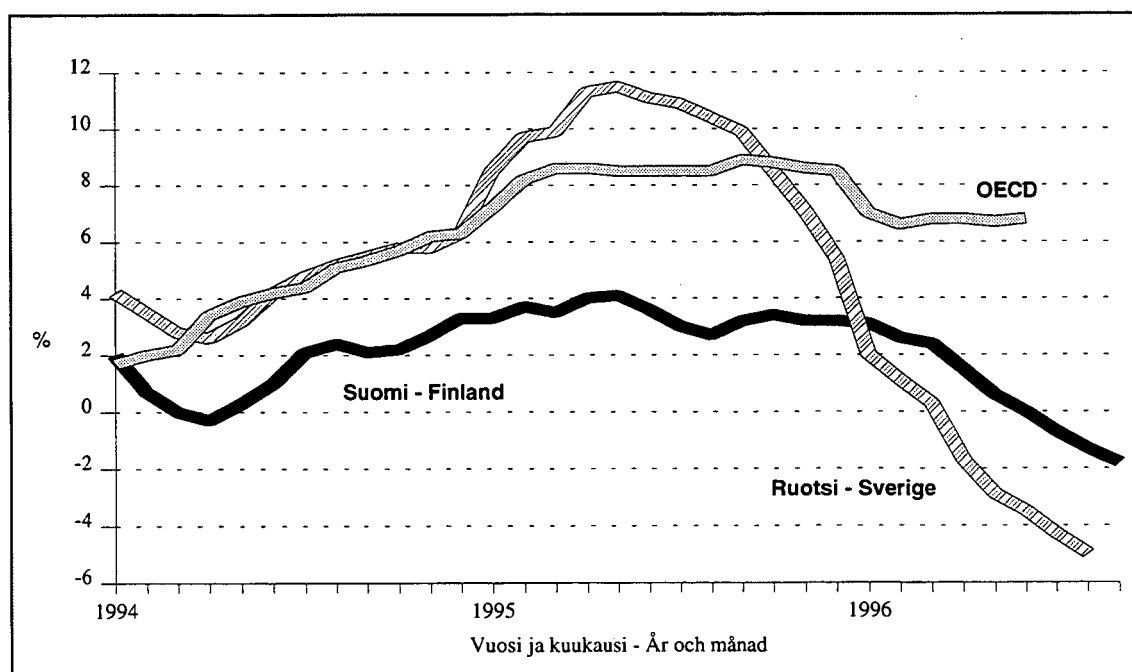

## Raaka-aineiden maailmanmarkkinahinnat – HWWA-indeksi 1975=100 Råvarornas priser på världsmarknaden – HWWA-indexet 1975=100

HWWA-indeksissä käytetään valuuttayksikkönä USA:n dollaria.  
I HWWA-indexet används US-dollar som valutaenhet.

| Hyödykeryhmä - Varugrupp   | Paino-osuus<br>Viktandel<br>(%) | Indekspisteluku - Indexetal<br>12 kuukauden muutos, %<br>12 månaders förändring, % |       |       |
|--|---------------------------------|--|-------|-------|
|  |                                 | 96:07  | 96:08 | 96:09 |
| Kokonaisindeksi<br>Totalindex . . . . .  | (100.0)                         | 167.6  | 171.4 | 181.0 |
|  |                                 | 6,0  | 8,0   | 13,7  |
| Kokonaisindeksi ilman energiaa<br>Totalindex exklusive energi . . . . .                                  | (36.8)                          | 145.4  | 144.3 | 142.1 |
|  |                                 | -12,0  | -11,1 | -10,9 |
| Elintarvikkeiden ja nautinto-aineiden raaka-aineet<br>Råvaror för livsmedel och njutningsämnen . . . . . | (15.9)                          | 117.8  | 115.3 | 111.3 |
|  |                                 | 0,2  | -3,1  | -2,1  |
| Teollisuuden raaka-aineet<br>Råvaror för industri . . . . .  | (20.9)                          | 166.5  | 166.4 | 165.5 |
|  |                                 | -17,4  | -14,8 | -14,8 |
| Maa- ja metsätalousperäiset raaka-aineet<br>Råvaror som härstammar från jord- och skogsbruk . . . . .    | (10.1)                          | 176.0  | 175.2 | 177.2 |
|  |                                 | -18,4  | -14,2 | -14,3 |
| Ei-rautametallit<br>Icke-jämmetaller . . . . .   | (6.1)                           | 162.3  | 163.0 | 159.2 |
|  |                                 | -25,3  | -25,0 | -23,5 |
| Energiraaka-aineet<br>Energiråvaror . . . . .  | (63.2)                          | 180.5  | 187.3 | 203.7 |
|  |                                 | 17,4   | 19,5  | 28,1  |

Lähde/Källa: HWWA-institut für Wirtschaftsforschung, Hamburg

HWWA-indeksin 12 kuukauden muutokset  
Förändringar i HWWA-indexet under 12 månader

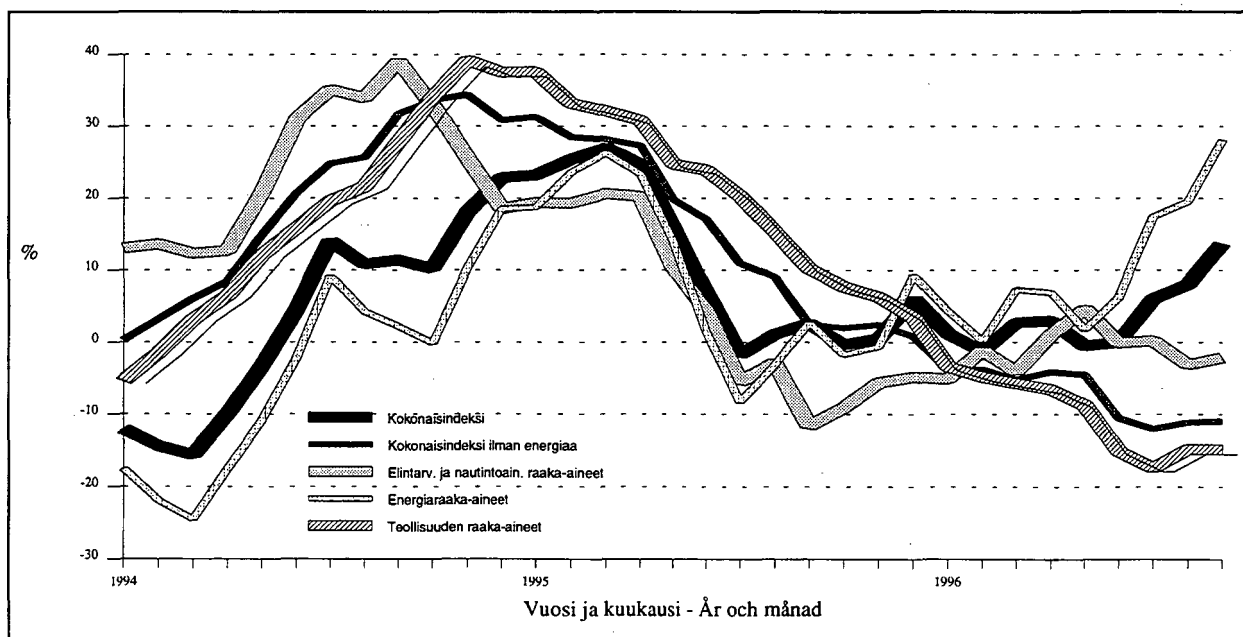

**SVT Suomen Virallinen Tilasto**  
**Finlands Officiella Statistik**  
**Official Statistics of Finland**

**Tuottajahintaindeksit 1996:10**  
**Producentprisindex**  
**Producer Price Indices**

*Tiedustelut – Förfrågningar – Inquiries:*

Jarmo Ranki  
Anne Forss  
Marja Ikonen  
Mervi Tolvanen  
(09) 17 341

**Tuottajahintaindeksien pitkät aikasarjat -  
hyvät välineet pitkän ajan hinta-analyysiin**

Tuottajahintaindekseistä 1949=100 on nyt saatavissa toimialoittaisia aikasarjoja aina vuodesta 1949 lähtien.

Yksittäinen toimialatuloste sisältää indeksipisteluvut kuukausittain, hinta 150 mk + alv.

**Tilaukset ja tiedustelut:**

Anne Forss (09) 1734 3469  
Jarmo Ranki (09) 1734 3472  
telefax (09) 1734 3522

Tarkempia tietoja indeksien ja erityisesti tuottajahintaindeksien laadinnasta, rakenteesta ja käyttökohteista Tilastokeskuksen käsikirjassa nro 31: Tuottajahintaindeksit 1990=100, Indeksien käyttäjän käsikirja. Hinta 90 mk + 30 mk toimitusmaksu. Tilaukset puh. (09) 1734 2011.