

Väestönmuutokset 2011

Befolkningsförändringar

Vital Statistics

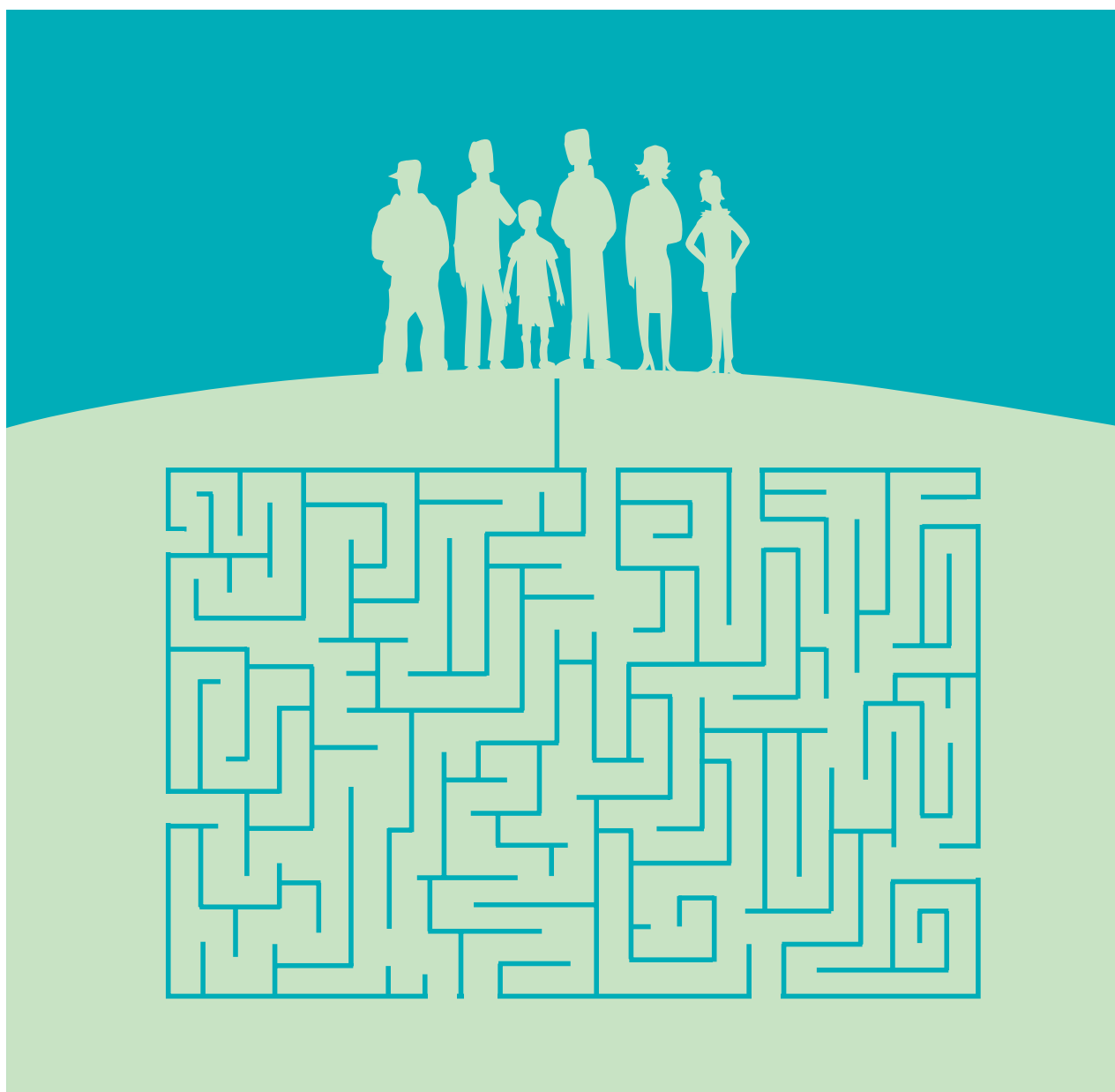

Väestönmuutokset 2011

Befolkningsförändringar

Vital Statistics

Tiedustelut – Förfrågningar – Inquiries:

*Timo Nikander
Matti Saari
Eevi Lappalainen
09 17 341*

vaesto.tilasto@tilastokeskus.fi

Suomen virallinen tilasto
Finlands officiella statistik
Official Statistics of Finland

Kansikuva – Pärmbild – Cover graphics: Jannis Mavrostomos

© 2013 Tilastokeskus – Statistikcentralen – Statistics Finland

*Tietoja lainattaessa lähteenä on mainittava Tilastokeskus.
Uppgifterna får lånas med uppgivande av Statistikcentralen som källa.
Quoting is encouraged provided Statistics Finland is acknowledged as the source.*

2., korjattu painos

*ISSN 1796–0479
= Suomen virallinen tilasto
ISSN 2323–685X (pdf)
ISBN 978–952–244–443–1 (pdf)*

Helsinki – Helsingfors 2013

Alkusanat

Tämä julkaisu sisältää väestönmuutoksia kuvaavia taulukoita vuodelta 2011 ja jonkin verran aikasarjatietoja väestönmuutoksista. Julkaisussa selostetaan tietojen keruuta sekä käsitteitä ja määritelmiä.

Julkaisun ovat toimittaneet Eevi Lappalainen ja Timo Nikander. Taulukoiden ja kuvioiden laadintaan ovat osallistuneet Erja Ahokas, Tarina Elg,

Irma Pitkänen, Saska Saarioja ja Minna Wallenius. Tilastoaineistosta vastaavat Timo Nikander ja Matti Saari. Aineistojen muokkaamisen ja tuottamisen vaatimat IT-tehtävät on hoitanut Jorma Ylinen.

Helsingissä joulukuussa 2012

Förord

Denna publikation innehåller tabeller över befolkningsförändringarna år 2011 och en del tidsserier över befolkningsförändringar. Publikationen ger också en beskrivning av hur uppgifterna samlats in och dessutom redovisas begreppen och definitionerna.

Denna publikation har redigerats av Eevi Lappalainen ja Timo Nikander. Tabelldelen och figu-

rerna har bearbetats av Erja Ahokas, Tarina Elg, Irma Pitkänen Saska Saarioja och Minna Wallenius. Timo Nikander och Matti Saari bär ansvaret för statistikmaterialet. Jorma Ylinen har svarat för dataarbetet med att bearbeta och producera materialet.

Helsingfors, i december 2012

Preface

This publication comprises tables of population changes for 2010 in Finland and a number of series on vital events. A general description of the data collection methods as well as the concepts and definitions used in the publication are also included.

This publication was edited by Eevi Lappalainen and Timo Nikander. The tables and figures

were prepared by Erja Ahokas, Tarina Elg, Irma Pitkänen, Saska Saarioja and Minna Wallenius. The compilation of the statistics was headed by Timo Nikander and Matti Saari. The computer processing and production of the data were carried out by Jorma Ylinen.

Helsinki, December 2012

Jari Tarkoma
Tilastajohtaja
Statistikdirektör
Director, Population Statistics

Sisällys

Alkusanat	3	2	SYNTYNEET	75
Katsaus väestönmuutoksiin 2011	13		Aikasarjataulukot	75
Väestömäärän muutos	13	2.01	Elävänä ja kuolleena syntyneet sukupuolen ja äidin siviilisäädyn mukaan 1994–2011	75
Syntyvyys	14	2.02	Elävänä syntyneet äidin iän mukaan 2000–2011	75
Kuolleisuus	17	2.03	Elävänä syntyneet kuukausittain 2001–2011	76
Maassamuutto	19	2.04	Elävänä syntyneet kaupunkimaisuuden ja maakunnan mukaan 2001–2011	76
Maahanmuutto	20		Aikasarjojen tunnuslukuja	77
Maastamuutto	20	2.05	Elävänä syntyneet äidin keski-iän, mediaani-iän, siviilisäädyn ja lapsen järjestysluvun mukaan 2001–2011	77
Nettomaahanmuutto	21	2.06	Vuosina 1948/49–1991/92 syntyneiden naisten ikäryhmittäin kumuloitu hedelmällisyys 1000 naista kohden vuoden 2011 loppuun mennessä	77
Suomen kansalaisuuden saaneet	21	2.07	Ikäryhmittäiset hedelmällisyysluvat sekä brutto- ja nettouusiutumisluvat sekä kuolleena syntyneisyys 1999–2011	78
Ottolapseksi otot	22	2.08	Ruotsinkielisten ikäryhmittäinen hedelmällisyys, kokonaishedelmällisyys ja bruttouusiutumisluku 1999–2011	78
Solmitut avioliitot	22	2.09	Kokonaishedelmällisyys ja bruttouusiutumisluku kaupunkimaisuuden ja maakunnan mukaan 2001–2011	79
Avioerot ja avioliiton kesto	24		Vuositaulukot	80
Rekisteröidyt parisuhteet	26	2.10	Elävänä syntyneet äidin syntymävuoden, iän ja siviilisäädyn mukaan 2011	80
Koko maan väestönmuutokset, laatuseloste	27	2.11	Elävänä syntyneet äidin iän ja äidin kaikista lapsista lasketun järjestysluvun sekä lapsen sukupuolen mukaan 2011	82
Tilastotietojen relevanssi	27	2.12	Elävänä syntyneet aviolapset äidin iän ja äidin kaikista lapsista lasketun järjestysluvun sekä lapsen sukupuolen mukaan 2011	84
Käsitteet	27	2.13	Kuolleena syntyneet äidin iän, siviilisäädyn, isän iän sekä äidin kaikista lapsista lasketun järjestysluvun mukaan 2011	86
Tilastotutkimuksen menetelmäkuvaus	33	2.14	Voimassa olevasta avioliitosta elävänä syntyneet kaikki ja ensimmäiset lapset isän ja äidin iän mukaan 2011	86
Tietojen oikeellisuus ja tarkkuus	33	2.15	Elävänä syntyneet äidin kielen ja iän mukaan 2011	87
Tietojen ajantasaisuus ja oikea-aikaisuus	33	2.16	Elävänä syntyneet äidin kansalaisuuden ja iän mukaan 2011	87
Tilastojen saatavuus ja läpinäkyvyys	34	2.17	Elävänä syntyneet lapsen järjestysluvun, kaupunkimaisuuden ja maakunnan mukaan 2011	88
Tilastojen vertailukelpoisuus	34	2.18	Elävänä syntyneet äidin iän mukaan ja ruotsinkielisten äitien lapset kaupunkimaisuuden ja maakunnan mukaan 2011	88
Selkeys ja eheys/yhtenäisyys	34	2.19	Kuolleena syntyneet äidin iän, kaupunkimaisuuden ja maakunnan mukaan sekä ruotsinkielisten äitien lapset äidin iän mukaan 2011	89
1 YLEIS- JA YHDISTELMÄTAULUKOT	60	2.20	Synnytykset synnyttäjän iän, sikiöiden määrän, kaupunkimaisuuden ja maakunnan mukaan 2011	89
Yleistaulukot	60			
1.01 Väestö sukupuolen ja iän mukaan 2000–2011	60			
1.02 Keskiväkiluku iän, siviilisäädyn, sukupuolen ja kielen mukaan 2011	61			
1.03 Keskiväkiluku iän ja sukupuolen mukaan maakunnittain 2011	62			
Yhdistelmätaulukot	64			
Aikasarjataulukot	64			
1.04 Väestönmuutokset ja väkiluku kaupunkimaisuuden ja aluehallintoviraston (AVI) mukaan 2002–2011	64			
1.05 Väestönmuutokset maakunnittain 1997–2011	66			
Aikasarjojen tunnuslukuja	68			
1.06 Väestönmuutokset ja keskiväkiluku kaupunkimaisuuden ja aluehallintoviraston (AVI) mukaan 2002–2011, promillea keskiväkiluvusta	68			
1.07 Väestönmuutokset maakunnittain 1997–2011 promillea keskiväkiluvusta	70			
1.08 Väestön keski-ikä eräissä väestötapahtumissa 2001–2011	72			
Vuositaulukot	73			
1.09 Väestönmuutokset ja väkiluku kaupunkimaisuuden mukaan, suuralueittain ja maakunnittain 2011	73			
1.10 Ruotsinkielisten väestönmuutokset ja väkiluku kaupunkimaisuuden mukaan, suuralueittain ja maakunnittain 2011	74			

	Vuositalukkojen tunnuslukuja90			
2.21	Ikäryhmittäiset hedelmällisyysluvut, kokonaishedelmällisyys, brutto -ja nettouusiutumisluku kaupunkimaisuuden ja maakunnan mukaan 201190	4.03	Kuntien välinen muutto kuukausittain 2000–2011114
	Raskauden keskeyttämiset90	4.04	Nettomuutto kaupunkiseuduilla ja kaupunkimaisissa kunnissa sekä niihin kuulumattomissa kunnissa 2000–2011114
2.22	Lailliset raskauden keskeyttämiset naisen iän ja siviilisäädyn mukaan 201190	4.05	Kuntien välisen muuton tulo- ja lähtömuutto kaupunkimaisuuden ja maakunnan mukaan 2001–2011115
2.23	Lailliset raskauden keskeyttämiset synnytysten luvun sekä naisen iän mukaan 1999–201191	4.06	Kunnassamuutto iän mukaan 1999–2011116
3	KUOLLEET92	4.07A	Kuntien välinen muutto ja kunnassamuutto sukupuolen mukaan sekä ruotsinkielisten muutto 2000–2011116
	Aikasarjataulukot92	4.07B	Kuntien välinen muutto ja kunnassamuutto sukupuolen mukaan sekä ruotsinkielisten muutto 2000–2011116
3.01	Kuolleet iän ja sukupuolen mukaan 1999–201192		Aikasarjojen tunnuslukuja117
3.02	Alle vuoden ikäisenä kuolleet iän ja sukupuolen mukaan 1999–201193	4.08	Kuntien välinen muuttoalittius iän ja sukupuolen mukaan 1999–2011117
3.03	Kuolleet kaupunkimaisuuden ja maakunnan mukaan 1999–201193		Vuositalukot118
3.04	Kuolleet kuukausittain 1999–201194	4.09	Maakuntien välinen muuttoliike lähtö- ja tulomaakunnan mukaan 2011118
	Aikasarjojen tunnuslukuja94	4.10	Maakuntien välinen nettomuutto 2011118
3.05	Kuolleisuus iän ja sukupuolen mukaan 1999–2011, promillea keskiväkiluvusta94	4.11	Kuntien välinen muuttoliike iän sekä tulo- ja lähtökunnan kaupunkimaisuuden mukaan 2011120
3.06	Ruotsinkielisen väestön kuolleisuus iän ja sukupuolen mukaan 1999–2011, promillea keskiväkiluvusta95	4.12	Nettomaassamuutto iän, kaupunkimaisuuden ja sukupuolen mukaan 2011120
3.07	Imeväiskuolleisuus ja perinataalikuolleisuus sukupuolen mukaan 1991–201196	4.13	Maakuntien välinen muutto 15-vuotiaiden ja sitä vanhempien muuttaneiden koulutusasteen, sukupuolen ja maakunnan mukaan 2011121
3.08	Leskeksi jääneet sukupuolen ja iän mukaan 1997–2011, promillea naimisissa olevien keskiväkiluvusta96		Vuositalukkojen tunnuslukuja123
3.09	Elinajanodote sukupuolen ja iän mukaan 1999–201197	4.14	Kunnassamuuttoalittius iän, sukupuolen ja siviilisäädyn mukaan 2011123
	Vuositalukot98	5	MAAHAN- JA MAASTAMUUTTO124
3.10	Kuolleet syntymävuoden, iän, siviilisäädyn ja sukupuolen mukaan 201198		Aikasarjataulukot124
3.11	Kuolleet sukupuolen, iän ja maakunnan mukaan 2011104	5.01	Maahan- ja maastamuutto sekä nettomaahanmuutto kaupunkimaisuuden ja maakunnan mukaan 2000–2011124
3.12	Kuolleet iän, siviilisäädyn ja sukupuolen mukaan sekä ruotsinkieliset kuolleet sukupuolen mukaan 2011106	5.02	Maahan- ja maastamuutto sekä nettomaahanmuutto lähtö/tulomaan mukaan 2000–2011125
	Vuositalukkojen tunnuslukuja106		Vuositalukot127
3.13	Kuolleisuus iän, siviilisäädyn ja sukupuolen mukaan 2011, promillea keskiväkiluvusta106	5.03	Maahan- ja maastamuutto lähtö-/tulomaan ja sukupuolen mukaan 2011127
3.14	Kuolleisuus- ja eloonjäämisluvut 2011107	5.04	Maahanmuutto kansalaisuuden, syntymämaan ja kielen mukaan 2011129
3.15	Imeväiskuolleisuus ja perinataalikuolleisuus kaupunkimaisuuden ja maakunnan mukaan 2011109	5.05	Maastamuutto kansalaisuuden, syntymämaan ja kielen mukaan 2011130
3.16	Kuolleisuus iän, sukupuolen, kaupunkimaisuuden ja maakunnan mukaan 2011110	5.06	Maahan- ja maastamuutto iän, kielen ja sukupuolen mukaan 2011131
4	MAASSAMUUTTO112	5.07	Maahan- ja maastamuutto iän, kansalaisuuden, kielen ja sukupuolen mukaan 2011132
	Aikasarjataulukot112	5.08	Maahanmuutto muista EU-maista iän, kansalaisuuden, siviilisäädyn ja sukupuolen mukaan 2011133
4.01A	Kuntien välinen muutto iän ja sukupuolen mukaan 2000–2011112	5.09	Maastamuutto muihin EU-maihin iän, kansalaisuuden, siviilisäädyn ja sukupuolen mukaan 2011134
4.01B	Kuntien välinen muutto iän ja sukupuolen mukaan 2000–2011113	5.10	Maahanmuutto Pohjoismaista iän, kansalaisuuden, siviilisäädyn ja sukupuolen mukaan 2011135
4.02	Ruotsinkielisen väestön kuntien välinen muutto iän mukaan 2000–2011114			

5.11	Maastamuutto Pohjoismaihin iän, kansalaisuuden, siviilisäädyn ja sukupuolen mukaan 2011	135	6.21	Avioliiton solmineet naiset iän ja maakunnan mukaan 2011	150
5.12	Maahanmuutto siviilisäädyn, sukupuolen, kaupunkimaisuuden ja maakunnan mukaan 2011	136	6.22	Ensimmäisen avioliiton solmineet naiset iän ja maakunnan mukaan 2011	150
5.13	Maastamuutto siviilisäädyn, sukupuolen, kaupunkimaisuuden ja maakunnan mukaan 2011	136		Vuositaulukkojen tunnuslukuja	151
5.14	15-vuotiaiden ja sitä vanhempien suomalaisten maahanmuutto lähtömaan ja koulutusasteen mukaan 2011	137	6.23	Avioituvuus iän ja maakunnan mukaan 2011	151
5.15	15-vuotiaiden ja sitä vanhempien suomalaisten maastamuutto tulomaan ja koulutusasteen mukaan 2011	138		7 AVIOEROT	151
6	SOLMITUT AVIOLIITOT	139		Aikasarjataulukot	151
	Aikasarjataulukot	139	7.01	Avioeron saaneet sukupuolen ja iän mukaan 1997–2011	151
6.01	Avioliiton solmineet iän ja sukupuolen mukaan 2000–2011	139	7.02	Avioerot kuukausittain 2000–2011	152
6.02	Ensimmäisen avioliiton solmineet iän ja sukupuolen mukaan 2000–2011	139	7.03	Avioerot avioliiton kestoajan mukaan 2000–2011	152
6.03	Uudelleen avioituneet naiset iän mukaan 2000–2011	140		Aikasarjojen tunnuslukuja	153
6.04	Solmitut avioliitot kuukausittain 2000–2011	140	7.04	Avioeronneisuus sukupuolen ja iän mukaan 1995–2011	153
	Aikasarjojen tunnuslukuja	140	7.05	Avioeronneisuus, kokonaisavioeronneisuus ja avioliiton mediaanikesto aika 1997–2011	153
6.05	Avioituvuus ensimmäiseen avioliittoon iän mukaan sekä kokonaisavioituvuus 2000–2011	140		Vuositaulukot	154
6.06	Avioituvuus iän ja sukupuolen mukaan 1999–2011	141	7.06	Avioerot puolisoitten iän mukaan 2011	154
6.07	Uudelleenavioituvuus iän mukaan 1999–2011	141	7.07	Avioeron saaneet ruotsinkieliset naiset iän mukaan ja miehen iän mukaan 2011	154
6.08	Ruotsinkielisten avioituvuus iän mukaan 1999–2011	142	7.08	Avioerot äidin iän ja alle 18-vuotiaiden lasten lukumäärän mukaan 2011	154
6.09	Avioituvuus maakunnittain 2000–2011	142	7.09	Avioerot avioliiton keston ja tästä avioliitosta syntyneiden lasten lukumäärän mukaan 2011	155
	Vuositaulukot	143	7.10	Avioerot avioliiton keston, sukupuolen ja avioliiton järjestysnumeron mukaan 2011	156
6.10	Avioliiton solmineet iän (1-vuotislukon), sukupuolen, aikaisemman siviilisäädyn ja avioliiton järjestysluvun mukaan 2011	143	7.11	Avioeron saaneet miehet iän, syntymämaan ja naisen syntymämaan mukaan 2011	157
6.11	Avioliiton solmineet syntymävuoden, sukupuolen, aikaisemman siviilisäädyn ja avioliiton järjestysluvun mukaan 2011	144	7.12	Avioeron saaneet naiset iän, syntymämaan ja miehen syntymämaan mukaan 2011	158
6.12	Avioliiton solmineet naiset siviilisäädyn, puolison siviilisäädyn ja naisen iän mukaan 2011	145	8 REKISTERÖIDYT PARISUHTEET	159	
6.13	Avioliiton solmineet naiset iän ja puolison iän mukaan 2011	145	8.01	Parisuhteen rekisteröineet osapuolten sukupuolen ja iän mukaan 2011	159
6.14	Avioliiton solmineet ruotsinkieliset naiset iän ja puolison iän mukaan 2011	146	8.02	Rekisteröidyt parisuhteet 2003–2011	159
6.15	Avioliiton solmineet miehet kielen ja puolison kielen ja iän mukaan 2011	146	8.03	Erot rekisteröidyistä parisuhteista 2003–2011	159
6.16	Avioliiton solmineet naiset kielen ja puolison kielen ja iän mukaan 2011	146	9 KANSALAISUUDEN MUUTOKSET	160	
6.17	Avioliiton solmineet miehet iän ja puolison asuinmaan mukaan 2011	147	9.01	Suomen kansalaisuuden saaneet ulkomaalaiset entisen kansalaisuuden, iän ja sukupuolen mukaan 2011	160
6.18	Avioliiton solmineet naiset iän ja puolison asuinmaan mukaan 2011	147	9.02	Suomen kansalaisuuden saaneet ulkomaalaiset iän, siviilisäädyn ja sukupuolen mukaan 2011	161
6.19	Avioliiton solmineet miehet iän, kansalaisuuden ja puolison kansalaisuuden mukaan 2011	148	9.03	Suomen kansalaisuuden saaneet syntymämaan ja sukupuolen mukaan 2000–2011	161
6.20	Avioliiton solmineet naiset iän, kansalaisuuden ja puolison kansalaisuuden mukaan 2011	149	10 OTTOLAPSEKSI OTOT	162	
			10.01	Ottolapseksi otot lapsen syntymämaan, iän ja ottolapseksi oton tyypin mukaan 2011	162
			10.02	Ottolapseksi otot lapsen syntymämaan, iän, sukupuolen ja ottolapseksi oton tyypin mukaan 1991–2011	163
				LIITTEET	166
			1	Valtiot maanosittain	166

Innehåll

Översikt över befolkningsförändringar 2011	35	2.03	Levande födda månadsvis 2001–2011	76
Fruksamhet	35	2.04	Levande födda efter urbaniseringsgrad och landskapsvis 2001–2011	76
Dödlighet	35		Nyckeltal i tidsserier	77
Omflyttning	35	2.05	Levande födda efter moderns medelålder, medianålder, civilstånd och barnets ordningstal 2001–2011	77
Ingångna äktenskap och äktenskapsskillnader	35	2.06	Kumulerade åldersspecifika fruktsamhetstalen för kvinnor födda i åren 1948/49–1991/92 per 1000 kvinnor före slutet av år 2011	77
Registredade partnerskap och separationer från registredade partnerskap	36	2.07	Fruksamhetstal efter åldersgrupp samt brutto- och nettoreproduktionstal och fosterdödlighet 1999–2011	78
Befolkningsförändringar, hela landet, – kvalitetsbeskrivning	37	2.08	De svenskspråkiga personernas fruktsamhet efter åldersgrupp, summerad fruktsamhet och bruttoreproduktionstal 1999–2011	78
Relevans och statistikuppgifterna	37	2.09	Summerad fruktsamhet och bruttoreproduktionstal efter urbaniseringsgrad och landskap 2001–2011	79
Begrepp och definitioner	37		Årstabeller	80
Metodbeskrivning	43	2.10	Levande födda efter moderns födelseår, ålder och civilstånd 2011	80
Felfrihet och exakthet	43	2.11	Levande födda efter moderns ålder och barnets ordningsnummer av moderns alla barn samt barnets kön 2011	82
Tidsenlighet och rättidighet	43	2.12	Levande födda barn inom äktenskap efter moderns ålder och barnets ordningsnummer av moderns alla barn samt barnets kön 2011	84
Tillgänglighet och transparens	44	2.13	Dödfödda efter moderns ålder, civilstånd, faderns ålder samt barnets ordningsnummer av moderns alla barn 2011	86
Jämförbarhet	44	2.14	Levande födda i gällande äktenskap, alla barn och de första barnen efter faderns och moderns ålder 2011	86
Tydlighet och konsistens	44	2.15	Levande födda efter moderns språk och ålder 2011	87
1 ÖVERSIKTS- OCH SUMMATABELLER	60	2.16	Levande födda efter moderns medborgarskap och ålder 2011	87
Översiktstabeller	60	2.17	Levande födda efter barnets ordningsnummer, urbaniseringsgrad och landskap 2011	88
1.01 Befolkningen efter kön och ålder 2000–2011	60	2.18	Levande födda efter moderns ålder och svenskspråkiga mödrarnas barn efter urbaniseringsgrad och landskap 2011	88
1.02 Medelfolkmängd efter ålder, civilstånd, kön och språk 2011	61	2.19	Dödfödda efter moderns ålder, urbaniseringsgrad och landskap samt de svenskspråkiga mödrarnas barn efter moderns ålder 2011	89
1.03 Medelfolkmängd efter ålder och kön landskapsvis 2011	62	2.20	Barnsbönder efter barnafödelskans ålder, antal foster, urbaniseringsgrad och landskap 2011	89
Summatabeller	64		Nyckeltal i årstabeller	90
Tidsserietabeller	64	2.21	Fruksamhetstal efter åldersgrupp, summerad fruktsamhet, brutto- och nettoreproduktionstal efter urbaniseringsgrad och landskap 2011	90
1.04 Befolkningsförändringar och folkmängd efter urbaniseringsgrad och regionförvaltningsverk (RFV) 2002–2011	64		Aborter	90
1.05 Befolkningsförändringar landskapsvis 1997–2011	66	2.22	Legala aborter efter kvinnans ålder och civilstånd 2011	90
Nyckeltal i tidsserier	68	2.23	Legala aborter efter antalet förlossningar samt kvinnans ålder 1999–2011	91
1.06 Befolkningsförändringar och medelfolkmängd efter urbaniseringsgrad och regionförvaltningsverk (RFV) 2002–2011, i promille av medelfolkmängden	68			
1.07 Befolkningsförändringar landskapsvis 1997–2011, i promille av medelfolkmängden	70			
1.08 Befolkningens medelålder i vissa befolkningshändelser 2001–2011	72			
Årstabeller	73			
1.09 Befolkningsförändringar och folkmängd efter urbaniseringsgrad, storområde och landskap 2011	73			
1.10 Befolkningsförändringar i den svenskspråkiga befolkningen samt folkmängden efter urbaniseringsgrad, storområde och landskap 2011	74			
2 FÖDDA	75			
Tidsserietabeller	75			
2.01 Levande födda och dödfödda efter kön och moderns civilstånd 1994–2011	75			
2.02 Levande födda efter moderns ålder 2000–2011	75			

3	DÖDA	92			
	Tidsserietabeller	92			
3.01	Döda efter ålder och kön 1998–2011	92			
3.02	Döda under första levnadsåret efter ålder och kön 1999–2011	93			
3.03	Döda efter urbaniseringsgrad och landskap 1999–2011	93			
3.04	Döda månadsvis 1999–2011	94			
	Nyckeltal för tidsserier	94			
3.05	Dödlighet efter ålder och kön 1999–2011, i promille av medelfolkmängden	94			
3.06	Dödligheten bland den svenskspråkiga befolkningen efter ålder och kön 1999–2011, i promille av medelfolkmängden	95			
3.07	Spädbarnsdödlighet och perinatal dödlighet efter kön 1991–2011	96			
3.08	Nyblivna änkor och änklingar efter kön och ålder 1997–2011, i promille av alla gifta i medelfolkmängden	96			
3.09	Återstående livslängd efter kön och ålder 1999–2011	97			
	Årstabeller	98			
3.10	Döda efter födelseår, ålder, civilstånd och kön 2011	98			
3.11	Döda efter kön, ålder och landskap 2011	104			
3.12	Döda efter ålder, civilstånd och kön samt de svenskspråkiga döda efter kön 2011	106			
	Nyckeltal för årstabeller	106			
3.13	Dödlighet efter ålder, civilstånd och kön 2011, i promille av medelfolkmängden	106			
3.14	Dödlighets- och livslängdstal 2011	107			
3.15	Spädbarnsdödlighet och perinatal dödlighet efter urbaniseringsgrad och landskap 2011	109			
3.16	Dödlighet efter ålder, kön, urbaniseringsgrad och landskap 2011	110			
4	INRIKES OMFLYTTNING	112			
	Tidsserietabeller	112			
4.01A	Omflyttning mellan kommuner efter ålder och kön 2000–2011	112			
4.01B	Omflyttning mellan kommuner efter ålder och kön 2000–2011	113			
4.02	Den svenskspråkiga befolkningens omflyttning mellan kommuner efter ålder 2000–2011	114			
4.03	Omflyttning mellan kommuner månadsvis 2000–2011	114			
4.04	Nettoomflyttning mellan kommuner inom urbana sysselsättningsområden samt i kommuner som inte tillhör dessa 2000–2011	114			
4.05	In- och utflyttningen i omflyttning mellan kommuner efter urbaniseringsgrad och landskap 2001–2011	115			
4.06	Omflyttning inom kommunen efter ålder 1999–2011	116			
4.07A	Omflyttning mellan kommuner och omflyttning inom kommunen efter kön samt de svenskspråkiga personernas omflyttning 2000–2011	116			
4.07B	Omflyttning mellan kommuner och omflyttning inom kommunen efter kön samt de svenskspråkiga personernas omflyttning 2000–2011	116			
	Nyckeltal i tidsserier	117			
4.08	Benägenhet till omflyttning mellan kommuner efter ålder och kön 1999–2011	117			
	Årstabeller	118			
4.09	Omflyttning mellan landskap efter ut- och inflyttningslandskap 2011	118			
4.10	Nettoflyttning mellan landskap 2011	118			
4.11	Omflyttning mellan kommuner efter ålder samt efter in- och utflyttningskommunens urbaniseringsgrad 2011	120			
4.12	Nettoomflyttning efter ålder, urbaniseringsgrad och kön 2011	120			
4.13	Omflyttning mellan landskap efter flyttarnas (15-åriga eller äldre) utbildningsnivå, kön och landskap 2011	121			
	Nyckeltal i årstabeller	123			
4.14	Benägenhet till omflyttning i kommunen efter ålder, kön och civilstånd 2011	123			
5	IN- OCH UTVANDRING	124			
	Tidsserietabeller	124			
5.01	In- och utvandring samt nettoinvandring efter urbaniseringsgrad och landskap 2000–2011	124			
5.02	In- och utvandring samt nettoinvandring efter utvandrings- och invandringsland 2000–2011	125			
	Årstabeller	127			
5.03	In- och utvandring efter ut-/invandringsland och kön 2011	127			
5.04	Invandring efter medborgarskap, födelseland och språk 2011	129			
5.05	Utvandring efter medborgarskap, födelseland och språk 2011	130			
5.06	In- och utvandring efter ålder, språk och kön 2011	131			
5.07	In- och utvandring efter ålder, medborgarskap, språk och kön 2011	132			
5.08	Invandring från övriga EU-länder efter ålder, medborgarskap, civilstånd och kön 2011	133			
5.09	Utvandring till övriga EU-länder efter ålder, medborgarskap, civilstånd och kön 2011	134			
5.10	Invandring från de nordiska länderna efter ålder, medborgarskap, civilstånd och kön 2011	135			
5.11	Utvandring till de nordiska länderna efter ålder, medborgarskap, civilstånd och kön 2011	135			
5.12	Invandring efter civilstånd, kön, urbaniseringsgrad och landskap 2011	136			
5.13	Utvandring efter civilstånd, kön, urbaniseringsgrad och landskap 2011	136			
5.14	Finländarnas (15 åriga eller äldre) invandring efter utvandringsland och utbildningsnivå 2011	137			
5.15	Finländarnas (15 åriga eller äldre) utvandring efter invandringsland och utbildningsnivå 2011	138			

6	INGÅNGNA ÄKTENSKAP	139	7.02	Äktenskapsskillnader månadsvis 2000–2011	152
	Tidsserietabeller	139	7.03	Äktenskapsskillnader efter äktenskapets varaktighet 2000–2011	152
6.01	Personer som ingått äktenskap efter ålder och kön 2000–2011	139		Nyckeltal i tidsserier	153
6.02	Personer som ingått sitt första äktenskap efter ålder och kön 2000–2011	139	7.04	Skilsmässofrekvens efter kön och ålder 1995–2011	153
6.03	Omgifta kvinnor efter ålder 2000–2011	140	7.05	Skilsmässofrekvensen, den totala skilsmässofrekvensen och äktenskapets medianvaraktighet 1997–2011	153
6.04	Ingångna äktenskap månadsvis 2000–2011	140		Årstabeller	154
	Nyckeltal i tidsserier	140	7.06	Äktenskapsskillnader efter makarnas ålder 2011	154
6.05	Giftermål i första äktenskapet efter ålder samt total index för första äktenskapet 2000–2011	140	7.07	Svenskspråkiga kvinnor som fått äktenskapsskillnad efter ålder och mannens ålder 2011	154
6.06	Giftermål efter ålder och kön 1999–2011	141	7.08	Äktenskapsskillnader efter moderns ålder och antalet barn som inte fyllt 18 år 2011	154
6.07	Omgifte efter ålder 1999–2011	141	7.09	Äktenskapsskillnader efter äktenskapets varaktighet och antalet barn som fötts inom äktenskapet 2011	155
6.08	Giftermål bland de svenskspråkiga efter ålder 1999–2011	142	7.10	Äktenskapsskillnader efter äktenskapets varaktighet, kön och äktenskapets ordningsnummer 2011	156
6.09	Giftermål landskapsvis 2000–2011	142	7.11	Män som fått äktenskapsskillnad efter ålder, födelseland och kvinnans födelseland 2011	157
	Årstabeller	143	7.12	Kvinnor som fått äktenskapsskillnad efter ålder, födelseland och mannens födelseland 2011	158
6.10	Personer som ingått äktenskap efter ålder (ettårsgrupper), kön, tidigare civilstånd och äktenskapets ordningsnummer 2011	143	8 REGISTRERADE PARTNERSKAPEN	159	
6.11	Personer som ingått äktenskap efter födelseår, kön, tidigare civilstånd och äktenskapets ordningsnummer 2011	144	8.01	Registrerat partnerskap efter partnernas kö och ålder 2011	159
6.12	Kvinnor som ingått äktenskap efter civilstånd, makens civilstånd och kvinnans ålder 2011	145	8.02	Registrerade partnerskapen 2003–2011	159
6.13	Kvinnor som ingått äktenskap efter ålder och makens ålder 2011	145	8.03	Upplösta registrerade partnerskapen 2003–2011	159
6.14	Svenskspråkiga kvinnor som ingått äktenskap efter ålder och makens ålder 2011	146	9 MEDBORGARSKAPSBYTEN	160	
6.15	Män som ingått äktenskap efter språk och makans språk och ålder 2011	146	9.01	Utlänningar som fått finskt medborgarskap efter tidigare medborgarskap, ålder och kön 2011	160
6.16	Kvinnor som ingått äktenskap efter språk och makens språk och ålder 2011	146	9.02	Utlänningar som fått finskt medborgarskap efter ålder, civilstånd och kön 2011	161
6.17	Män som ingått äktenskap efter ålder och makans boningsland 2011	147	9.03	Utlänningar som fått finskt medborgarskap efter födelseland och kön 2000–2011	161
6.18	Kvinnor som ingått äktenskap efter ålder och makens boningsland 2011	147	10 ADOPTIONER	162	
6.19	Män som ingått äktenskap efter ålder, medborgarskap och makans medborgarskap 2011	148	10.01	Adoptioner efter barnens födelseland och ålder samt efter adoptionens typ 2011	162
6.20	Kvinnor som ingått äktenskap efter ålder, medborgarskap och makens medborgarskap 2011	149	10.02	Adoptioner efter barnens födelseland, kön och ålder samt efter adoptionens typ 1991–2011	163
6.21	Kvinnor som ingått äktenskap efter ålder och landskap 2011	150		BILAGOR	166
6.22	Kvinnor som ingått sitt första äktenskap efter ålder och landskap 2011	150	1 Stater efter världsdel	166	
	Nyckeltal i årstabeller	151			
6.23	Giftermål efter ålder och landskap 2011	151			
7 ÄKTENSKAPSSKILLNADER	151				
	Tidsserietabeller	151			
7.01	Personer som fått äktenskapsskillnad efter kön och ålder 1997–2011	151			

Contents

Summary of vital statistics in 2011	45	Statistics for time series	77
Births.....	45	2.05 Live births by mother's mean age, median age, marital status and birth order of child 2001–2011.....	77
Deaths.....	45	2.06 Fertility rates cumulated, by age of women born 1948/49–1991/92 per 1000 women by the end of year 2011	77
Migration.....	45	2.07 Age-specific fertility rates and gross and net reproduction rates and stillbirth rates 1999–2011	78
Marriages and divorces.....	48	2.08 Age-specific fertility rates, total fertility rates and gross reproduction rates of Swedish-speaking women 1999–2011	78
Registered partnerships and divorces from registered partnerships	48	2.09 Total fertility rates and gross reproduction rates by degree of urbanisation and region 2001–2011	79
Vital statistics, whole country – quality description 49		Annual tables	80
Relevance of statistical information	49	2.10 Live births by mother's year of birth, age and marital status 2011	80
Concepts	49	2.11 Live births by age of mother, birth order of child calculated from mother's all children and by sex of child 2011	82
Methodological description of survey.....	55	2.12 Marital live births by age of mother, birth order of child calculated from mother's all children and by sex of child 2011	84
Correctness and accuracy of data.....	56	2.13 Stillbirths by age of mother, marital status, age of father and birth order of child calculated from mother's all children 2011 ..	86
Timeliness and promptness of published data	56	2.14 All and first live births in valid marriages by age of father and mother 2011	86
Accessibility and transparency/clarity of data	56	2.15 Live births by mother's mother tongue and age 2011	87
Comparability of statistics	57	2.16 Live births by mother's citizenship and age 2011	87
Coherence and consistency/uniformity	57	2.17 Live births by birth order of child, degree of urbanisation and region 2011	88
1 GENERAL AND COMBINATION		2.18 Live births by age of mother and children of Swedish-speaking mothers by degree of urbanisation and region 2011	88
TABLES	60	2.19 Stillbirths by age of mother, degree of urbanisation and region and children of Swedish-speaking mothers by age of mother 2011.....	89
General tables	60	2.20 Confinements by age of mother, number of foetuses, degree of urbanisation and region 2011	89
1.01 Population by sex and age 2000–2011	60	Statistics for annual tables	90
1.02 Mean population by age marital status sex and language 2011	61	2.21 Age-specific fertility rates, total fertility rates and gross and net reproduction rates by degree of urbanisation and region 2011 ..	90
1.03 Mean population by age, sex and region 2011	62	Abortions	90
Combination tables	64	2.22 Legal abortions by age and marital status of woman 2011.....	90
Time series tables	64	2.23 Legal abortions by number of confinements and by age of woman 1999–2011	91
1.04 Vital statistics and population by degree of urbanisation and Regional State Administrative Agency (AVI) 2002–2011...	64	3 DEATHS	92
1.05 Vital statistics by region 1997–2011.....	66	Time series tables	92
Statistics for time series	68	3.01 Deaths by age and sex 1999– 2011.....	92
1.06 Vital statistics and mean population by degree of urbanisation and Regional State Administrative Agency (AVI) 2002–2011, per 1,000 of mean population ..	68		
1.07 Vital statistics by region 1997–2011, per 1,000 of mean population	70		
1.08 Mean age of population in certain vital events 2001–2011.....	72		
Annual tables	73		
1.09 Vital statistics and population by degree of urbanisation by major region and region 2011	73		
1.10 Vital statistics and number of Swedish-speaking population by degree of urbanisation by major region and region 2011	74		
2 BIRTHS	75		
Time series tables	75		
2.01 Live births and stillbirths by sex and mother's marital status 1994–2011.....	75		
2.02 Live births by age of mother 2000–2011 ..	75		
2.03 Live births by month 2001–2011	76		
2.04 Live births by degree of urbanisation and region 2001–2011	76		

3.02	Infant deaths by age and sex 1999–2011 . . .	93	4.10	Net migration between regions 2011	118
3.03	Deaths by degree of urbanisation and region 1999–2011	93	4.11	Intermunicipal migration by age and by degree of urbanisation of the municipality of in-migration and out-migration 2011 . . .	120
3.04	Deaths by month 1999–2011	94	4.12	Net migration by age, degree of urbanisation and sex 2011	120
	Statistics for time series	94	4.13	Migration between regions according to educational level, sex and region of migrants (aged 15 or over) 2011	121
3.05	Mortality by age and sex 1999–2011, per 1,000 of mean population	94		Statistics for annual tables	123
3.06	Mortality of Swedish-speaking population by age and sex 1999–2011, per 1,000 of mean population	95	4.14	Propensity for intra-municipal migration by age, sex and marital status 2011	123
3.07	Neo-natal mortality and perinatal mortality by sex 1991–2011	96	5	IMMIGRATION AND EMIGRATION . . .	124
3.08	Newly widowed by age and sex 1997–2011, per 1,000 married of mean population . . .	96		Time series tables	124
3.09	Life expectancy by sex and age 1999–2011 .	97	5.01	Immigration, emigration and net immigration by degree of urbanisation and region 2000–2011	124
	Annual tables	98	5.02	Immigration, emigration and net immigration by country of exit and entry 2000–2011 . .	125
3.10	Deaths by year of birth, age, marital status and sex 2011	98		Annual tables	127
3.11	Deaths by age, sex and region 2011	104	5.03	Immigration and emigration by country of exit/entry and sex 2011	127
3.12	Deaths by age, marital status and sex and deaths of Swedish-speaking population by sex 2011	106	5.04	Immigration by citizenship, country of birth and language 2011	129
	Statistics for annual tables	106	5.05	Emigration by citizenship, country of birth and language 2011	130
3.13	Mortality by age, marital status and sex 2011, per 1,000 of mean population. .	106	5.06	Immigration and emigration by age, language and sex 2011	131
3.14	Life tables 2011	107	5.07	Immigration and emigration by age, citizenship, language and sex 2011	132
3.15	Neo-natal mortality and perinatal mortality by degree of urbanisation and region 2011 . .	109	5.08	Immigration from other EU-countries by age, citizenship, marital status and sex 2011	133
3.16	Mortality by age, sex, degree of urbanisation and region 2011	110	5.09	Emigration to other EU-countries by age, citizenship, marital status and sex 2011 . .	134
4	INTERNAL MIGRATION	112	5.10	Immigration from Nordic countries by age, citizenship, marital status and sex 2011 . .	135
	Time series tables	112	5.11	Emigration to Nordic countries by age, citizenship, marital status and sex 2011 . .	135
4.01A	Intermunicipal migration by age and sex 2000–2011	112	5.12	Immigration by marital status, sex, degree of urbanisation and region 2011 . .	136
4.01B	Intermunicipal migration by age and sex 2000–2011	113	5.13	Emigration by marital status, sex, degree of urbanisation and region 2011 . .	136
4.02	Intermunicipal migration of Swedish-speaking population by age 2000–2011	114	5.14	Finns' (aged 15 or over) immigration by country of exit and educational level 2011	137
4.03	Intermunicipal migration by month 2000–2011	114	5.15	Finns' (aged 15 or over) emigration by country of entry and educational level 2011	138
4.04	Intermunicipal net-migration in urban commuting areas and in non-urban municipalities 2000–2011	114	6	MARRIAGES CONTRACTED	139
4.05	Intermunicipal in-migration and out-migration by degree of urbanisation and region 2001–2011	115		Time series tables	139
4.06	Intra-municipal migration by age 1999–2011	116	6.01	Newly married by age and sex 2000–2011	139
4.07A	Intermunicipal migration and intra-municipal migration by sex and migration of Swedish-speaking population 2000–2011 .	116	6.02	First marriages by age and sex 2000–2011	139
4.07B	Intermunicipal migration and intra-municipal migration by sex and migration of Swedish-speaking population 2000–2011 .	116	6.03	Newly remarried women by age 2000–2011	140
	Statistics for time series	117	6.04	Marriages contracted by month 2000–2011	140
4.08	Propensity for intermunicipal migration by age and sex 1999–2011	117			
	Annual tables	118			
4.09	Migration between regions according to region of in-migration and out-migration 2011 . .	118			

	Statistics for time series140			
6.05	First marriage rate by age and total period first marriage rate 2000–2011140	7.02	Divorces by month 2000–2011152
6.06	Marriage rate by age and sex 1999–2011141	7.03	Divorces by duration of marriage 2000–2011152
6.07	Remarriage rate by age 1999–2011141		Statistics for time series153
6.08	Marriage rate of Swedish-speaking population by age 1999–2011142	7.04	Divorce rate by sex and age 1995–2011153
6.09	Marriage rate by region 2000–2011142	7.05	Divorce rate, total divorce rate and median duration of marriage 1997–2011153
	Annual tables143		Annual tables154
6.10	Newly married by age (one-year groups), sex, previous marital status and order of marriage 2011143	7.06	Divorces by age of spouses 2011154
6.11	Newly married by year of birth, sex, previous marital status and order of marriage 2011144	7.07	Divorces granted to Swedish-speaking women by age and by age of man 2011154
6.12	Newly married women by marital status, marital status of spouse and age of woman 2011145	7.08	Divorces by age of mother and number of children aged under 18 2011154
6.13	Newly married women by age and by age of spouse 2011145	7.09	Divorces by duration of marriage and number of children born from that marriage 2011155
6.14	Newly married Swedish-speaking women by age and by age of spouse 2011146	7.10	Divorces by duration of marriage, sex and order of marriage 2011156
6.15	Newly married men by mother tongue and by mother tongue and age of spouse 2011146	7.11	Divorces granted to men by age, country of birth and woman’s country of birth 2011157
6.16	Newly married women by mother tongue and by mother tongue and age of spouse 2011146	7.12	Divorces granted to women by age, country of birth and man’s country of birth 2011158
6.17	Newly married men by age and spouse’s country of residence 2011147	8 REGISTERED PARTNERSHIPS159	
6.18	Newly married women by age and spouse’s country of residence 2011147	8.01	Registered couples by sex and age of partners 2011159
6.19	Newly married men by age, citizenship and spouse’s citizenship 2011148	8.02	Registered partnerships 2003–2011159
6.20	Newly married women by age, citizenship and spouse’s citizenship 2011149	8.03	Divorces from registered partnerships 2003–2011159
6.21	Newly married women by age and region 2011150	9 CHANGES OF CITIZENSHIP160	
6.22	First marriages by women according to age and region 2011150	9.01	Naturalized foreigners by previous citizenship, age and sex 2011160
	Statistics for annual tables151	9.02	Naturalized foreigners by age, marital status and sex 2011161
6.23	Marriage rate by age and region 2011151	9.03	Naturalized foreigners by country of birth and sex 2000–2011161
7 DIVORCES151	10 ADOPTIONS.162	
	Time series tables151	10.01	Adoptions by country of birth and age of children and by type of adoption 2011162
7.01	Divorces granted by sex and age 1997–2011151	10.02	Adoptions by country of birth, age of children, sex and by type of adoption 1991–2011163
				APPENDICES166
			1 Countries by continent.166	

Katsaus väestönmuutoksiin 2011

Väestömäärän muutos

Suomen väkiluku oli vuoden 2011 lopussa 5 401 267. Väestönlisäys oli 26 200 henkeä eli 0,49 prosenttia, kun se edellisenä vuonna oli 23 800 henkeä (kuvio 1). Vuonna 2000 väestönlisäys oli 10 000, johon se oli vähentynyt 29 100:sta vuonna 1991. 2000-luvun alusta lähtien väestönlisäys jälleen suureni lähes poikkeuksetta vuoteen 2008 saakka. Vuosina 2009 ja 2010 väestönlisäys pieneni hieman, mutta vuonna 2011 se oli taas suurempi kuin edellisinä vuosina. Väestönlisäys muodostuu syntyneiden enemmyydestä kuolleisiin verrattuna ja siirtolaisuuden nettotuloksesta.

Syntyneiden enemmitys eli luonnollinen väestönlisäys oli 9 400 henkeä eli 700 edellisvuotta pienempi. Pieneneminen johtui siitä, että syntyneiden määrä väheni 1 000:lla ja kuolleiden määrä vain 300:lla. Luonnolliseen väestönlisäykseen on 1970-luvulta lähtien vaikuttanut pääosin syntyneiden määrän vaihtelu, sillä kuolleiden määrän vaihtelu on ollut pienempää kuin syntyneiden määrän (kuvio 2). Vuonna 2011 kymmenessä Euroopan unionin maassa, vuotta aiemmin kahdeksassa, luonnollinen väestönlisäys oli negatiivinen eli kuolleita oli enemmän kuin syntyneitä. Nämä maat olivat Bulgaria, Italia, Kreikka, Latvia, Liettua, Portugali, Romania, Saksa, Unkari ja Viro. (Population and social conditions, tietokantataulukko Demographic balance and crude rates 14.9.2012, Eurostat).

Vuonna 2011 nettomaahanmuutto eli siirtolaisuuden nettotulos kasvatti väestömäärää 16 800:lla. Vuonna 2011 Suomeen muutti 29 500 henkeä ja Suomesta pois 12 700 henkeä. Koska maahanmuutto vilkastui enemmän kuin maastamuutto edelliseen vuoteen verrattuna, Suomen muuttovoitto kasvoi 3 100:lla. Suomi on saanut muuttovoittoa 1980-luvun alusta lähtien. Ennen vuotta 2007–2011 muuttovoitto oli suurimmillaan vuonna 1991, 13 000 henkeä (kuvio 3). Tuolloin maahanmuutto vilkastui ja maastamuutto oli vähäistä.

Alueittainen väestönkehitys

Vuonna 2011 kuntien välisiä muuttoja oli 281 500, edellisenä vuonna 270 700. Kuntien välisten muuttojen määrä kasvoi siis 10 800:lla edellisvuodesta.

Vuonna 1994 voimaan tuli kotikuntalaki, jonka mukaan opiskelijat saivat halutessaan kirjoittautua opiskelupaikalleen asukkaiksi. Kun vertaillaan maastamuuton määriä ennen vuotta 1994 ja sen jälkeen, on otettava huomioon kuntalain vaikutukset.

Kuvio 1.

Syntyneiden enemmitys, nettomaahanmuutto ja väestönlisäys 1971–2011

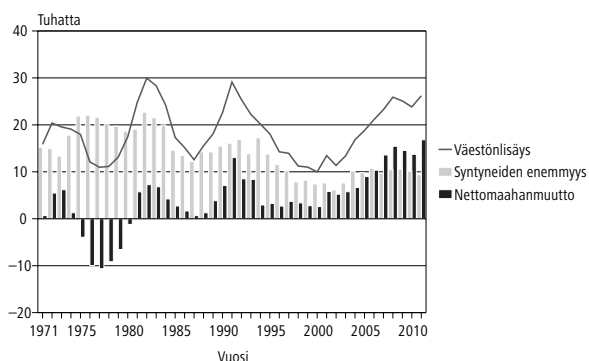

Kuvio 2.

Elävänä syntyneet ja kuolleet 1971–2011

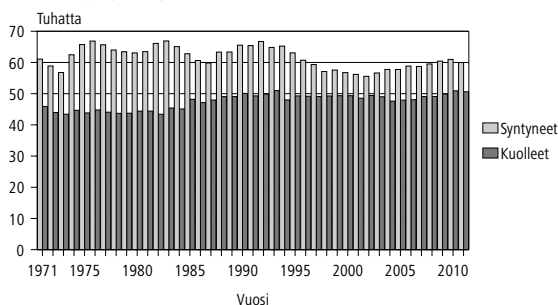

Kuvio 3.

Maahan- ja maastamuutto sekä nettomaahanmuutto 1971–2011

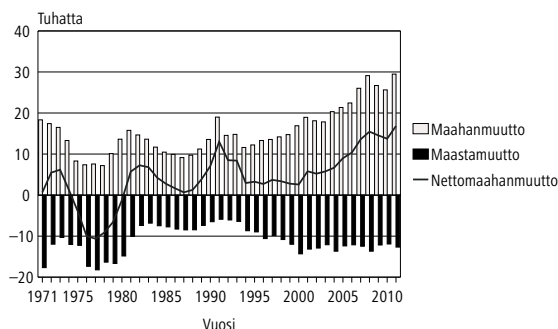

Osittain kotikuntalain voimaantulon vuoksi korkeakoulukaupungit ja niiden lähiseudut kasvoivat muita alueita enemmän vuonna 1994–1995 ja pari vuotta niiden jälkeen. 2000-luvun alkuvuosina kaupunkiseutujen nettomaastamuutto supistui 1980-luvun alhaiselle tasolle. Vuodesta 2005 alkaen kaupunkialueet ovat saaneet jälleen suurta muuttovoittoa, jonka valtaosan muodostaa kuitenkin nettomaahanmuutto. Kaupunkialueiden kokonaisnettomuutto kasvoi vuonna 2011 edellisestä vuodesta lähes neljällä tuhannella olleen 20 000. Kaupunkiseutujen keskuskunnat ovat saaneet kaupunkiseuduilla aiemmasta poiketen valtaosan kuntien välisen muuton voitosta vuosina 2008–2011.

Väkiluku kasvoi 13 ja väheni 6 maakunnassa vuonna 2011. Väkiluvultaan suurin maakunta on Uusimaa, jossa asuu 29 prosenttia koko maan väestöstä. Uudenmaan väkiluku kasvoi runsaan prosentin vuosivauhtia vuodesta 1991 vuoteen 2001 saakka. Vuodesta 1998 lähtien väkiluvun suhteellinen kasvu oli kuitenkin vuosittain aina hieman pienempi kuin edellisenä vuonna. Tämä suuntaus katkesi vuonna 2005, josta lähtien Uudenmaan väestömäärä on kasvanut jälleen nopeammin lähinnä lisääntyneen maahanmuuton vuoksi.

Mannermaan maakuntien välisessä vertailussa väkiluku kasvoi vuonna 2011 suhteellisesti eniten Uudellamaalla, 1,1 prosenttia. Ahvenanmaan väestömäärä kasvoi 1,2 prosenttia. Väkiluku puolestaan pienentyi määrällisesti eniten Etelä-Savossa, mutta suhteellisesti eniten Kainuussa.

Vuodesta 1995 lähtien kunnat ovat voineet itse päättää kaupungiksi ryhtymisestään. Koska kaupunkijako ei enää kuvaa kunnan kaupunkimaisuutta, Tilastokeskus on kehittänyt ns. tilastollisen kuntaryhmituksen, jossa kunnat on jaettu kaupunkimaisiin, taajaan asuttuihin ja maaseutumaisiin kuntiin. Ryhmitys perustuu taajamissa asuvan väestön osuuteen koko kunnan väestöstä ja suurimman taajaman väestömäärään (ks. luvusta laatuseloste, käsitteet). Ryhmitystä on päivitetty viiden vuoden välein, mutta vuodesta 2011 lähtien tilastollinen kuntaryhmitys perustuu kerran vuodessa tehtävään taajamarajaukseen ja kunnan taajamaväkitietoon. Tässä julkaisussa viimeisimpään tilastollisen kuntaryhmituksen luokitukseen sovelletaan tilastovuotta seuraavan vuoden ensimmäisen päivän aluejakoa.

Vuonna 2011 väestöstä 68 prosenttia asui kaupunkimaisissa kunnissa kuten edellisenäkin vuonna, vaikka niiden väestömäärä kasvoi edellisestä vuodesta 30 500 hengellä. Taajaan asutuissa ja maaseutumaisissa kunnissa asui kummassakin 16 prosenttia väestöstä. Taajaan asuttujen kuntien väestömäärä lisääntyi edellisestä vuodesta noin 1 000:lla ja maaseutumaisten kuntien väheni 5 500 hengellä.

Syntyvyys

Vuonna 2011 syntyneitä oli vähän alle 60 000, mikä oli yli 1 000 vähemmän kuin edellisvuonna. Vuosina 2009 ja 2010 syntyneiden määrä ylitti 60 000. Näitä vuosia ennen edellisen keran yli 60 000 lasta syntyi vuonna 1996.

Avioliiton ulkopuolella syntyneiden lasten osuus elävänä syntyneistä kasvoi voimakkaasti 1980-luvun puolivälistä lähtien 2000-luvun alkuun asti, mutta 2000-luvulla kasvu on ollut hidasta. Vuonna 2011 avioliiton ulkopuolella syntyi

41 prosenttia lapsista, mikä tarkoitti 24 500 lasta. Vuonna 2010 määrä oli 570 suurempi. Vertailun vuoksi todettakoon, että vuonna 1991 avioliiton ulkopuolella syntyneiden osuus oli vielä 27 prosenttia elävänä syntyneistä eli 17 900 lasta.

Kun vuonna 1991 esikoisista 40 prosenttia syntyi avioliiton ulkopuolella, niin vuonna 2011 luku oli 54 prosenttia. Prosenttiosuus on pysynyt lähes ennallaan vuodesta 1999.

Suhteellisesti eniten lapsia syntyy avioliiton ulkopuolella Euroopan maista Islannissa (65 %) ja Virossa (60 %). Suhteellisesti vähiten lapsia syntyy avioliiton ulkopuolella Kreikassa (8 %) ja Kyproksella (17 %). (Population and social conditions, tietokantataulukko Fertility indicators 9.10.2012, Eurostat.)

Synnytyksiä oli 59 300, joista kaksossynnytyksiä oli 841 ja kolmossynnytyksiä 14. Elävänä syntyneistä oli esikoisia 41 prosenttia, toisia lapsia 34 ja kolmansia 15 prosenttia. Ensimmäisten lasten osuus väheni prosenttiyksikön verran, mutta muuten osuudet olivat yhtä suuret kuin edellisenä vuonna. Esimerkiksi vuonna 1991 elävänä syntyneistä esikoisten osuus oli 41 prosenttia, toisten lasten osuus 34 ja kolmansien lasten 17 prosenttia. Vuonna 1991 synnytyksiä oli 64 900.

Poikalasten osuus on aina ollut suurempi kuin tyttöjen. Vuonna 2011 syntyi 100 tyttölasta kohti 104 poikalasta, mikä oli hieman pienempi suhde kuin edellisvuonna.

Lapsia on syntynyt yleensä eniten kesäkuukausina ja vähiten vuoden lopussa. 2000-luvulla vain vuonna 2007 kevätkuukausina lapsia syntyi enemmän kuin kesäkuukausina. Vuonna 2011 lapsia syntyi kesäkuukausina yli 800 enemmän kuin kevätkuukausina.

Lapsia syntyi määrällisesti eniten elokuussa, 5 434, ja seuraavaksi eniten heinäkuussa, 5 309. Kun huomioidaan kuukausien päivien lukumäärä, niin syyskuu nousee niukasti ohi elokuun. Määrällisesti vähiten lapsia syntyi joulukuussa, 4 581, tosin vain 11 vähemmän kuin helmikuussa. Päivien määrä huomioon ottaen joulukuussa syntyi selvästi vähiten lapsia.

Raskaudenkeskeytyksiä tehtiin 10 491 vuonna 2011, edellisvuonna lähes 250 vähemmän. Vuoteen 1997 saakka raskauden keskeytysten määrä oli vähentynyt runsaan parinkymmenen vuoden ajan muutamia 1980-luvun vuosia lukuun ottamatta. Vuoden 1997 jälkeen keskeytysten määrä jälleen suureni vuoteen 2000 asti, minkä jälkeen se on vaihdellut vuosittain muutamilla sadoilla. Vuoden 2004 jälkeen keskeytysten määrä väheni vuoteen 2008 asti, mutta viime vuosina määrä on taas vaihdellut ilman selvää suuntaa. Vuonna 2004 keskeytyksiä oli 11 166.

Myös suhteellisin luvuin tarkasteltuna raskauden keskeyttäenäisyyden viime vuosien kehitys on ollut samanlaista kuin edellä todettiin. Ikäryhmittäin tarkasteltuna keskeyttäenäisyyden trendi on ollut voimakkaimmin aleneva alle 20-vuotiailla ja on edelleenkin, vaikka vuonna 2011 keskeyttäenäisyys hieman suureni. 25–29-vuotiaita lukuun ottamatta muissa ikäryhmissä keskeytysten aleneva suunta on vähäinen tai sitä ei ole. 25–29-vuotiden ikäryhmässä keskeytysten trendi on ollut lievästi nouseva vuoden 2004 jälkeen ja on sitä edelleenkin, vaikka keskeyttäenäisyys hieman pieneni.

Kokonaishedelmällisyys

Suhteellisin luvuin ilmaistuna syntyvyys oli vain hivenen alhaisempi kuin edellisenä vuonna. Vuoden 2011 syntyvyyden vallitessa nainen synnyttäisi 1,83 lasta, edellisen vuoden syntyvyyden vallitessa 1,87 lasta, hedelmällisen kautensa aikana. Lukua kutsutaan kokonaishedelmällisyyslukuksi. Koska luku lasketaan yleensä yhden kalenterivuoden elävänä syntyneiden lasten määrän perusteella, se ei kuvaa minkään todellisen naisikäluokan lapsikertymää. Kokonaishedelmällisyysluku kertoo laskenta-ajanjakson hedelmällisyyden tason.

Kokonaishedelmällisyys oli 1940- ja 1950-lukujen vaihteessa jopa yli kolme lasta naista kohti, mutta sen jälkeen se aleni nopeasti. 1970-luvulta lähtien luku on vaihdellut 1,50 ja 1,87 lapsen välillä. Kuvaavaa tuolle vaihtelulle on ollut aaltomaisuus. Aaltoja on ollut kolme. Kolmannelta aallonharjalta tultiin neljä vuotta alaspäin vuoteen 1998 asti. Vuonna 1999 hedelmällisyys nousi hieman, mutta kolmena seuraavana vuotena se aleni jälleen vähän. Vuodesta 2003 alkaen hedelmällisyys nousi uudelleen hieman (kuvio 4), kunnes vuonna 2011 nousu katkesi. Vuoden 2010 kokonaishedelmällisyysluku oli korkein sitten vuoden 1969, jolloin se oli 1,94.

Muihin Euroopan maihin verrattuna hedelmällisyys on Suomessa edelleenkin korkea. Euroopan unionin maista hedelmällisyys on Suomessa viidenneksi korkein. Korkein se on Irlannissa (2,05). Alhaisinta hedelmällisyys on Unkarissa (1,23). Syntyvyys on vuoden 2011 aikana vähentynyt lähes kaikkialla Euroopassa. Vuoden 2011 luku puuttuu korkean syntyvyyden Turkista. Koska Turkissa viime vuosien syntyvyyden kehitys on kuitenkin ollut aleneva, ja vuoden 2010 kokonaishedelmällisyys oli 2,04, voi hyvin arvioida, että kokonaishedelmällisyysluku on vuonna 2011 koko Euroopassa 2,1:tä pienempi eli alle väestön uusiutumistason (Population and social conditions, tietokantatalukko Fertility Indicators 18.10.2012, Eurostat).

Kuvio 4.

Kokonaishedelmällisyysluku 1965–2011

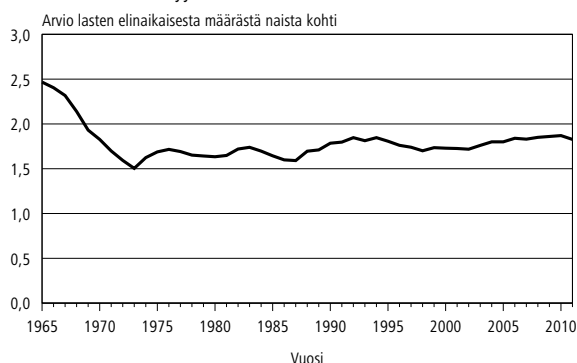

Kuvio 5.

Kokonaishedelmällisyysluku maakunnittain 2011

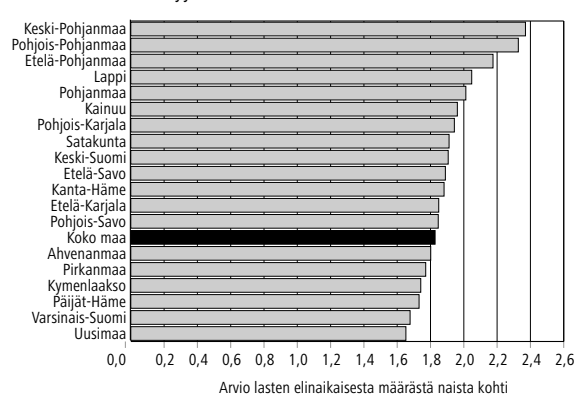

Kokonaishedelmällisyydessä on maan sisäisiä alue-eroja. Maakunnittain kokonaishedelmällisyys vaihtelee Uudenmaan 1,7 lapsesta Keski-Pohjanmaan 2,4 lapseen naista kohden (kuvio 5). Vaihteluväli on pysynyt lähes samana viimeisen kymmenen vuoden ajan. Kokonaishedelmällisyysluvun vuosimuutokset ovat olleet melko pieniä. Maakuntia, joissa kokonaishedelmällisyys on koko maata alhaisempaa, oli kuusi, kaksi vähemmän kuin edellisenä vuonna. Kahdessa matalimman hedelmällisyyden maakunnassa, jotka ovat Uusimaa ja Varsinais-Suomi, kokonaishedelmällisyyden erot olivat hyvin pieniä. Korkeimman hedelmällisyyden maakunnassa, Keski-Pohjanmaalla, syntyi alle kaksi prosenttia kaikista lapsista. Vastaavasti väkiluvultaan suurimmassa mutta matalimman hedelmällisyyden maakunnassa, Uudellamaalla, syntyi 31 prosenttia kaikista lapsista.

Kokonaishedelmällisyys kohorteittain

Kohorttikokonaishedelmällisyys eli tässä ikäluokan lopullinen lapsikertymä havainnollistaa naisen lopullista lapsikertymää paremmin kuin tietyn ajanjakson kokonaishedelmällisyys. Sen ainoa "vika" on, että havainnoija joutuu odottamaan yli kolme vuosikymmentä ennen kuin pystyy totea-

maan ikäluokan lopullisen lapsiluvun. Kuitenkin käyttämällä vajaita kohorttikohtaisia hedelmällisyyslukuja siten, että lasketaan ikäluokan lapsilukuja kumulatiivisesti yhteen, saadaan kuva usealle naisikäluokalle syntyneiden lasten kertymästä ko. tilastovuoteen asti. Näiden kumulatiivisten hedelmällisyyslukujen avulla voidaan myös jonkin verran ennakoita ikäluokan lopullista lapsikertymää.

Ennen toista maailmansotaa syntyneet naiset ovat synnyttäneet keskimäärin yli kaksi lasta. Sodan jälkeen syntyneillä kohorteilla syntyvien lasten määrä sen sijaan tulee jäämään keskimäärin alle kahden. Kohorttiin 1947/48 asti naisten lapsiluku oli vähitellen pienentynyt 1,83:een. Tämän jälkeen syntyneillä 1940-luvun lopun sekä 1950-luvun kohorteilla lopullinen lapsiluku on hieman suurempi, mutta kuitenkin alle kaksi lasta.

1960-luvun alussa syntyneiden naisten lapsiluku on vielä hieman suurempi kuin 1947/48 syntyneillä. Kuviosta 6 näkyy lastenhankinnan ajoittumisen muutos eli ensimmäisen lapsen hankinnan lykkäys vanhemmalle iälle sekä miten tätä myöhemmin aloittamista otetaan kiinni myöhemmällä iällä.

On melko hankalaa ennakoita yltävätkö esim. 1970-luvun alkupuolella syntyneet naiset samaan keskimääräiseen lapsilukuun kuin 1960-luvun alkupuolella syntyneet. Arviointia vaikeuttaa juuri lastenhankinnan siirtyminen vanhemmalle iälle. Tämä näkyy mm. siten, että kun 1930–1955 syntyneillä ikäluokilla 35. ikävuoden jälkeen kohorttien lapsikertymät kasvoivat korkeintaan noin 10 prosenttia, niin 1950-luvun puolen välin jälkeen syntyneistä 1960-luvun loppupuolella syntyneisiin osuus on vähitellen kasvanut 15 prosenttiin. Jos tuo osuus pysyy 15 prosenttina myös 1970-luvun alussa syntyneillä, niin näiden kohorttien kokonaishedelmällisyys ei yllä 1960-luvun alkupuolen kohorttien tasolle, vaan se alenee. Prosenttiosuuden pitäisi nousta vähintään 18:aan, jotta 1970-luvun alkupuoliskolla syntyneiden kohorttien kokonaishedelmällisyys saavuttaisi 1960-luvun alkupuolella syntyneiden kohorttien kokonaishedelmällisyyden tason.

Vuoden 2011 tietojen mukaan voidaan verrata 1960-luvun loppupuolella ja 1970-luvun alussa syntyneiden naiskohorttien lapsikertymiä toisiinsa, kun naiset ovat 40 vuoden ikäisiä. Näyttääkin siltä, että näiden kohorttien lapsikertymät olisivat lievästi alenemassa. Esimerkiksi 1965/66 syntyneellä naiskohortilla oli 40 ikävuoteen mennessä keskimäärin 1,88 lasta, kun 1970/71 syntyneellä kohortilla oli keskimäärin 1,83 lasta.

Synnyttäjien ikä ja ikäryhmittäinen hedelmällisyys

Synnyttäjien keski-ikä kertoo väestön uusiutumisen nopeudesta ilmaisemalla sukupolvien keskimääräisen pituuden laskentakauden hedelmällisyyden vallitessa. Synnyttäjien keski-ikä nousi vähän vuosi vuodelta 1990-luvun loppupuolella saakka, minkä jälkeen se pysyi muutaman vuoden ajan jokseenkin ennallaan. Vuonna 2003 synnyttäjien keski-ikä nousi hieman ja saavutti 30 ikävuoden rajan. Tästä se nousi vain runsaan kymmenen vuoden vuoteen 2010 mennessä. Vuonna 2011 synnyttäjien keski-ikä nousi vajaat kaksi kymmenestä edellisestä vuodesta.

Ensisynnyttäjien keski-ikä viimeaikainen kehitys on ollut aaltoilevaa. Keski-ikä nousi 1990-luvun puoleenväliin saakka, minkä jälkeen se aleni kahden vuoden ajan ja alkoi sitten uudelleen kasvaa. Vuonna 2011 ensisynnyttäjien keski-ikä oli 28,4 vuotta, vuonna 2000 se oli 27,6 vuotta. Vuonna 2011 ensimmäisen kerran isäksi tulleiden keski-ikä oli 30,6 vuotta, edellisenä vuonna kymmenen vähemmän.

Tämä on toinen kerta, kun isäksi tulleiden iästä on tietoa väestömuutosjulkaisussa. Väestömuutosaineistossa vain avioliiton aikana syn-

Kuvio 6.

Kumulatiivinen hedelmällisyys eräillä naiskohorteilla iän mukaan vuoden 2011 loppuun mennessä

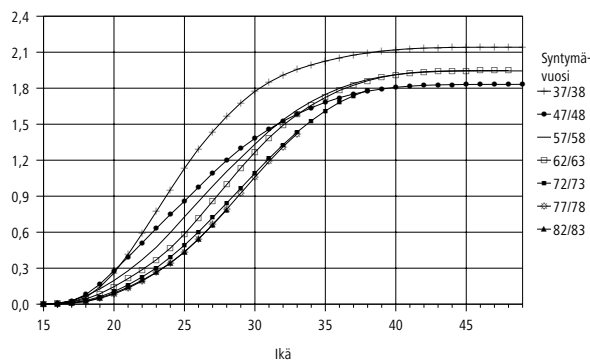

Kuvio 7.

Hedelmällisyys ikäryhmittäin 1965–2011

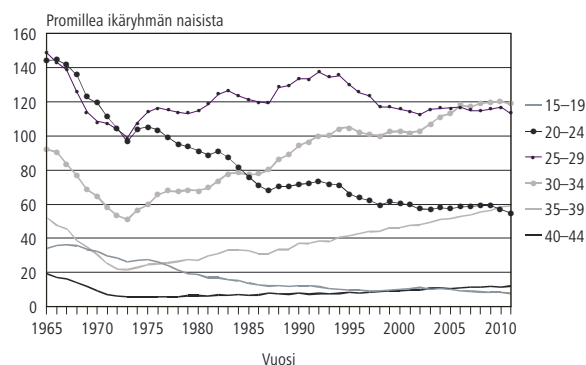

tyneillä lapsilla on tieto isästä. Koska nykyisin yli puolet ensimmäisistä lapsista syntyy avioliiton ulkopuolella, isän iän laskeminen vain avioliitossa isäksi tullee olisi kovin harhainen. Sen takia avioliiton ulkopuolella syntyneiden lasten tietoja on täydennetty väestörakennearkistojen tiedoilla. Tällä tavalla lähes kaikille lapsille on löytynyt isä, jolloin isäsituloista saadaan luotettava tieto.

Koska synnyttäjien keski-ikä on noussut, ei ole yllättävää, että iänmukaisista hedelmällisyyslukuista näkyy lasten saamisen painopisteen vähittäinen siirtyminen vanhempiin ikäryhmiin (kuvio 7). 30-vuotiaiden ja sitä vanhempien prosenttiosuus kokonaishedelmällisyydestä on suurentunut 1970-luvun alkupuolelta lähtien. Se oli 52 prosenttia vuonna 2011, hieman suurempi kuin edellisellä vuonna. Vuonna 1980 se oli 31 prosenttia.

Kuviosta 7 näkyy, että hedelmällisyyden ikäryhmittäiset vuosimuutokset ovat melko pieniä.

Vuonna 2011 hedelmällisyys suureni suhteellisesti eniten 40–44-vuotiaiden ikäryhmässä.

Kuolleisuus

Kuolleiden vuosittainen määrä lisääntyi 1980-luvun alun ja 2000-luvun vaihteen välisenä aikana noin 45 000:sta vajaaseen 50 000:een. 50 000 kuolleen raja ylittyi kaksi kertaa 1990-luvulla. Väestön ikääntyminen yleisesti ottaen lisää kuolleiden määrää, toisekseen kuolleiden määrään vaikuttaa vuosittainen satunnaisvaihtelu. Esimerkiksi vuonna 1993 kuolleita oli poikkeuksellisesti lähes 51 000 influenssaepidemioiden vuoksi.

2000-luvun alkuvuosina Suomessa kuoli vuosittain noin 49 000 henkeä, mutta kuolleiden määrä laski alle 48 000:een vuosina 2004 ja 2005. Vuonna 2004 kuolleiden määrä (47 600) oli pienin sitten vuoden 1986, vaikka väkiluku oli kasvanut kahden vuosikymmenen aikana yli 330 000

Kuvio 8.

Kuolleisuus sukupuolen mukaan ikäryhmittäin 1971–2011; 35–79-vuotiaat, ja 1981–2011; 80-vuotiaat ja sitä vanhemmat

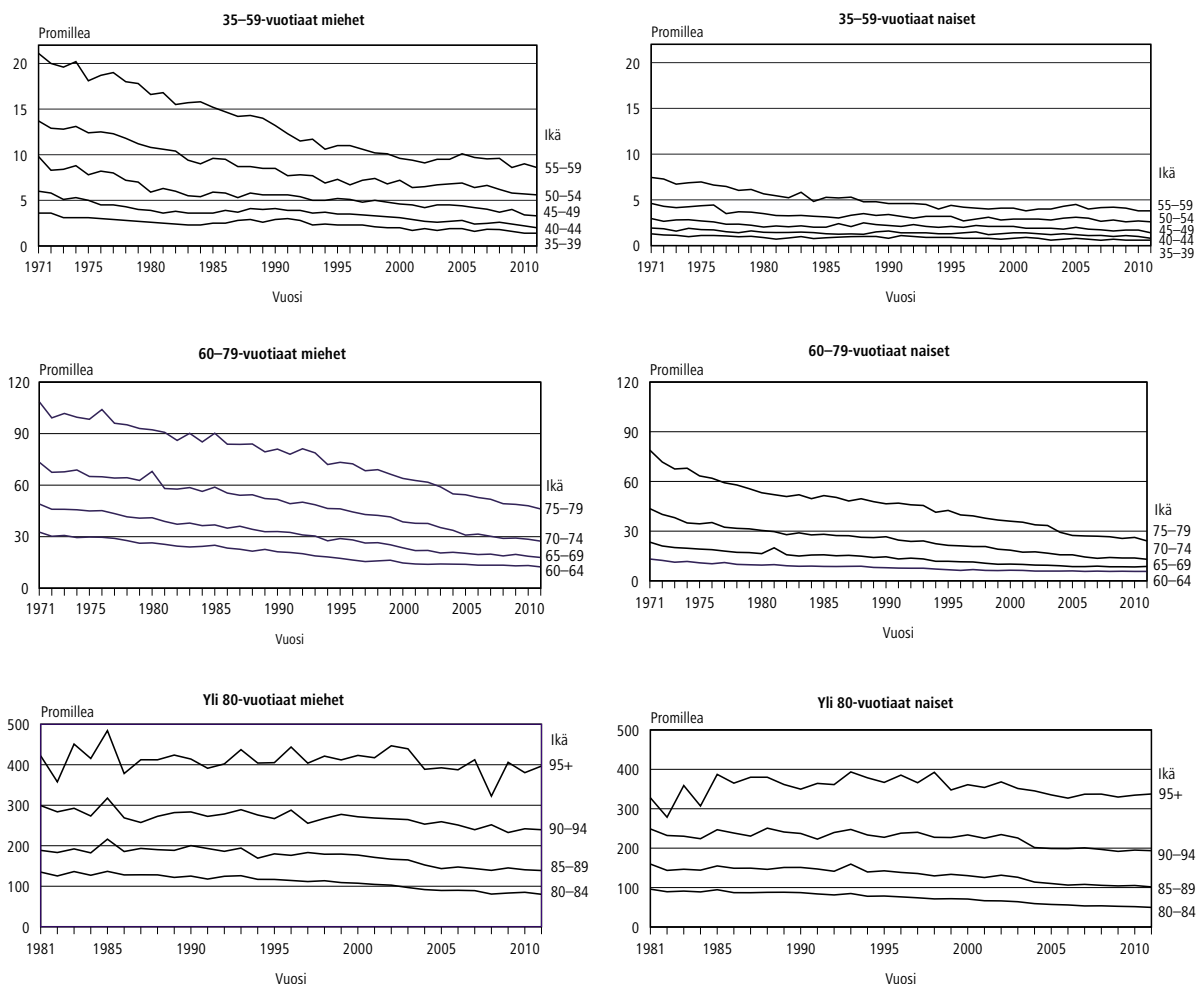

hengellä ja väestö on ikääntynyt. Vuonna 2007 kuolleiden määrä palautui 2000-luvun alkuvuosi- en tasolle olleen 49 100. Vuonna 2008 kuolleiden määrä pysyi ennallaan, mutta vuonna 2009 mää- rä kasvoi 49 900:aan ja 50 900:aan vuonna 2010. Vuonna 2011 kuolleiden määrä laski 50 600:aan. Kun huomioidaan väestön ikärakenteen vanhe- neminen ja väkiluvun lisäys, kuolleiden määrän väheneminen vuonna 2011 ei ollut odotettavissa.

Ikäryhmittäinen kuolleisuus

Kuolleisuus on alentunut 1970-luvulta lähtien suhteellisen tasaisesti sekä miehillä että naisilla (kuvio 8), vaikka vuositalolla kuolleisuus on saat- tanut noustakin. Neljän vuosikymmenen aikana 35–64-vuotiaiden miesten kuolleisuus on alentu- nut suhteellisesti enemmän kuin naisten. Sen si- jaan 65–79-vuotiaiden ja 80–94-vuotiaiden naisten kuolleisuus on alentunut miehiä hieman enemmän.

Imeväiskuolleisuus on hyvin vähäistä. Luku laski alle 10 promillen vuonna 1975. Vuonna 2011 imeväiskuolleisuus nousi edellisvuodesta yhdellä kymmenyksellä olleen 2,4 lasta tuhatta elävänä syntynyttä kohti. Noususta huolimatta kyseessä oli Suomen historian toiseksi pienin ime- väiskuolleisuusluku, sillä vuonna 2010 imeväis- kuolleisuus oli ollut kaikkien aikojen vähäisintä. Kaikkien Euroopan maiden vertailussa imeväis- kuolleisuus oli vuonna 2011 Suomea matalampi vain Islannissa ja Ruotsissa. Norjassa se oli yhtä matalaa kuin Suomessa. (Population and social conditions, tietokantataulukko Infant mortality rates 25.10.2012, Eurostat).

Elinajanodote

Vuoden kuolleiden tiedoista voidaan laskea ns. elinajantaulukko (ks. taulukko 3.14). Taulukko kuvaa, kuinka jonkin hypoteettisen syntymäko- hortin elossa olevien määrä vähenee kuolleisuuden johdosta kohortin vanhetessa. Kuolemanvaaraluku ilmoittaa tarkassa iässä x olevien kohortin jäsenten todennäköisyyden kuolla ikärajojen x ja x+n välillä. Taulukosta saadaan useita elinaikaa kuvaavia luku- ja, joista tässä tarkastellaan elinajanodotetta.

Vastasyntyneen elinajanodote kuvaa väestön kuolleisuuden tasoa tiettyä vuonna. Vuoden 2011 kuolleisuuden mukaan laskettu vastasyntyneen poikalapsen elinajanodote oli 77,2 vuot- ta ja tyttölapsen 83,5 vuotta. Edelliseen vuoteen verrattuna poikalapsen elinajanodote kasvoi 0,5 ja tyttölapsen 0,3 vuodella. Vielä vuonna 1971 miesten elinajanodote oli vain 65,9 ja naisten 74,2 vuotta. Kymmenen viime vuoden aikana miesten elinajanodote on pidentynyt 2,3:lla ja naisten elinajanodote 2,0 vuodella. Koska mies-

Kuvio 9.

Imeväiskuolleisuus 1986–2011

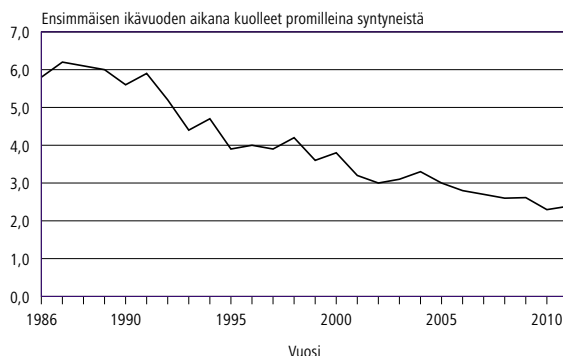

Kuvio 10.

Elinajanodote iän ja sukupuolen mukaan 2000 ja 2011

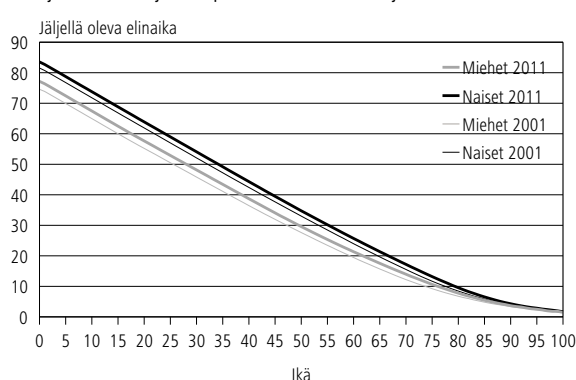

Kuvio 11.

Kuntien välinen ja maakuntien välinen muutto 1987–2011

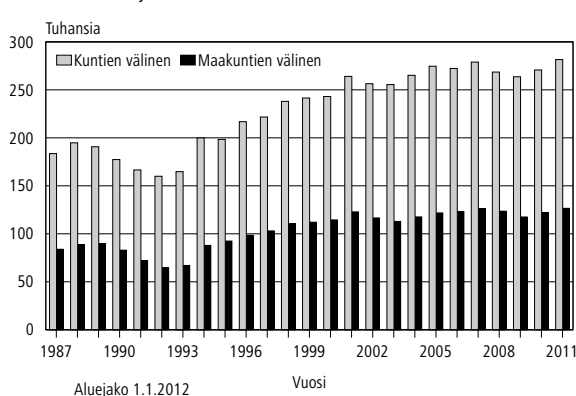

ten kuolleisuus on alentunut hieman nopeammin kuin naisten, on sukupuolten välinen ero elinaja- nodotteessa kaventunut. Vuonna 2011 ero oli 6,4 vuotta, vuonna 2002 6,7 vuotta.

Iän myötä sukupuolten välinen ero elinajano- dotteessa pienenee. 50-vuotiailla miesten ja nais- ten elinajanodotteissa on eroa 5,2 vuotta, 65-vuo- tiailla 3,8 vuotta ja 80-vuotiailla vain 1,8 vuotta (kuvio 10). Vuonna 2011 sukupuolten välinen ero eri-ikäisten elinajanodotteissa supistui samoin kuin myös edellisvuonna.

Tuorein tieto koko Euroopan unionin 27 maan yhteisestä elinajanodotteesta on vuodelta 2009. Vuonna 2009 vastasyntyneen suomalaisty- tön elinajanodote oli lähes vuoden pidempi kuin

Euroopan unionin kaikkien vastasyntyneiden tyttölasten. Suomalaisen poikavauvan elinajanodote oli lähes sama kuin koko Euroopan unionissa keskimäärin. Maittain elinajanodotteesta on kuitenkin tietoja jo vuodelta 2011. Euroopan unionin maiden välisessä vertailussa elinajanodotteet olivat vuonna 2011 tytöillä pisimpiä Espanjassa, 85,4 vuotta, ja pojilla Ruotsissa, 79,9 vuotta. Euroopan unionin lyhyin elinajanodote oli tytöillä Bulgariassa, 77,8 vuotta, ja pojilla Liettuassa, 68,1 vuotta. (Population and social conditions, tietokantakantataulukko Life expectancy by age and sex 25.10.2012, Eurostat).

Maassamuutto

Maassamuuttoja on viime vuosina ollut paljon. Maassamuuton määrän kasvu 1990-luvun alun laman jälkeen johtui ennen kaikkea pitkään kestäneestä taloudellisesta nousukaudesta. Maassamuuton lisäykseen oli jonkin verran vaikutusta myös vuonna 1994 voimaan tulleella kotikuntalain muutoksella. Muuttoliike on yleensä vilkastunut taloudellisten korkeasuhdanteiden aikana ja päinvastoin, ja vuoden 2008 finanssikriisi näkyikin notkahduksena maassamuuttojen määrissä. Uudellamaalla ja Varsinais-Suomessa muuttovoitot ovat kuitenkin olleet 2000-luvulla selvästi pienempiä kuin 1990-luvun loppupuoliskolla. Etenkin suurten asutuskeskusten lähikunnissa on ollut 2000-luvulla suuret muuttovoitot, jotka tosin vähenivät vuoden 2008 jälkeen mutta ovat taas kasvaneet vuonna 2011. Monikuntaisilla kaupunkiseuduilla keskuskuntien nettomaassamuutto muuttui vuonna 2008 voitolliseksi, jona se on pysynyt sen jälkeen.

Kunnassamuutto

Vuonna 2011 vaihdettiin asuntoa samassa kunnassa 594 100 kertaa. Edelliseen vuoteen verrattuna kunnassamuutot lisääntyivät noin 25 100:lla. Puolen miljoonan raja kunnassamuuttojen vuotuisessa määrässä ylittyi vuonna 1996. Kunnassamuuttoja on tilastoitu vuodesta 1975 lähtien.

Kuntien välinen muutto

Kunnasta toiseen tapahtuneita muuttoja oli 281 500 vuonna 2011. Määrä oli 10 800 suurempi kuin edellisvuonna (1.1.2012 aluejako).

Vuonna 2011 kaupunkimaiset kunnat saivat muuttovoittoa 5 000 henkeä, mikä on 600 enemmän kuin vuotta aiemmin. Vaikka kaupunkimaisten kuntien muuttovoitot ovat lähteneet kasvuun

Kuvio 12.

Maassamuuttoalttius eräissä ikäryhmissä 1972–2011

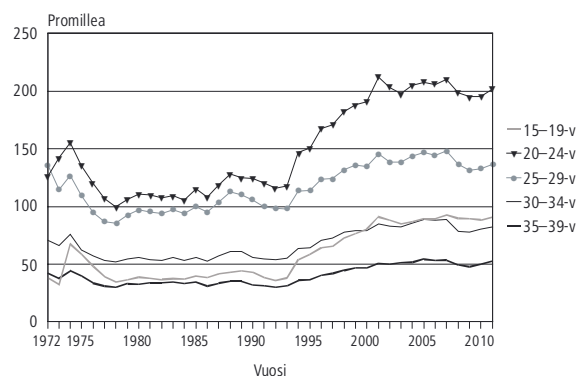

2000-luvun ensimmäisen vuosikymmenen puolivälin jälkeen, muuttovoittojen pitäisi kaksinkertaistua jotta ne olisivat samalla tasolla kuin 1994–2001.

Taajaan asuttujen ja maaseutumaisten kuntien nettomuuton kehitys on ollut pitkälti päinvastainen kaupunkimaisten kuntien kehitykseen verrattuna. Taajaan asuttujen kuntien muuttotappiot pienivät tällä vuosikymmenellä ja ne saivat 2006–2007 hieman muuttovoittoa. Vuonna 2008 taajaan asutut kunnat kärsivät jälleen muuttotappiota, 500 henkeä. Muuttotappio oli samaa suuruusluokkaa vuosina 2009 ja 2010, mutta hieman pienempi vuonna 2011 – noin 400 henkeä. Vastaavasti maaseutumaisten kuntien muuttotappiot ovat pienentyneet vuosien 1994–2001 tasosta, jolloin maaseutumaiset kunnat menettivät 7 000–8 000 asukasta vuosittain. Vuosina 2005–2011 muuttotappiot ovat kuitenkin olleet suurenemaan päin. Vuonna 2011 maaseutumaisten kuntien muuttotappio oli 4 600 henkeä, noin 800 enemmän kuin vuonna 2010.

Maassamuuton kasvu näkyy myös suhteellisissa luvuissa. Vuonna 2008 alkanut muuttoalttiuden aleneminen loppui vuonna 2011 ja muuttoalttius nousi kaikissa ikäryhmissä. Huolimatta kuntien välisen muuton vähenemisestä viime vuosina muuttoalttius oli korkealla tasolla. (Kuvio 12 ja taulukko 4.08).

Maakuntien välinen muutto

Vuonna 2011 maakunnan rajan ylittäneitä muuttoja oli 126 500. Määrä oli 4 600 suurempi kuin edellisenä vuonna. Maakunnista Uusimaa ja Pirkanmaa saivat määrällisesti eniten muuttovoittoa, 2 200 ja 1 500 henkeä vastaavasti. Suhteellisesti eniten muuttovoittoa sai Pirkanmaa, 3,0 promillea, ja toiseksi eniten Ahvenanmaa, 2,6 promillea keskiväkiluvusta.

Muuttotappiona väestöään menetti määrällisesti eniten Lappi jo kolmantena vuotena peräk-

käin, yli 700 henkeä, mikä oli kuitenkin 200 henkeä vähemmän kuin vuonna 2010. Toiseksi eniten muuttotappiota kärsi Kainuu, vajaat 700 henkeä. Väkilukuun suhteutettuna samoin kuin edellisellä vuonna Kainuun muuttotappio oli suurin, 8,2 promillea. Lapin suhteellinen muuttotappio oli toiseksi suurin, 4,0 promillea.

Maahanmuutto

Vuonna 2011 Suomeen muutti ulkomailla 29 500 henkeä, 3 800 henkeä enemmän kuin edellisenä vuonna. Maahanmuuttajien määrä oli suurempi kuin koskaan aiemmin. Tämä jatkoi vuonna 2004 alkanutta sarjaa, jossa maahanmuuttajia on ollut enemmän kuin aikaisempina ennätysvuosina: 1991 maahan muutti paljon inkeriläisiä ja somalialaisia ja 1971 paluumuutto Ruotsista oli vilkkaimmillaan. 1980-luvulle asti maahanmuuttajat olivat pääasiassa suomalaisia, mutta 1990-luvulta lähtien enemmistö on ollut ulkomaalaisia (kuvio 13). Vuonna 2011 maahanmuuttajista oli ulkomaan kansalaisia 20 400 (69 %) ja Suomen kansalaisia 9 100 (31 %). Suomen kansalaisten osuus maahanmuutosta kasvoi edellisvuodesta.

Maahanmuuttajista 67 prosentilla lähtömaa sijaitsi Euroopassa. Eniten tulijoita oli Virosta, 5 000 henkeä eli 900 enemmän kuin edellisvuonna. Viro on syrjäyttänyt suurimpana maahanmuuttomaa Ruotsin, joka oli suurin maahanmuuttomaa vuodesta 1970 vuoteen 2008 vuotta 1991 lukuun ottamatta. Toiseksi eniten maahanmuuttajia tuli Ruotsista, 3 300, ja kolmanneksi eniten Venäjältä, 2 900 henkeä.

EU-maista muuttaneiden määrä ja osuus maahanmuutosta olivat edellisvuoden tapaan suuria. Vuonna 2011 EU-maista muutti Suomeen 14 900 henkeä, mikä oli yli 2 700 edellisvuotta vähemmän. Vuosi 2007 oli ensimmäinen täysi vuosi, jolloin muuttamisrajoituksia Suomen ja EU-maiden välisissä lyhytkestoisissa muutoissa ei juuri ollut. EU-maiden määrän kasvu vuonna 2004 näkyy myös siten, että EU-maista Suomeen muuttaneista aiempaa huomattavasti suurempi osuus on ulkomaisten kansalaisten: vuonna 2011 ulkomaan kansalaisten osuus oli 59 prosenttia, sama kuin edellisenä vuonna, vuonna 2006 se oli 48 prosenttia ja vuonna 2003 vain 38 prosenttia.

Maastamuutto

Vuonna 2011 Suomesta muutti ulkomaille 12 700 henkeä, 800 enemmän kuin edellisvuonna. Vuosittainen maastamuuttaneiden määrä lisääntyi selvästi 1990-luvun jälkipuolella, ja oli 14 300 henkeä vuonna 2000. Kuluvan vuosikymmenen aikana ulkomaille muuttaneiden määrät ovat muutaman vuoden aikajaksoin pienentyneet ja uudelleen suurentuneet. Vuosi 2008 oli vilkkaan maastamuuton vuosi, kahtena vuotena sen jälkeen maastamuutto väheni ja taas kasvoi vuonna 2011.

Vuonna 2011 maasta muuttaneista oli Suomen kansalaisia 9 300 eli 74 prosenttia. Edellisvuonna suomalaisten osuus oli niin ikään 74 prosenttia (kuvio 14). Ulkomaisten kansalaisista muutti eniten pois Viron kansalaisia (500 henkeä).

Maastamuutoista 9 800 eli 77 prosenttia suuntautui Eurooppaan, yhtä suuri osuus kuin edellisenä vuonna. Ruotsi on säilyttänyt asemansa suomalaisten suosituimpana maastamuuton kohteena. Vuonna 2011 Suomesta Ruotsiin muutti useampi kuin joka viides maastamuuttaja, 2 800 henkeä. Ruotsiin muuttaneista 82 prosenttia oli Suomen kansalaisia. EU-maihin Suomesta muutti 8 400 henkeä, 600 enemmän kuin edellisenä vuonna. Heistä 76 prosenttia oli Suomen kansalaisia, edellisvuonna 77 prosenttia.

Kuvio 13.

Maahanmuuttaneet Suomen ja ulkomaisten kansalaiset 1980–2011

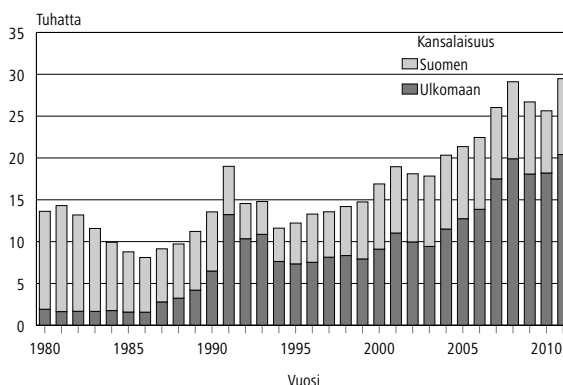

Kuvio 14.

Maastamuuttaneet Suomen ja ulkomaisten kansalaiset 1980–2011

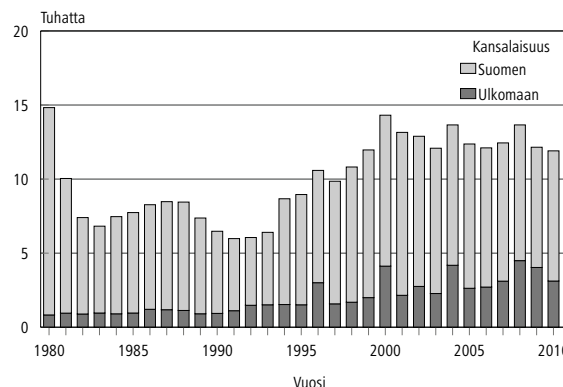

Kuvio 15.

Maasta- ja maahanmuuttaneiden ikärakenne sukupuolen mukaan 2011

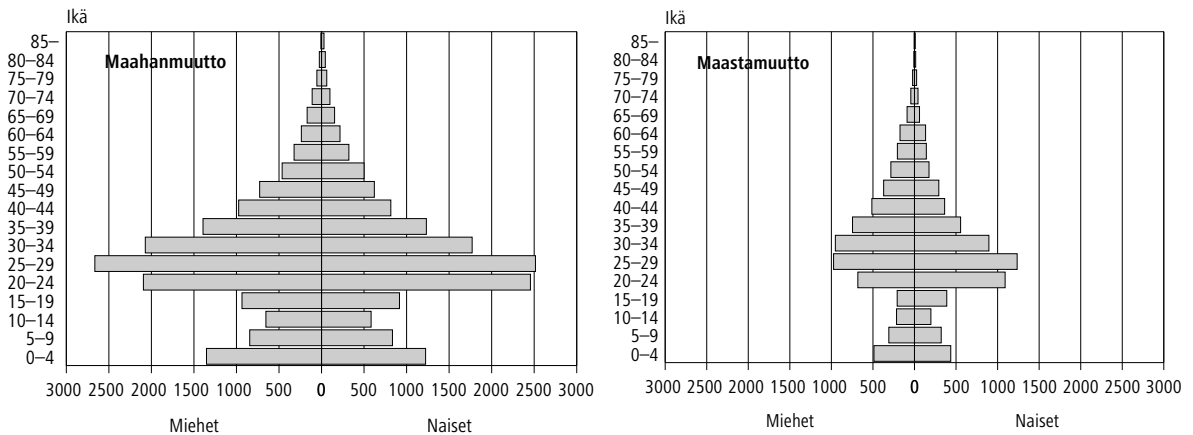

Nettomahanmuutto

Vuonna 2011 maahan muutti 16 800 henkeä enemmän kuin maasta pois. Muuttovoitto oli edellisvuoteen verrattuna 3 100 henkeä suurempi. Suomi on saanut muuttovoittoa vuodesta 1981 lähtien. Vuoden 2011 muuttovoitto oli kaikkien aikojen suurin.

Vuosina 1994 ja 1997–2001 Suomesta muuttettiin EU-maihin enemmän kuin EU-maista Suomeen. Tämän julkaisun taulukot on laadittu siten, että vuosina 2004 ja 2007 EU:hun liittyneet uudet jäsenvaltiot ovat mukana kaikissa EU-maita koskevissa aikasarjoissa (myös aikaisempien vuosien osalta). Suomen ja nykyisten EU-maiden välinen nettomuutto 1990-luvulla pääsuunnaltaan pienentyi ja on sen jälkeen suurentunut koko ajan lukuun ottamatta vuotta 2009. Suomi on saanut muuttovoittoa muista EU-maista viimeisen kymmenen vuoden ajan eli vuodesta 2002 lähtien. Vuonna 2011 muuttovoitto EU-maista oli 6 500 henkeä, lähes 2 200 enemmän kuin edellisellä vuonna (kuvio 16).

Kuvio 16.

Nettomahanmuutto EU-maista ja muista maista 1993–2011

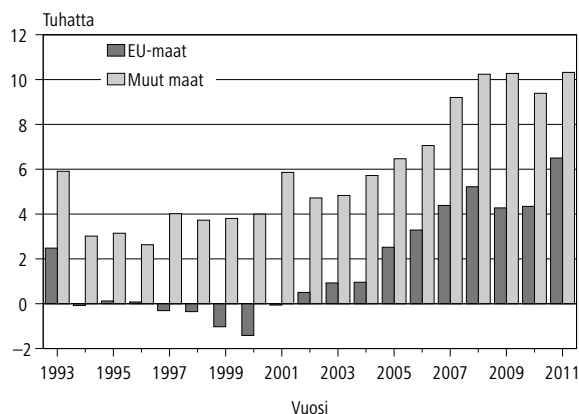

Suomen kansalaisuuden saaneet

Suomen kansalaisuuden sai vuoden 2011 aikana 4 600 ulkomaalaista, joista naisia oli 2 700. Kansalaisuuden saaneiden määrä oli 200 enemmän kuin edellisellä vuonna. Kansalaisuuden saaneiden määrän muutoksiin on viime vuosina vaikuttanut kansalaisuuslain muutos, joka tuli voimaan vuonna 2003. Monikansalaisuuden hyväksyvää lakia oli ilmeisesti ennakoitu pidättäytymällä Suomen kansalaisuuden hakemisesta 2000-luvun alkuvuosina. Lain voimaantultua myönnettyjä kansalaisuuksia oli parin vuoden ajan tavallista enemmän, mutta kahtena seuraavana vuonna myönnettyjen kansalaisuuksien määrä väheni. Suomen kansalaisuuden myöntämisen yhtenä edellytyksenä on, että hakija on asunut Suomessa vähintään viisi vuotta.

2000-luvun ensimmäisen vuosikymmenen viimeiset vuodet olivat muutosten aikaa: vuonna 2008 kansalaisuuden saaneiden määrä kasvoi 38 prosenttia vuoden 2007 määrästä, vuonna 2009 määrä väheni 49 prosentilla edellisestä vuodesta ja vuonna 2010 määrä taas kasvoi 26 prosentilla. Myönnettyjen kansalaisuuksien määrä on mahdollisesti vakiintumassa, sillä vuoden 2011 kasvu oli edellisvuoteen verrattuna vain viisi prosenttia.

Toisaalta vuodesta 2003 lähtien on lisääntynyt erityisesti ulkomailla asuvien joukossa niiden määrä, jotka ovat saaneet kansalaisuuden ilmoitusmenettelyllä. Uusi laki lisäsi mahdollisuuksia määräajaksi Suomen kansalaisuuden saamiseen ilmoitusmenettelyn kautta; esimerkiksi entisellä Suomen kansalaisella on mahdollisuus saada Suomen kansalaisuus takaisin ilmoituksesta, jos hän on menettänyt sen saadessaan toisen valtion kansalaisuuden. Myös entisen ja nykyisen Suomen kansalaisen lapsi ja eräät muut henkilöryhmät voivat saada Suomen kansalaisuuden ilmoituk-

sesta. Suomen kansalaisuuden saaneiden määrän kasvu on johtanut siihen, että heidän jälkeläisensä ovat myös saaneet entistä useammin Suomen kansalaisuuden, mikä ei ole aina tapahtunut Maa- ja metsätalouden tutkimuskeskuksen ilmoitusmenettelyllä.

Vuonna 2011 kansalaisuuden saaneista 64 prosenttia oli eurooppalaisia, kun edellisellä vuonna osuus oli 68 prosenttia. Lain voimaantulon jälkeisinä parina vuonna, 2004 ja 2005, eurooppalaisten osuus kansalaisuuden saaneista oli 65 prosenttia.

Vuoden 2011 aikana Suomen kansalaisuuden sai 1 700 Venäjän kansalaista, 300 vähemmän kuin edellisvuonna. Toiseksi eniten Suomen kansalaisuuksia myönnettiin virolaisille, noin 300, ja kolmanneksi eniten ruotsalaisille, noin 200.

Ottolapseksi otot

Vuonna 2011 otettiin ottolapseksi 465 henkilöä, hieman vähemmän kuin edellisvuonna. Adoptoituista 253 oli Suomessa ja 212 ulkomailla syntyneitä. Ulkomailla syntyneitä lapsia adoptoitiin eniten Etelä-Afrikasta (46), Kiinasta (43) ja Venäjältä (37). Suomessa syntyneiden adoptoitujen määrä ja osuus laskivat edellisvuodesta. Suomessa syntyneiden osuus laski 60 prosentista 54 prosenttiin.

Adoptioiden määrä pysyi Suomessa vakiintuneella tasolla 1990-luvulla, jolloin adoptoitiin keskimäärin 350 lasta vuodessa. 2000-luvun puoliväliin saakka adoptioiden määrä oli lähes pääsääntöisesti yli 400, vuosina 2004 ja 2005 adoptioita rekisteröitiin jopa yli 500. Viime vuosina ollaan oltu hieman 1990-luvun tason yläpuolella.

Vielä 1990-luvun alussa Suomeen adoptoitiin alle sata ulkomailla syntyneitä lasta vuodessa, mutta kansainväliset adoptiot yleistyivät selvästi vuodesta 1992 lähtien. Vuonna 2005 ulkomailla syntyneitä lapsia adoptoitiin jo 338, mutta seuraavien kahden vuoden aikana määrä kuitenkin väheni noin 200:aan. 1980-luvun lopussa suomalaisia adoptioita tehtiin yli 300 vuosittain, mutta määrä väheni alle kahtensataan 1990-luvun puoliväliin tultaessa ja vaihteli sen jälkeen vuoteen 2009 saakka 150 ja 190 lapsen välillä vuotta kohden. Ulkomailla syntyneiden ottolasten määrä ylitti Suomessa syntyneiden määrän kahden vanhemman adoptioissa vuonna 1994 ja kaikissa adoptioissa vuonna 1996. Viime vuosina Suomessa syntyneiden lasten adoptioiden määrä on lähentynyt ulkomailla syntyneiden lasten adoptioiden määrää ja vuonna 2011 Suomessa syntyneiden adoptiot olivat enemmistössä.

Vuonna 2011 rekisteröidyistä adoptioista 228 oli kahden vanhemman adoptioita ja 237 yhden

vanhemman adoptioita. Viimeisten parinkymmenen vuoden aikana tehdyistä adoptioista noin kaksi kolmasosaa on ollut kahden vanhemman adoptioita, joissa ottolapsi on saanut sekä ottoäidin että ottoisän. Vuonna 2011 tehdyissä yhden vanhemman adoptioissa adoptoitava lapsi oli yli neljäsosassa tapauksista täysi-ikäinen. Kahden vanhemman adoptioissa täysi-ikäisten lasten osuus oli 7 prosenttia.

Yhden vanhemman adoptiot ovat olleet pääasiassa perheensisäisiä adoptioita, joissa biologisen vanhemman uusi aviopuoliso on adoptoinut puolisonsa lapsen. Vuoden 2011 aineisto adoptioista sisälsi kolmatta kertaa sellaisia adoptioita, että adoptoiva vanhempi oli samaa sukupuolta kuin lapsen vanhempana ollut vanhempi. Tapauksen määrä oli 90, jotka olivat kaikki kahden naisen muodostamia perheitä.

Vuonna 2011 rekisteröidyissä kahden vanhemman adoptioissa kolme neljästä ottolapseksi otettavasta oli syntynyt ulkomailla ja vain yksi neljästä Suomessa kuten edellisnäkin vuonna. Yhden vanhemman adoptioissa suhde oli päinvastainen: suomalaissyntyisiä ottolapsia oli 85 prosenttia.

Suomalaislapset ovat adoptoitaessa huomattavasti vanhempia kuin ulkomailla syntyneet. Vuoden 2011 tilaston mukaan Suomessa syntyneistä ottolapsista 51 prosenttia oli adoptoitaessa alle kouluikäisiä, ulkomailla syntyneistä valtaosa, 88 prosenttia.

Solmitut avioliitot

Vuonna 2011 solmi avioliiton 28 400 naista ja 29 200 miestä. Solmittujen avioliittojen määrä väheni naisilla yli 1 500:lla ja miehillä 1 300:lla edelliseen vuoteen verrattuna. Ero miesten ja naisten solmimien avioliittojen määrässä johtuu siitä, että miehet solmivat avioliittoja ulkomailla asuvan puolison kanssa useammin kuin naiset. Yleensä väestötilastossa puhutaan naisten solmi-

Kuvio 17.

Avioituvuus ikäryhmittäin 1965–2011; 20–59 -vuotiaat naiset

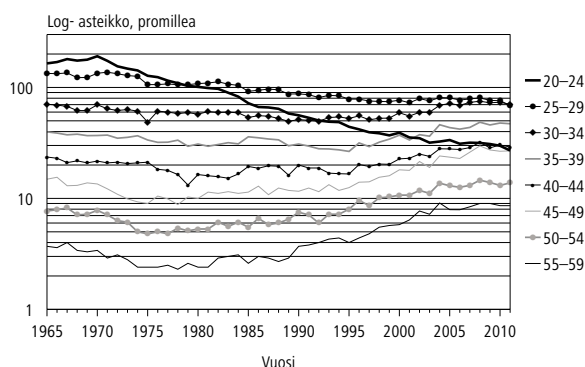

mista avioliitoista, kun kuvataan avioituvuutta ja sen muutoksia, ellei toisin mainita.

Vuodenajoista kesä oli vähitellen menettämässä selvää suosikkiasemaansa suosituimpana vihkimisaikana. Vielä runsas vuosikymmen sitten 50 prosenttia avioliitoista solmittiin kesällä, mistä se aleni 46 prosenttiin vuoteen 2006 mennessä. Parina seuraavana vuonna prosenttiosuus suureni, mutta vuonna 2009 se laski jälleen vuoden 2006 tasolle ollen 45 prosenttia. Vuonna 2011 kesällä solmittiin 44 prosenttia avioliitoista.

Vuodesta 1992 lähtien heinäkuu on ollut suosituin avioitumiskuukausi lukuun ottamatta vuosien 2003, 2008 ja 2009 elokuuta. Myös vuonna 2011 heinäkuu oli suosituin avioitumiskuukausi. Vuonna 2011 heinäkuussa solmittiin 5 200 avioliittoa, noin 700 vähemmän kuin edellisen vuoden heinäkuussa. Elokuussa, toiseksi suosituimpana avioitumiskuukautena, solmittiin 1 000 avioliittoa vähemmän kuin heinäkuussa. Kesähäitä järjestetään viikonloppuisin ja vuonna 2011 heinäkuussa oli yksi viikonloppu enemmän kuin elokuussa, minkä vuoksi heinäkuussa solmittiin enemmän avioliittoja kuin elokuussa.

Avioituvuus on alentunut 1970-luvun alusta lähtien. Aleneminen oli nopeaa 1980-luvulla, mutta se vaimeni 1990-luvulla. Viimeisen runsaan kymmenen vuoden aikana avioituvuus on lisääntynyt erityisesti vanhemmissa ikäryhmissä lukuun ottamatta paria viime vuotta. Alle 30-vuotiaiden avioituvuus on edelleen alentunut. Vuonna 2011 ikäryhmittäiset avioituvuusluvut alenivat kaikissa alle 45-vuotiaiden ikäryhmissä. 45–54-vuotiailla avioituvuusluvut suurenivat hieman, 55–59-vuotiailla ne pysyivät ennallaan (kuvio 17). Vuonna 2011 naisten avioituvuusluku aleni hieman edelliseen vuoteen nähden ollen 22 tuhatta ei-naimisissa tai ei-rekisteröidyssä parisuhteessa olevaa 15 vuotta täyttäneitä naista kohti.

Naisten ensimmäisten avioliittojen osuus vuosittain solmituista avioliitoista väheni tasais-

ti 92 prosentista 77 prosenttiin vuodesta 1970 vuoteen 2000, mistä lähtien se on pysynyt lähes muuttumattomana. Vuonna 2011 ensimmäisten avioliittojen osuus oli 76 prosenttia. Miehillä on vastaavalla ajanjaksolla samanlainen kehitys: ensimmäisten avioliittojen osuus väheni 90 prosentista 76 prosenttiin. Vuonna 2011 se oli 75 prosenttia. Näin ollen neljäsosa avioituvista miehistä meni vähintään toisen kerran naimisiin.

Kun tarkastellaan avioliiton solmivien pariskuntien avioliiton järjestysnumeroa, havaitaan selvä muutos kahden viime vuosikymmenen kuluessa. Vuonna 1990 solmituista avioliitoista 76 prosentissa avioliitto oli kummankin puolison ensimmäinen. Vuoteen 2011 mennessä tällaisten avioliittojen osuus oli vähentynyt 64 prosenttiin. Avioliittoja, joissa toinen vihittiin ensi kerran ja toinen toista kertaa oli yhteensä 16 prosenttia. Vielä harvinaisempia olivat sellaiset avioliitot, joissa molemmat olivat toisen kerran vihittävinä, yhteensä 9 prosenttia kaikista solmituista avioliitoista vuonna 2011.

Uudelleenavioituvuus onkin hieman vilkastunut viimeisen runsaan kymmenen vuoden aikana. Kun 5 000 naista meni vähintään toista kertaa naimisiin vuonna 1996, niin vuonna 2011 heitä oli 6 800. Vaikka vähintään toista kertaa vihittyjen naisten määrä hieman vähenikin edellisestä vuodesta, niin silti suhteellisesti uudelleen avoituneita naisia oli hieman enemmän kuin edellisellä vuonna, 24 prosenttia avoituneista naisista. Toista kertaa naimisiin meneviä oli 20 prosenttia kaikista vihityistä naisista eli valtaosa uudelleen avoituneista. Kuten avioituvuus yleensä myös uudelleenavioituvuus aleni hieman vuonna 2011 edellisvuoteen verrattuna.

Uudelleenavioituvuus on miehillä yleisempää kuin naisilla. Näin on myös ikäryhmittäin tarkasteltuna lukuun ottamatta kuitenkin alle 30-vuotiaita naisia, joilla uudelleenavioituvuus oli vilkkaampaa kuin miehillä vuonna 2011, kuten myös

Kuvio 18.

Uudelleenavioituvuus iän ja sukupuolen mukaan 2011

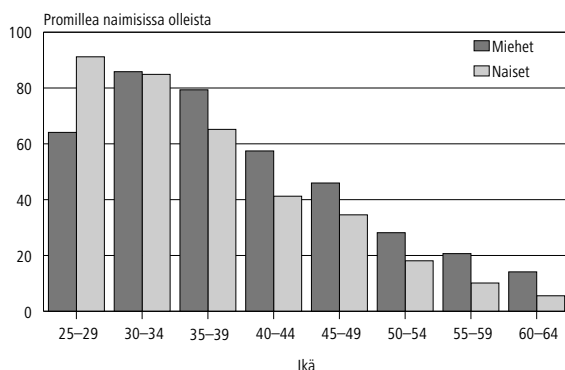

Kuvio 19.

Avopuolisoiden osuus väestöstä iän mukaan 1990, 2000, ja 2011: 20–59 –vuotiaat

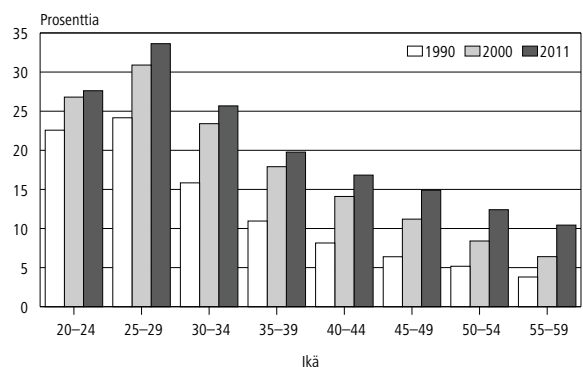

edellisenä vuonna. Kummallakin sukupuolella uudelleenavioituminen harvinaistuu vähitellen iän myötä (kuvio 18).

Avioituvuuteen ja solmittujen liittojen määrään vaikuttaa ikärakenne ja avoliittojen yleistyminen. Myös avioeronneisuuden voimakkaalla lisääntymisellä on vaikutusta avioituvuuteen, mikä näkyy juuri uudelleen avioituneiden määrän kasvuna pitkällä aikavälillä. 1970-luvun alkuun asti ikäluokat olivat pienentyneet runsaan 20 vuoden ajan, mikä tarkoittaa, että avioliiton solmimisikään tuli aina edellistä pienempi ikäluokka. 1970-luvun alun jälkeen ikäluokat taas suurenivä, mutta vielä 2000-luvun ensi vuosina avioliiton solmimisikä on ollut pieniä 1970-luvun alun ikäluokkia. Vuoden 1973 jälkeen syntyneiden määrä suureni. Verrattuna vuoden 1973 syntyneiden määrään seuraavan 20 vuoden ajan syntyneiden määrä oli vuosittain 5 600–10 000 suurempi. Näin ollen avioitumisikä on tullut ja on tulossa aiempaa suurempia ikäluokkia.

1960-luvun loppupuolelta lähtien ensi keran avioituneet ovat olleet pääsääntöisesti vuosi vuodelta vanhempia. Vuonna 2011 ensimmäisen avioliiton solmineiden naisten ja miesten keski-ikä nousivat molemmat kolmella kymmenyksellä edellisestä vuodesta, 30,6 vuoteen naisilla ja 32,9 vuoteen miehillä. 40 vuoden aikana ensimmäisen avioliiton solmineiden naisten ja miesten keski-ikä ovat nousseet naisilla 23 vuodesta 31 vuoteen ja miehillä 25 vuodesta 33 vuoteen.

Puolisoiden kansalaisuus

2 200 naista, joista 1 600 oli Suomen kansalaisia, ja alle 3 000 miestä, joista 2 000 oli Suomen kansalaista, solmi avioliiton ulkomaan kansalaisen kanssa vuonna 2011. Naiset, joiden kansalaisuus oli Suomi, menivät useimmin naimisiin Turkin (129), Britannian (123) ja Yhdysvaltojen (102) kansalaisten kanssa. Vuonna 2010 kärjessä olivat Turkki, Yhdysvallat ja Ruotsi. Miehet, joiden kansalaisuus oli Suomi, menivät vihille useimmin Thaimaan (490), Venäjän (413) ja Kiinan (113) kansalaisten kanssa. Edellisenä vuonna järjestys oli muuten sama, mutta Kiinan edellä kolmantena oli Viro.

Avoliittoisuus

Avoparien muodostamisista ja erilleen muuttamisista ei ole vuotuista tilastointia, koska avoliittoa ei rekisteröidä. Tiedot avoliittoisuuden vuosimuutoksista ovat erityisselvitysten varassa. Tilastokeskuksessa on muodostettu tutkimusaineisto,

jonka avulla parinmuodostusta on voitu jonkin verran selvittää.

Vähintään yhdeksälle kymmenestä naisesta avoliitto on ensimmäinen liitto. Tämä vaikuttaa erityisesti ensimmäisen avioliiton solmineiden keski-ikä nousuun. Tilastokeskuksen perhetilastosta saa kuitenkin määrätietoja avoliitoista.

Perhetilaston mukaan kaikista parisuhdeperheistä 25 prosenttia oli avoliittoja vuonna 2011, kun niitä oli vain noin 12 prosenttia vuonna 1985. Avoliittojen osuus parisuhdeperheistä on koko ajan kasvanut, mutta kasvu on ollut pientä, esim. 2000-luvulla keskimäärin 0,3 prosenttiyksikköä vuotta kohden. Viimeisen parinkymmenen vuoden ajan avoliittoisuus on ollut yleisintä 25–29-vuotiaiden keskuudessa, mutta se on yleistynyt muissakin ikäryhmissä (kuvio 19). Erityisesti viimeisen vuosikymmenen kuluessa yleistymisen on painottunut enemmän vanhempiin kuin nuorempiin ikäryhmiin.

Avioerot ja avioliiton kesto

Avioliitot voivat päättyä avioeroon tai puolison kuolemaan. Vuonna 2011 eroon päättyi vajaat 13 500 avoliittoa, 150 edellisvuotta vähemmän. Määrä on vaihdellut 13 000–14 000 eron tuntumassa vuoden 1989 jälkeen, jolloin uusi avioliittolaki helpotti eroamista. Yli 14 000 eroa on otettu vuosina 1989, 1995 ja 1999. Eronneisuus kohosi melko voimakkaasti 1970-luvun puoliväliin asti, minkä jälkeen se pysyi suurin piirtein samalla tasolla vuoden 1988 lainmuutokseen asti. Erojen määrä vaihteli 9 000:n ja runsaan 10 000:n välillä vuodesta 1974 vuoteen 1987. Lainmuutoksen jälkeen erojen määrä kohosi uudelle tasolle, jolla se on pysynyt. Vuonna 2011 puolison kuoleman vuoksi päättyi 16 900 avoliittoa, yli 100 vähemmän kuin edellisenä vuonna.

Vuonna 2011 tuhannesta naimisissa olevasta naisesta erosi 13 eli hieman vähemmän kuin edellisvuonna. Vielä 1970-luvun alussa määrä oli vain 8 naista tuhatta naimisissa olevaa kohden. Ruotsinkielisten naisten eronneisuus on edelleen tuolla tasolla, 8 naista tuhatta naimisissa olevaa kohden vuonna 2011.

Vuonna 2011 kokonaisavioeronneisuusluku oli 49, edellisvuonna 50. Kokonaiseronneisuusluku on vaihdellut 47:n ja 51:n välillä vuodesta 1994 lähtien. 1990-luvun alussa se oli 41–43. Euroopan unionissa Suomen eronneisuusluku on ollut korkeimpien joukossa 2000-luvulla.

Kokonaiseronneisuusluku on keinotekoiseen avioliittokohorttiin perustuva tunnusluku, jolla pyritään jäljittelemään todellista kehitystä. Sen

muodostamisessa huomioidaan vain avioliiton kesto, mutta ei muita avioliiton kestoan vaikuttavia tekijöitä kuten esim. aviopuolisoiden ikää avioliiton solmimishetkellä tai monesko avioliitto ko. liitto on kummallekin. Sen tulkitaan kertovan, kuinka monta prosenttia tietynä vuonna solmittuista avioliitoista päättyisi avioeroon, jos avioliittojen kestonmukaiset eronneisuudet pysyisivät tarkasteluvuoteen nähden muuttumattomina. Luku korostaa uusimpien avioliittojen eronneisuutta ja se on herkkä muutoksille. Yhdessäkään todellisessa avioliittokohortissa ei ole ylletty lähellekään 50 prosentin avioerojen osuutta. Lisäksi luku voi saada suurempia arvoja kuin 100 prosenttia. Näin ollen se ei ilmaise todennäköisyyttä erota vaan pikemminkin se on yksi avioeronneisuuden tason mittari. Mitä suuremman arvon se saa, sitä suurempaa avioeronneisuus on.

Tilastotietojen avulla on kuitenkin mahdollista seurata todellisten eri vuosina solmittujen avioliittojen avioerokertymiä. Luvuissa ei ole huomioitu siirtolaisuutta eikä kuolevuutta. Kertymäluvuisista voi todeta, että mitä tuoreemmista avioliitoista on kyse, sitä nopeammin ne ovat päättyneet avioeroon. Näyttää kuitenkin siltä, että suurin muutos avioliittojen päättymisessä aiempaa nopeammin

Kuvio 20.

Avioerojen kertymä eri vuosina solmituissa liitoissa vuoden 2011 loppuun mennessä

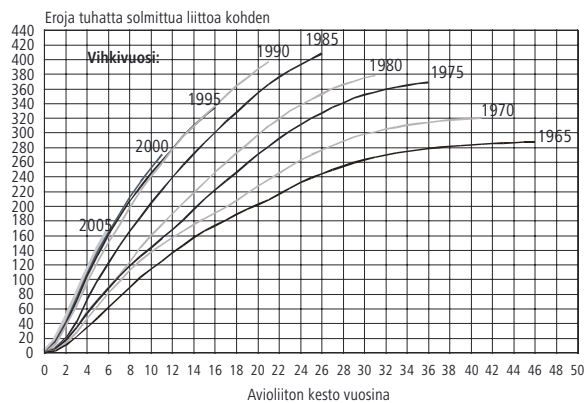

Kuvio 21.

Avioerot avioliiton keston mukaan 1990, 1995, 2000 ja 2005 solmituissa avioliitoissa, molemmat puoliset syntyneet Suomessa

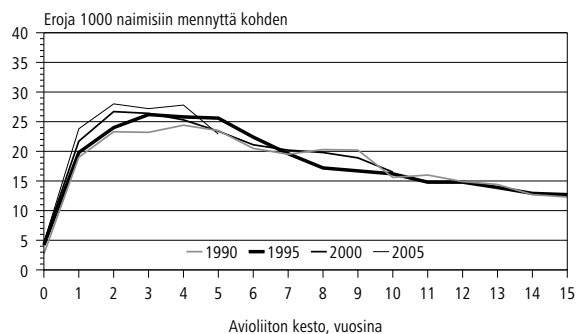

eroon olisi ohitettu. Vuoden 2011 loppuun mennessä vuonna 1990 vihityille pareille oli kertynyt 397 eroa tuhatta solmittua liittoa kohti. Vuonna 1980 solmituissa avioliitoissa yhtä suureen osuuteen ei ole ylletty edes 31 vuoden kuluttua vihkimisestä. Sen sijaan vuosina 1990, 1995 ja 2000 solmittujen avioliittojen eroamisen tahti on hyvin samanlainen (kuvio 20).

Avioliittokohorteista korkeimmalle eronneisuudessa ovat yltäneet vuonna 1985 avioliiton solmineet, joille on kertynyt 408 eroa tuhatta avioliittoa kohden, kun edellisvuonna kertymä oli 401 eroa. Toistaiseksi tämän kohortin erokertymä on vuosi vuodelta suurentunut. Vuosina 1973–95 avioliiton solmineista on eronnut vähintään kolmasosa vuoden 2011 loppuun mennessä.

Vuonna 2011 eroon päättyneet avioliitot olivat kestäneet keskimäärin 9,5 vuotta, yhtä pitkän aikaa kuin edellisenä vuonna. Viimeisellä runsaan vuosikymmenen pituisella jaksolla avioeroon päättyneiden avioliittojen kesto vaihteli aluksi aaltomaisesti, mutta vuoden 2000 jälkeen kesto on vuosi vuodelta lyhentynyt, kunnes lyheneminen pysähtyi vuonna 2010. Vuonna 2000 eroon päättyneen avioliiton mediaanikesto-aika oli vielä 12,3 vuotta. Runsaassa kymmenessä vuodessa se on lyhentynyt lähes kolme vuotta.

Suomessa syntyneiden aviopuolisoiden avioeron riski kasvaa voimakkaasti heti avioliiton alkuvuosina (kuvio 21). Näyttää siltä, että 2000-luvun ensimmäisellä vuosikymmenellä eroriski saavuttaisi huippunsa noin vuotta aiemmin kuin 1990-luvulla. Vaikka eroamisen huippu näyttäisi saavutettavan hieman aiempaa nopeammin, niin sen saavuttamisen jälkeen eroamisen riski vähennee hyvin hitaasti. Näin on myös 1990-luvun avioliittokohorteissa: huipun saavuttamisen jälkeen riski laskee hitaasti.

Avioerot ja ikä

Miesten keski-ikä avioeron hetkellä oli 44,3 ja naisten 41,8 vuotta. Kummallakin sukupuolella eronhetken keski-ikä nousi puolella vuodella edellisvuodesta. 10 vuodessa eronneiden keski-ikä on kohonnut vain hieman, miehillä 1,5 ja naisilla 1,3 vuotta.

Avioeronneisuudelle on ominaista, että mitä nuoremmista naimisissa olevista naisista on kyse, sitä suurempi on avioeronneisuus (kuvio 22). Viime 10 vuoden aikana suhteellisesti eniten avioeronneisuus on noussut 45–64-vuotiailla. Sen sijaan alle 40-vuotiailla muutos on ollut varsin pientä. Viime vuosina avioeronneisuus näyttää jopa lievästi alenevaa suuntaa 30–34-vuotiaiden ikäryhmässä. Vuoden 1988 lainmuutoksen jälkeen eronneisuuden odotettiin aluksi lisäänty-

vän, mutta sen jälkeen vähitellen vaimentuvan lainmuutosta edeltäneelle tasolle. Näin näytti tapahtuvan, mutta eronneisuuden aleneva kehitys pysähtyi yhtä nopeasti kuin oli alkanutkin ja kääntyi lievään nousuun. Tämä näyttää olevan eronneisuuden suunta edelleenkin lähes kaikissa ikäryhmissä pienistä vuosivaihteluista huolimatta.

Avioerojen lapset

Avioero ei koske yksin aikuisia, vaan suuri joukko lapsia on myös osallisena. Vuonna 2011 avioeroon päättäneisiin liittoihin oli syntynyt kaikkiaan 15 600 lasta, 400 vähemmän kuin edellisellä vuonna. Vuosittain vanhempiensa avioeron kokeneiden lasten määrä on tätä suurempi, sillä em. luvusta puuttuvat kummankin puolison aiemmista avioliitoista syntyneistä lapsista ne, jotka asuivat äitinsä tai isänsä luona. Lisäksi luvusta puuttuvat myös eronneelle parille ennen avioliittoa syntyneet lapset.

Vuoden 2011 avioeroperheissä kuudessa kymmenestä oli ko. avioliiton aikana syntyneitä lapsia, edellisellä vuonna lähes yhtä useassa. Avioeroperheissä, joissa oli vihkipäivän jälkeen syntyneitä lapsia, niitä oli keskimäärin 2,0. Keskimääräinen lapsiluku kasvaa vielä edellä mainitusta, kun otetaan huomioon naisen kaikki lapset riippumatta siitä olivatko lapset syntyneet ennen tai jälkeen vihkipäivän. Tällöin avioeronneilla naisilla, joilla oli lapsia, niitä oli keskimäärin 2,3, yhtä monta kuin edelliselläkin vuonna.

Vuonna 2011 äitinsä avioeron koki 15 900 alaikäistä lasta. Määrä on 600 pienempi kuin edellisellä vuonna.

Rekisteröidyt parisuhteet

Vuonna 2011 parisuhteensa rekisteröi 333 paria, edellisellä vuonna 322 paria. Laki rekisteröidyistä parisuhteista tuli voimaan 1.3.2002. Ensimmäisenä vuonna 446 paria rekisteröi parisuhteensa ja seuraavana 190 paria.

Kuvio 22.

Avioeronneisuus ikäryhmittäin vuosina 1970–2011: 20–64-vuotiaat naiset

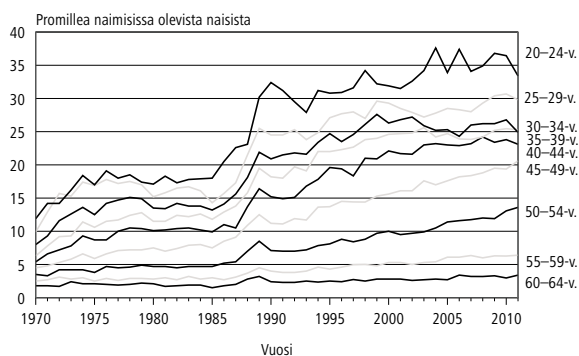

Vuonna 2011 rekisteröidyistä parisuhteista miespareja oli 111 ja naispareja 222. Vastaa-avat luvut vuotta aiemmin olivat 124 miesparia ja 198 naisparia. Lain voimaantulovuonna 2002 miespareja rekisteröitiin 240 ja naispareja 206. Sen jälkeen vain vuotta 2005 lukuun ottamatta naisparien rekisteröintejä on ollut enemmän kuin miesparien. Vuonna 2005 niitä oli yhtä monta.

Eroja rekisteröidystä parisuhteesta oli 85 vuonna 2011, edellisellä vuonna 64. Eroista 24 oli mies- ja 61 naisparien eroja.

Rekisteröityjen parien eronneisuus on yleisempää kuin avioeronneisuus. Eronneisuus rekisteröidystä parisuhteesta oli 22 tuhatta paria kohden, kun avioeronneisuusluku oli 13. Mies- ja naisparien eronneisuuden välillä on selvä ero, sillä naisparien eronneisuus on huomattavasti yleisempää kuin miesparien. Vuonna 2011 miesparien eronneisuus oli 14 tuhatta paria kohden, kun naispareilla se oli 28. Edelliseen vuoteen verrattuna miesparien eronneisuus oli pysynyt ennallaan, mutta naisparien oli hieman suurentunut.

Koko maan väestönmuutokset, laatuseloste

Tilastotietojen relevanssi

Suomen väestötilasto perustuu Väestörekisterikeskuksen ja maistraattien ylläpitämästä väestötietojärjestelmästä saataviin tietoihin. Väestötietojärjestelmä on perustettu vuonna 1969. Paikalliset väestörekisteriviranomaiset antavat väestötietojärjestelmään jatkuvasti tietoja maassa asuvan väestön keskuudessa tapahtuvista väestönmuutoksista. Vuodesta 1975 lähtien Tilastokeskus on saanut väestötiedot Väestörekisterikeskuksesta.

Suomen viimeinen henkikirjoitus tehtiin 1.1.1989. Väestötietojärjestelmään tallennettavat tiedot määrittelee laki väestötietojärjestelmästä ja Väestörekisterikeskuksen varmennepalveluista (21.8.2009/661). Päättäneen vuoden väestönmuutosilmoituksia odotetaan seuraavan vuoden tammikuun viimeiseen päivään.

Tilastokeskuksen tehtävänä on laatia yhteiskuntaoloja koskevia tilastoja (Laki tilastokeskuksesta 24.1.1992/48). Näihin kuuluvat myös väestötilastot. Tilastokeskuksen työjärjestys määrittää Henkilötilastot väestötilastojen tekijäksi (Tilastokeskuksen työjärjestys, TK-00-444-12).

Kotikuntalain mukaan henkilön kotikunta ja asuinpaikka merkitään väestötietojärjestelmään. Kotikunta on kunta, jossa henkilö asuu tai se, jota hän pitää kotikuntanaan asumisensa, perhesuhteidensa, toimeentulonsa tai muiden vastaavien seikkojen johdosta tai johon hänellä on em. seikkojen perusteella kiinteä yhteys (Kotikuntalaki 201/1994.) Väestötietojärjestelmässä väestö jaetaan läsnä- ja poissaoleviin. Läsnäolevia ovat kaikki maassa vakituisesti asuvat henkilöt. He ovat joko Suomen kansalaisia tai ulkomaan kansalaisia. Poissaolevaan väestöön siirretään Suomen kansalainen, joka muuttaessaan on ilmoittanut olevansa vähintään vuoden poissa Suomesta. Poikkeuksen muodostavat ne Suomen kansalaiset, jotka ovat diplomaatteja, kehitysyhteistyössä toimivia yms. (Kotikuntalaki 201/1994). Väestönmuutostilastoa laadittaessa on otettu huomioon vain tapahtumahetkellä läsnäolevien väestönmuutokset. Henkilön siirtyminen muualta Suomeen luetaan mukaan väestötilastoon, jos hänen muuttoilmoituksella kotipaikakseen ilmoittama asuinpaikka myöhemmin hyväksytään hänen vakituisesti asuinpaikakseen.

Käsitteet

Avioerot

Avioerotilasto perustuu tuomioistuinten Väestörekisterikeskukselle lähettämiin ilmoituksiin myönnettyistä avioeroista. Tilastossa ovat mukana myös ne tapaukset, joissa Suomessa vakinaisesti asuville henkilöille on myönnetty ero jossakin ulkomaan tuomioistuimessa. Jos avioero on myönnetty ulkomailla, siitä on esitettävä selvitys rekisterinpitäjälle avioeron rekisteröimiseksi. Poikkeuksena ovat Ruotsissa Suomen kansalaiselle myönnetty avioerot, joista Ruotsin rekisterinpitäjä ilmoittaa suoraan rekisterinpitäjälle Suomessa.

Ulkomailla Suomen kansalaiselle myönnetty avioero vaatii yleensä Helsingin hovioikeuden vahvistuksen ennen rekisteröintiä. Ilman vahvistusta voidaan rekisteröidä Pohjoismaissa annetut avioeropäätökset sekä EU-maissa 1.3.2001 tai sen jälkeen myönnetty avioeropäätökset.

Vuodesta 1980 lähtien avioeroilla tarkoitetaan Suomessa vakinaisesti asuvien naisten eroja ellei toisin mainita.

Avioliittolain muutos (411/1987) astui voimaan 1.1.1988. Tämä laki helpotti avioeron saantia. Avioerojen määrä kasvoi loppuvuodesta 1988, jolloin ensimmäiset uuden lain mukaiset erot olivat mahdollisia (1/2 vuoden harkinta-aika). Avioliittolaissa ei ole enää säännöksiä ”avioliiton peruuntumisesta” tai ”avioliiton mitätöinnistä”. Ennen uutta 1988 voimaan tullutta lakia nämä olivat omina luokkina, nyt avioerojen joukossa.

Seuraavassa määritellyt tunnusluvut voidaan laskea naisille ja miehille, vaikka ne on määritelty laskettavaksi vain naisille.

Julkaisun taulukoissa esitetään avioeronneisuutta kuvaavia suhdelukuja, joilla kaikilla ei ole vakiintunutta nimeä. Taulukoiden alaviitteissä on kerrottu, minkälaisen väestönosan keskiväkiluvulla tapausten määrä on kulloinkin jaettu. Seuraavassa on määritelty vain ne taulukoissa esiintyvät suhdeluvut, joilla on vakiintunut nimi. **Yleisellä avioeronneisuusluvulla** tarkoitetaan avioerojen määrää koko väestön keskiväkiluvun 1000 henkeä kohden. **Ikäryhmittäisellä avioeronneisuusluvulla** tarkoitetaan tietyn ikäryhmän naisten erojen määrää tuon ikäryhmän keskiväkiluvun 1 000 naimisissa olevaa naista kohden. **Kokonaiseroneisuusluku** on yhden vuoden avioeroista laskettu tunnusluku. Avioeroon päättäneet eri vuosina solmitut naisten avioliitot suhteutetaan kaikkiin samana vuonna solmittuihin avioliittoihin. Esi-

merkiksi vuoden 2011 avioeronneista 30 vuotta naimisissa olleiden määrä suhteutetaan vuonna 1981 solmittujen avioliittojen koko määrään, vuoden 2011 avioeronneista 29 vuotta naimisissa olleiden määrä suhteutetaan vuonna 1982 solmittujen avioliittojen koko määrään jne. Näin saadaan eroprosentti kunkin ikäisille liitoille. Niiden summa on kokonaiseronneisuusluku. Luvun on tulkittu kertovan, kuinka suuri osa avioliitoista päättyisi eroon, jos laskentavuoden eronneisuus säilyisi koko avioliiton keston ajan (Recent demographic developments in Europe, Council of Europe 1991). Voidaan kuitenkin osoittaa, että luku voi saada suurempia arvoja kuin 100. Näin ollen se ei ilmaise todennäköisyyttä erota.

Avioliitot

Solmituilla avioliitoilla tarkoitetaan Suomessa vakinaisesti asuvien naisten avioliittoja ellei toisin mainita. Naimisiin menneiden miesten ja naisten määrä ei ole sama, koska niiden solmittujen avioliittojen luku, joissa osapuolina ovat Suomessa vakinaisesti asuva nainen ja ulkomailla vakinaisesti asuva mies, on eri kuin niiden, joissa osapuolina ovat Suomessa vakinaisesti asuva mies ja ulkomailla vakinaisesti asuva nainen. Seuraavassa määritellyt tunnusluvut voidaan laskea naisille ja miehille, vaikka ne on määritelty laskettavaksi vain naisille.

Julkaisun taulukoissa esitetään avioituvuutta kuvaavia suhdelukuja, joilla kaikilla ei ole vakiintunutta nimeä. Taulukoiden alaviitteissä on kerrottu, minkälaisen väestöosan keskiväkiluvulla tapausten määrä on kulloinkin jaettu. Seuraavassa on määritelty vain ne taulukoissa esiintyvät suhdeluvut, joilla on vakiintunut nimi. **Yleisellä avioituvuusluvulla** tarkoitetaan avioliiton solmineiden naisten määrää koko väestön keskiväkiluvun 1000 henkeä kohden. **Ikäryhmittäisellä avioituvuusluvulla** tarkoitetaan tietyn ikäryhmän avioliiton solmineiden naisten määrää tuon ikäryhmän keskiväkiluvun 1000 ei-naimisissa ja ei-rekisteröidyssä parisuhteessa olevaa naista kohden. **Yleisellä uudelleenavioituvuusluvulla** tarkoitetaan toisen tai myöhemmän avioliiton solmineiden naisten määrää keskiväkiluvun 1000 naimisissa ollutta naista kohden. Ikäryhmittäinen uudelleenavioituvuusluku lasketaan samalla periaatteella kuin ikäryhmittäinen avioituvuuslukukin.

Kokonaisavioituvuusluku kuvaa, kuinka suuri osuus kaikista naisista (yleensä 100 tai 1000 henkeä kohden) solmii eläessään avioliiton edellyttäen, että kukaan heistä ei kuole ja että kyseisen vuoden ikäryhmittäinen avioituvuus on voimassa koko ajan näiden naisten kuuluessa ikäryhmään

15–49-vuotta. Se on laskettu summaamalla yhteen koko ikävälän ensimmäisten avioliittojen ikäryhmittäiset avioituvuusluvut. Toisin kuin edellä määriteltiin iänmukainen avioituvuusluku lasketaan tässä suhteuttamalla avioliiton solmineet kaikkiin ikäryhmän naisiin.

Ikä

Väestömuutosten ikätiedot tarkoittavat ikää tapahtumapäivänä. Keski-ikä saadaan laskemalla yhteen jonkin tapahtuman kokeneiden kaikkien henkilöiden tapahtuma-ajankohdan iät, jonka jälkeen summa jaetaan näiden henkilöiden määrällä. Koska ikänä käytetään täytettyjä ikävuosia tapahtuma-ajankohtana, se ei ole tarkka ikä. Tämän vuoksi keski-ikää laskettaessa on oletettu, että henkilöt olivat keskimäärin $x+0,5$ -vuotiaita tapahtuma-ajankohtana.

Kansalaisuus

Kansalaisuudella tarkoitetaan yksilön ja valtion välistä lainsäädännöllistä sidettä, joka määrittää yksilön ja valtion suhdetta sekä niiden keskinäisiä oikeuksia ja velvollisuuksia. Yleensä kansalaisuus saadaan syntyessä, mutta se voidaan vaihtaa muuttettaessa toiseen maahan asumaan. Henkilöllä voi olla myös useamman maan kansalaisuus (ks. Kansalaisuuslaki, 359/2003). Jos henkilöllä on kahden maan kansalaisuus, joista toinen on Suomen, hän on tilastoissa Suomen kansalaisena. Jos Suomessa asuvalla ulkomaan kansalaisella on useita ulkomaiden kansalaisuuksia, hän on rekisterissä ja tilastoissa sen maan kansalaisena, jonka passilla hän on tullut maahan. Sekä hakemus- että ilmoitusmenettelyllä Suomen kansalaisuuden saaneet sisältyvät kansalaisuuden saaneiden tilastoon.

Kansalaisuusluokituksessa käytetään ISO 3166 –standardia.

Kieli

Väestötilastossa kielijako perustuu väestötietojärjestelmästä saatuihin tietoihin henkilön äidinkielestä. Samalla kun vanhemmat ilmoittavat syntyneelle lapselle rekisteriin nimen, he ilmoittavat lapsen kielen. Kieli säilyy rekisterissä samana, ellei sitä erikseen muuteta. Väestörekisterikeskus siirtyi kielikoodauksessa vuonna 1999 ISO 639-1 -standardiin. Tilastokeskus saa nyt kielet valmiiksi koodattuina ja koodaamattomat kielet selväkielisinä. Aikaisempina vuosina kaikki vieraat kielet koodattiin Tilastokeskuksessa selväkielisistä nimistä ja kielelle annettiin koodi, jos sillä oli ollut Suomessa noin 15 puhujaa.

Koulutusaste

Koulutustiedot perustuvat Tilastokeskuksen tutkintorekisteriin. Koulutusluokitus on uudistettu vuonna 1997. Uudistuksen vuoksi tiedot eri vuosilta eivät ole enää vertailukelpoisia keskenään. Tutkinnot on luokiteltu tilastovuoden koulutusluokituksen mukaisena. Väestönmuutostilastossa käytetään kuutta koulutusasteluokkaa: perusastetta, keskiastetta, alinta korkea-astetta, alemmaa ja ylempää korkeakouluastetta ja tutkijakouluastetta.

Perusasteen tutkinnon suorittaneilla on koulutusta korkeintaan 9 vuotta. Näitä koulutuksia ovat esim. kansa- keski- ja peruskoulun tutkinnot. Keskiasteen tutkinnon suorittaneilla on koulutusta 11–12 vuotta. Näitä koulutuksia ovat esim. ylioppilastutkinnot, 1–3-vuotiset ammatilliset tutkinnot ja ammatilliset perustutkinnot. Alimman korkea-asteen koulutus kestää 2–3 vuotta keskiasteen jälkeen. Näitä koulutuksia ovat esim. tekniikan, merkonomien ja sairaanhoitajan tutkinnot, jotka eivät ole ammattikorkeakoulututkintoja. Alemman korkeakoulututkinnon suorittaminen vaatii 3–4 vuotta päätoimista opiskelua keskiasteen jälkeen. Alemmaan korkeakouluasteeseen luetaan esim. ammattikorkeakoulututkinnot ja alemmat korkeakoulututkinnot. Ylemmän korkeakouluasteen tutkinnon suorittaminen vaatii pääsääntöisesti 5–6 vuotta päätoimista opiskelua keskiasteen jälkeen. Ylempään korkeakouluasteeseen luetaan esim. maisteritutkinnot ja lääkäreiden erikoistumistutkinnot. Tutkijakouluasteen tutkinnon suorittaminen edellyttää itsenäisen ja julkaisukelpoisen tutkimustyön tai väitöskirjan tekemistä. Tutkinnot ovat tieteellisiä lisensiaatin ja tohtorin tutkintoja.

Kunnassamuutto

Tilastokeskus saa tiedot niistä kotipaikan muutoksista, joissa vakinainen asuinpaikka muuttuu. Tilastokeskus luokittelee asuinpaikan muutokset kunnassamuutoiksi ja kuntien välisiksi muutoiksi. Kunnassamuutto käsittää huoneistosta toiseen tapahtuvat muutot saman kunnan sisällä. Siitä erotetaan omaksi ryhmäksi kiinteistöjen välinen kunnassamuutto. Vuoden 1986 ja sitä aikaisempien vuosien tilastoissa kunnassamuutossa olivat mukana vain kiinteistöjen väliset muutot samassa kunnassa.

Käsite kunnassamuutto piti sisällään vuoteen 1993 asti yksityisasunnosta toiseen muutot kunnan sisällä. Vuoden 1994 aineisto sisältää myös ne kunnassamuutot, jotka tapahtuvat laitosasunnosta yksityisasuntoon tai päinvastoin. Kunnassamuutoiksi on luettu kuuluvaksi vuodesta 1994

lähtien myös muutot tilanteesta “ei vakinaista asuntoa” yksityisasuntoon tai päinvastoin. Käsittemuutos on lisännyt kunnassamuuttojen määrää noin 6 prosentilla.

Vuoden 1993 aineistoa tuotettaessa tilastoperiodia myös muutettiin ajanjaksoksi 1.1.–31.12. ajanjaksosta 2.1.–1.1. väestötietojärjestelmän vastaavan muutoksen vuoksi. Siirtymävuonna tilastoperiodi jäi päivää vaille vuoden pituiseksi (vaikutus 11 000 kunnassamuuttoa ja 4500 kuntien välistä muuttoa).

Kotikuntalain voimaantulo on lisännyt kunnassa- ja kuntien välisten muuttojen määrää jonkin verran 1994 ja sen jälkeen.

Kuolleet

Kuolemasta on viipymättä ilmoitettava lääkärille tai poliisille. Terveystieteiden toimintayksikön tai lääkärin on ilmoitettava tieto kuolemasta väestötietojärjestelmään tai sen ylläpitäjälle (Laki 1065/2009). Lääkäri kirjoittaa kuolemasta kuolintodistuksen. Jos kuolemansyyn selvittäminen edellyttää ruumiinavausta, oikeuslääkäri laatii kuolintodistuksen avauksesta saatujen tietojen valmistuttua.

Jos lääkärin antamaa lupaa hautaamiseen tai kuolintodistusta ei saada ilman kohtuutonta vaikeutta tai viivästyä, poliisi voi antaa, neuvoteltuaan oikeuslääkärin tai lääkärin kanssa, suorittamansa tutkinnan perusteella vastaavan kuolinselvityksen. Poliisiin on viipymättä lähetettävä kuolinselvitys Terveystieteiden ja hyvinvoinnin laitokselle ja sen on viipymättä ilmoitettava tieto henkilön kuolemasta sille maistraatille, jonka toimialueella vainajalla on ollut kotipaikka. (Asetus 1642/2009)

Kuolleisiin on luettu kuuluviksi vuodesta 2005 lähtien myös osa kuolleeksi julistetuista, kun uusi laki kuolleeksi julistamisesta (127/2005) antoi mahdollisuuden tietyissä tilanteissa paljon entistä nopeampaan kuolleeksi julistamisen prosessiin. Kuolleeksi julistamista voidaan hakea välittömästi katoamisen jälkeen, jos henkilö on ollut kadotessaan välittömän hengenvaaran aiheuttaneessa onnettomuudessa. Kadonneen henkilön kuolleeksi julistamista voidaan hakea myös odotusajan jälkeen, jonka pituus vaihtelee yhden ja viiden vuoden välillä tilanteen mukaan. Odotusajan alkamispäivänä pidetään sitä päivää, jolloin henkilö on ollut tietävästi viimeksi elossa. Kuolleeksi julistamista on haettava siltä tuomioistuimelta, jonka alueella kadonneella oli viimeksi kotikunta. Tuomioistuin tekee myös päätöksen kuolleeksi julistamisesta ja päivästä, jolloin kadonneen henkilön katsotaan kuolleen. Tuomiois-

tuin vie kuolleeksi julistamisen päätöksen tiedot väestötietojärjestelmään, josta Tilastokeskus saa ne käyttöönsä.

Tilastossa erotetaan ensimmäisellä ikävuodella kuolleet 1 000 elävänä syntynyttä kohti eli **imeväiskuolevuus** omaksi ryhmäksi. **Perinataalikuolevuudella** tarkoitetaan kuolleenä syntyneiden ja ensimmäisen elinviikon aikana kuolleiden määrää 1 000 syntynyttä kohti. **Yleisellä kuolevuusluvulla** tarkoitetaan kuolleiden määrää koko väestön keskiväkiluvun 1 000 henkeä kohden. **Ikäryhmittäisellä kuolevuusluvulla** tarkoitetaan tietyn ikäryhmän kuolleiden määrää saman ikäryhmän keskiväkiluvun tuhatta henkeä kohden. **Kuolemanvaaralla** jossakin iässä x tarkoitetaan x-vuotiaaksi eläneen henkilön todennäköisyyttä kuolla ikävuoden x aikana.

Maahan- ja maastamuutto

Suomeen muuttaneen henkilön, joka aikoo oleskella täällä yhtämittaisesti yli vuoden tai on oleskellut täällä yli kolme kuukautta, on ilmoitettava muutostaan asuinpaikkansa maistraatille (väestötietolaki 507/1993). Muiden kuin Suomen kansalaisten oleskelusta määrätään ulkomaalaislaissa (301/2004). Jos ulkomaan kansalainen aikoo jäädä vakituisesti asumaan Suomeen, hänellä on täytynyt olla voimassa oleskelun sallivat edellytykset vähintään vuoden (EU-maiden kansalainen) ja hänellä on oltava vuoden oleskeluun oikeuttava lupa tai jatko-oikeus oleskeluun. Tällöin hänen kotikuntansa määräytyy yleensä samoin perustein kuin suomalaisen kotikunta (kotikuntalaki (201/1994 ja sen muutos 399/2007). Maistraatti vie näiden henkilöiden tiedot väestötietojärjestelmään.

Suomesta ulkomaille muuttavien on tehtävä itsestään muuttoilmoitus kuten maan sisällä muuttavienkin (kotikunta-asetus 1994). Maasta muuttaneiksi katsotaan pääasiassa henkilöt, jotka muuttavat ulkomaille asumaan yhtä vuotta pitemmäksi ajaksi. Poikkeuksen muodostavat Suomen kansalaiset, jotka ovat diplomaatteja, kehitysyhteistyössä toimivia yms. (Kotikuntalaki 201/1994). Pohjoismaiden välisen sopimuksen mukaan tilapäistä oleskelua, joka kestää alle kuusi kuukautta ei pidetä muuttona (Pohjoismaiden välisen väestörekisteriä koskevan sopimuksen voimaansaattamisesta 851/1990, SopS:49 ja kotikunta-asetus 351/1994).

Kun henkilö muuttaa toisesta Pohjoismaasta toiseen, hänelle on annettava lähtömaan paikallisesta väestörekisteristä pohjoismaainen muuttokirja tulomaan paikalliseen väestörekisteriin toimitettavaksi (Kotikunta-asetus 351/1994,

851/1990, SopS:49). Tulomaan paikallinen väestörekisteriviranomainen palauttaa muuttotodisteen lähtörekisteriin. Muuttopäiväksi merkitään se päivä, jona henkilö on otettu tulomaan paikalliseen väestörekisteriin.

Maassamuutto

Henkilön, joka vaihtaa kotipaikkaa, on viimeistään viikon kuluttua muutosta annettava itsestään ja kanssaan muuttaneista perheenjäsenistä muuttoilmoitus, joka toimitetaan uuden asuinpaikan maistraatille. Muutto ilmoitetaan lomakkeessa joko vakituiseksi tai tilapäiseksi. Muuttoilmoituksen saatuaan maistraatti päättää, onko kyseessä tilapäinen vai vakituinen asuinpaikan muutos. Opiskelijoiden muutot opiskelupaikkakunnalle on voitu katsoa vakituiseksi muutoiksi 1.6.1994 lähtien, jolloin tuli voimaan kotikuntalaki (201/1994). Tiedot asunnon ja kotipaikan muutoksesta siirretään konekielisessä muodossa väestötietojärjestelmään. Uuden asuinpaikan rekisteritoimisto lähettää tiedot uudesta asuinpaikasta vanhan asuinpaikan maistraatille. (Väestötietolaki 507/1993 sekä muutos 202/1994; kotikuntalaki 201/1994; kotikunta-asetus 351/1994)

Kaupunkiseudut käsittävät kaupunkimaisen kunnan ja mahdollisesti joukon sitä reunustavia kuntia, kehyskuntia. Kunta on määritelty kehyskunnaksi, jos siellä suurimman työssäkäyntiviran vilkkaus keskukseseen 2007 oli suurempi kuin 28,1 % kunnan työllisistä.

Alueliitosten vaikutusta ei ole otettu huomioon vuosien 1990–99 muuton määrää koskevissa tilastoissa, sillä alueliitosvuotta aikaisempien vuosien luvuissa yhdistyneen kunnan lukuja edustaa alueliitoskuntien yhteen lasketut luvut. Tilastoperiodin 1993 muutoksen vaikutus on kuvattu kunnassamuuton käsitteen kuvauksen yhteydessä.

Maassamuuttoalttiudella tai -vilkkauksella tarkoitetaan muuttaneiden määrää lähtöalueen keskiväkiluvun 1000 henkeä kohden. Vastaavasti jonkin ikäryhmän muuttoalttiisuus on ko. ikäryhmän muuttaneet ikäryhmän keskiväkiluvun 1 000 henkeä kohden.

Ottolapseksi otot

Vuosina 1987–93 ottolapseksi otettujen suomalaissyntyisten lasten joukkoon on väestötilastoissa tullut myös joitakin perimyssuhteissa tapahtuneita muutoksia, vaikka niissä ei tapahdu varsinaista adoptiota. Vuoden 1994 tilastoista lähtien adoptioina näkyvät vain todelliset adoptiot.

Ottolapseksi otto huomioidaan tilastoihin myös silloin, kun ottovanhempi tai ottovanhemmat asuvat vakituisesti Suomessa, mutta adoptoitava henkilö ulkomailla.

Lakiin rekisteröidystä parisuhteesta (9.11.2001/950) hyväksyttiin lain muutos touku-kuussa 2009. Sen mukaan parisuhteen osapuoli voi ottaa ottolapsekseen parisuhteen toisen osapuolen lapsen. Lain muutos tuli voimaan 1. syyskuuta 2009 (391/2009).

Rekisteröity parisuhde

Rekisteröity parisuhde on kahden samaa sukupuolta olevan 18 vuotta täyttäneen henkilön rekisteröity parisuhde (Laki rekisteröidystä parisuhteesta 9.11.2001/950). Parisuhteen rekisteröi siviilivihkimisen toimittamiseen oikeutettu viranomais. Rekisteröity parisuhde purkautuu, kun parisuhteen toinen osapuoli kuolee tai julistetaan kuolleeksi taikka parisuhde puretaan tuomioistuimen päätöksellä.

Siviilisääty

Siviilisäädystä saadaan tieto Väestörekisterikeskuksen väestötietojärjestelmästä. Henkilön siviilisäädyllä on tarkoitettu avioliittolain (234/29) ja rekisteröidystä parisuhteesta annetun lain mukaista asemaa. On huomioitava, ettei avioliitto ole siviilisääty. Avioliitossa elää jokaisen siviilisäädyn edustajia, myös virallisesti edelleen naimisissa olevia.

Nykyiset avioerosäännökset eivät enää tunne asumuseron käsitettä. Vanhojen avioerosäännösten nojalla ennen 1.1.1988 asumuseroon tuomitut ja edelleen asumuserossa elävät on tilastoissa luettu naimisissa oleviin.

Siviilisäätyluokitus on seuraava: **naimaton, naimisissa, eronnut, leski, rekisteröidyssä parisuhteessa, eronnut rekisteröidystä parisuhteesta, leski rekisteröidyn parisuhteen jälkeen.**

Syntymämaa

Väestötietojärjestelmään kirjattavalle henkilölle merkitään myös syntymämaa, joka määräytyy sen mukaan, mikä on ollut äidin vakituinen kotimaa syntymähetkellä. Siten esimerkiksi ennen Viron itsenäistymistä syntyneillä virolaisilla maahanmuuttajilla syntymämaa on Neuvostoliitto. Samoin Suomen luovuttamilla alueilla syntyneiden syntymämaa on Suomi, vaikka alue ei enää kuulu Suomelle. Syntymämaa tulee syntymäajankohdan valtiorakenteen mukaisena. Syntymämaan koodauksessa käytetään ISO 3166 –standardia.

Syntyneet

Elävänä syntyneellä tarkoitetaan lasta, joka syntymän jälkeen hengitti tai osoitti muita elonmerkkejä. Vain Suomessa vakinaisesti asuvien naisten elävänä synnyttämät lapset otetaan huomioon väkilukutilastossa.

Kuolleena syntynyt on YK:n alaisen Maailman terveysjärjestön eli World Health Organisation (WHO) määritelmän mukaan vastasyntynyt, jonka syntymäpaino on vähintään 500 g tai, jos syntymäpainoa ei ole saatavilla, vastasyntynyt, joka on syntynyt kuolleena vähintään 22 viikkoa kestäneen raskauden jälkeen. WHO:n määritelmä on ollut käytössä vuodesta 1987 lähtien. Vuoden 2003 väestönmuutostilastosta lähtien käytetään samaa kansallista määritelmää kuin kuolemansytilastossa: kuolleena syntynyt on vastasyntynyt, jonka syntymäpaino on vähintään 500 g tai vastasyntynyt, joka on syntynyt kuolleena vähintään 22 viikkoa kestäneen raskauden jälkeen.

Lapset jaetaan **sukuaseman** mukaan avioliittolain ja avioliiton ulkopuolella syntyneisiin. Lapsi, joka syntyy avioliiton aikana, on aviolapsi. Myös leski voi synnyttää aviolapsen, mikäli raskaus on alkanut avioliiton kestäessä. Muutoin lapsi on avioliiton ulkopuolella syntynyt. Tilastossa katsotaan avioliiton ulkopuolella syntyneiksi tapaukset, joissa äiti on lapsen syntymän jälkeen mennyt lapsen isän kanssa naimisiin. Lain mukaan nämä lapset ovat aviolapsia vasta sen jälkeen, kun heidän vanhempansa ovat solmineet keskenään avioliiton. Tässä väestönmuutosjulkaisussa lapsen sukuasema esitetään pääsääntöisesti äidin siviilisäädyn mukaan, toisin sanoen sen mukaan oliko äiti naimisissa vai ei. Äidiksi tullessiin, jotka eivät olleet naimisissa lapsen syntyessä, luetaan naimattomat, lesket, eronneet, lesket rekisteröidyn parisuhteen jälkeen, eronneet rekisteröidyn parisuhteen jälkeen sekä rekisteröidyssä parisuhteissa olevat.

Lapsen järjestysluku lasketaan kahdella tavalla. Toisaalta otetaan huomioon äidin kaikki elävänä syntyneet lapset ja toisaalta taas voimassa olevan avioliiton elävänä syntyneet lapset.

Terveystietojärjestelmän toimintayksikön on ilmoitettava elävänä syntyneestä lapsesta väestötietojärjestelmään tai äidin kotikunnan maistraattiin, joka vie tiedon väestötietojärjestelmään. Poikkeustapauksessa ilmoitus tehdään lapsen syntymäpaikan maistraattiin. (Väestötietoasetus I a luku 886/1993).

Väestörekisterin pitäjän on huolehdittava, että lapsi ilmoitetaan kahden kuukauden kuluessa syntymästä väestötietojärjestelmään. Evankelisluterilaisen kirkon ja ortodoksisen kirkkokunnan seurakuntaan rekisteröiminen edellyttää kasteen suorittamista. Vanhempien kuuluessa eri seura-

kuntiin lapsi seuraa yleensä äitiään. Uskonnonvapauslain (767/1969) mukaan lapsi on merkittävä äidin rekisteriin, mikäli vanhemmat kuuluvat eri uskontokuntiin eivätkä ole toisin sopineet.

Väestörekisterikeskuksessa annetaan lapselle henkilötunnus lapsen syntymäilmoitustietojen saavuttua.

Väestörekisterikeskus ei kerää tietoja kuolleena syntyneistä. Tiedot näistä saadaan kuolleena syntyneiden todistuksista, jotka lääkärit kirjoittavat. Terveydenhuollon toimintayksikkö tai ao. lääkäri toimittaa todistuksen Terveyden ja Hyvinvoinnin laitokseen, joka lähettää sen edelleen Tilastokeskukseen. (Asetus 948/1973 ja laki 459/1973)

Väestömuutostilaston kuolleena syntyneiden määrä voi poiketa kuolemansyytilaston kuolleena syntyneiden määrästä jonkin verran. Väestömuutostilaston kuolleena syntyneiden tietoja odotetaan lyhyemmän aikaa kuin kuolemansyytilastossa.

Yleisellä syntyvyysluvulla tarkoitetaan elävänä syntyneiden määrää koko väestön keskiväkiluvun tuhatta henkeä kohden. **Kuolleena syntyneiden osuudella** tarkoitetaan kuolleena syntyneiden lasten määrää 1 000 elävänä ja kuolleena syntyneitä kohden. **Yleisellä hedelmällisyysluvulla** tarkoitetaan elävänä syntyneiden lasten määrää 15–49-vuotiaiden naisten keskiväkiluvun tuhatta naista kohden. **Ikäryhmittäisellä hedelmällisyysluvulla** tarkoitetaan tietyn ikäryhmän naisten synnyttämien elävien lasten määrää saman ikäryhmän keskiväkiluvun tuhatta naista kohden. Samalla periaatteella kuin ikäryhmittäinen hedelmällisyysluku lasketaan **ikäryhmittäinen aviollinen tai avioton hedelmällisyysluku**. Aviollinen hedelmällisyysluku lasketaan naimisissa olevia naisia kohden ja avioton hedelmällisyysluku ei-naimisissa olevia naisia kohden. **Kokonaishedelmällisyysluku** saadaan laskemalla yhteen yhdelle ikävuodelle lasketut hedelmällisyysluvut. Näin saatu luku tarkoittaa laskennallista lasten määrää, jonka nainen synnyttää kyseisen vuoden hedelmällisyyden pysyessä voimassa naisen koko hedelmällisen kauden edellyttäen, ettei hän kuole ennen tämän kauden päättymistä. Väestön uusiutumisen tarkoitetaan sukupolven vaihtumista uudeksi. Uusiutumista mitataan **bruttouusiutumisluvulla tai nettouusiutumisluvulla**, jotka ilmoittavat tavallisesti tytärsukupolven ja äitisukupolven suuruuden välisen suhteen. Nettouusiutumisluvun laskennassa otetaan huomioon hedelmällisyys ja äitisukupolven kuolleisuus ennen hedelmällisen iän päättymistä. Bruttouusiutumisluvussa tätä kuolleisuutta ei oteta huomioon. Jos nettouusiutumisluku on alle yhden yhtä naista kohden laskettuna, tytärsuku-

polvi on äitisukupolvea pienempi eikä äitisukupolvi ole uusiutunut itseään.

Tilastollinen kuntaryhmitys

Tilastokeskuksessa kehitetty tilastollinen kuntaryhmitys on ollut käytössä vuodesta 1989 lähtien. Tämä luokitus erottelee kuntia kaupunkimaisuuden ja maaseutumaisuuden mukaan paremmin kuin hallinnollinen jako kaupunkeihin ja muihin kuntiin. Kuntaryhmityksessä kunnat ryhmitellään taajamaväestön osuuden ja suurimman taajaman väkiluvun perusteella kolmeen luokkaan: **kaupunkimaiset kunnat, taajaan asutut kunnat, maaseutumaiset kunnat**.

Kaupunkimaisiin kuntiin luetaan ne kunnat, joiden väestöstä vähintään 90 % asuu taajamissa tai suurimman taajaman väkiluku on vähintään 15 000.

Taajaan asuttuja kuntia ovat puolestaan ne kunnat, joiden väestöstä vähintään 60 %, mutta alle 90 % asuu taajamissa ja suurimman taajaman väkiluku on vähintään 4 000, mutta alle 15 000.

Maaseutumaisiin kuntiin kuuluvat ne kunnat, joiden väestöstä alle 60 % asuu taajamissa ja suurimman taajaman väkiluku on alle 15 000 sekä ne kunnat joiden väestöstä vähintään 60 %, mutta alle 90 % asuu taajamissa ja suurimman taajaman väkiluku on alle 4 000.

Luettelo taajamarajojen perusteella muodostetun kuntaryhmittelyn mukaisista kunnista on Tilastokeskuksen Kunnat ja kuntapohjaiset aluejaot -julkaisussa vuodesta 1997 lähtien. Julkaisussa on myös luettelo kunnista, kuntamuodoista ja niissä tapahtuneista muutoksista.

Luokitus perustuu vuonna 2011 tehtyyn taajamarajaukseen ja kunnan taajamaväkitietoon vuodelta 2010. Tilastollinen kuntaryhmitys tarkastetaan vuosittain kaikkien kuntien osalta viimeisimmän taajamarajauksen mukaisesti. Aiemmin luokitus päivitettiin viiden vuoden välein.

Väestö

Maassa asuva väestö ajankohdalta 31.12. saadaan väestötietojärjestelmästä. Väestö-julkaisuissa on käytetty maassa asuvan väestön tilastoa. Aluejaossa käytetään seuraavan vuoden ensimmäisen päivän aluejakoa. Tämän tilaston aluejako on siten 1.1.2012. Vuoden 2011 alussa Suomessa oli 336 kuntaa ja vuoden 2012 alussa sama määrä.

Väkiluvun muutos on väestönlisäys lisättyinä väkiluvun rekisterikorjauksilla. Korjaukset ovat enimmäkseen muuttoilmoitusten käsittelyssä tapahtuneiden virheiden jälkikäteen tehtyjä oikaisuja. Väestönlisäys saadaan laskemalla yhteen

syntyneiden enemmisyys ja nettomaahanmuutto. Syntyneiden enemmisyys eli luonnollinen väestönlisäys on elävänä syntyneiden ja kuolleiden erotus.

Keskiväkiluku on kahden peräkkäisen vuoden väkilukujen keskiarvo. Esimerkiksi vuoden Y keskiväkiluku on vuosien Y-1 ja Y väkilukujen keskiarvo. Kun tilastovuodelle lasketaan jotakin ilmiötä kuvaava suhdeluku, yleensä ko. ilmiön tapahtumien määrä suhteutetaan juuri tapahtumalle alttiina olevan väestön tai väestön osan keskiväkilukuun. Nämä väestöllisiä ilmiöitä kuvaavat luvut ilmoitetaan yleensä promilleina eli em. jakolaskun tulos kerrotaan tuhannella. Tämän vuoksi jäljempänä tekstissä esiintyvien väestöllisten tunnuslukujen määritelmässä saatetaan sanoa, että jokin ilmiö esiintyy väestössä "keskiväkiluvun 1 000 henkeä kohden".

Tilastotutkimuksen menetelmäkuvaus

Maistraatit ylläpitävät väestötietojärjestelmää talentamalla sinne saamansa tiedot maassa asuvan väestön keskuudessa tapahtuvista väestönmuutoksista. Tietoihin voidaan lisätä tietoja maistraatissa tehdyistä päätöksistä. Evankelisluterilaisen kirkon ja ortodoksisen kirkkokunnan seurakunnat toimittavat myös tietoja väestönmuutoksista maistraateille. Sairaalat toimittavat sähköisesti tiedot syntymistä ja kuolemista väestötietojärjestelmän ylläpitoon. Tuomioistuimet vievät tiedot väestönmuutoksista tekemistään päätöksistä väestötietojärjestelmään. Tilastokeskus saa väestötietojärjestelmästä rekisteröidyt väestönmuutostiedot viikoittain.

Tilastokeskus on odottanut tietoja vuoden 2011 väestönmuutoksista vuoden 2012 tammikuun loppuun lukuun ottamatta kuolleena syntyneiden tietoja, joita on odotettu vuoden 2012 elokuun loppuun. Tämän jälkeen ilmoitetut tiedot vuoden 2011 väestönmuutoksista sisältyvät vuoden 2012 aineistoon. Välillä helmikuu 2011 ja tammikuu 2012 ilmoitetut vuosien 2007–2010 tapausten tiedot sisältyvät myös vuoden 2011 aineistoon.

Vuoteen 2011 sisältyvät edellisten vuosien tapaukset väestönmuutoslajeittain

Väestömuutoslaji	Tapahtumavuosi				
	Yht.	2010	2009	2008	2007
Yhteensä	1 003	772	144	60	27
Elävänä syntyneet	51	40	5	4	2
Kuolleet	100	93	5	2	–
Maassamuuttaneet	176	162	8	4	2
Maahanmuuttaneet	170	138	25	5	2
Maastamuuttaneet	185	149	20	9	7
Avioliiton solm. naiset	210	149	38	13	10
Avioeronneet naiset	122	83	20	11	8

Tietojen oikeellisuus ja tarkkuus

Yleisesti ottaen Väestörekisterikeskuksen väestötietojärjestelmää voidaan pitää henkilöiden suhteen erittäin kattavana. Jotta henkilö saa henkilötunnuksen, on hänet kirjattava väestötietojärjestelmään. Eläminen Suomessa ilman henkilötunnusta on käytännöllisesti katsoen mahdotonta. Laillinen työssäkäynti, pankkitilin avaaminen, asioiminen viranomaisten kanssa jne. edellyttää henkilötunnusta. Voidaan olettaa, ettei Suomessa ole merkittäviä määriä esim. yli vuoden kestäviä jaksoja 'pimeää' työtä tekeviä henkilöitä, joille palkka maksetaan käteisellä. Vähintään vuoden mittaiseksi tarkoitettu oleskelu on edellytys Suomen väestöön kirjautumiseen.

Väestötietojärjestelmää on pidetty yllä henkilökirjoituksen lakkauttamisen jälkeen vuodesta 1989 pelkästään väestönmuutosilmoituksin. Näiden oikeellisuudesta kertoo väestötietojärjestelmästä tehty osoitteiden luotettavuustutkimus.

Väestörekisterikeskus teettää vuosittain Tilastokeskuksella otantatutkimuksen osoitetietojen oikeellisuudesta. Noin 11 000 hengeltä tiedustellaan, onko heidän osoitteensa väestötietojärjestelmässä oikea. Vuoden 2011 tutkimuksessa vastanneista 99,0 prosentilla tieto oli oikein. Tutkimuksen kato oli 15,2 prosenttia. Kadon osalta osoitteet pyrittiin tarkistamaan muista lähteistä. Katoon kuuluvista henkilöistä 93,6 prosentilla osoite pystyttiin toteamaan oikeaksi, 3,9 prosentilla vääräksi ja 2,5 prosentilla tietoa ei voitu tarkistaa. Jos oletetaan kaikkien kadossa olleiden tarkistamatta jääneiden tiedot vääräksi, lopullinen oikeiden osoitteiden osuus olisi 98,1 prosenttia.

Kunnallisvaalien yhteydessä ulkomaalaisten äänioikeusilmoitusten palautukset paljastavat yleensä noin 1 000 henkeä, jotka ovat muuttaneet maasta ilmoitusta tekemättä ja ovat siten olleet edelleen tilastoituna väestöön. Väestörekisterikeskus poistaa heidät väestötietojärjestelmän maassa asuvasta väestöstä ennen seuraavaa vuodenvaihdetta.

Tietojen ajantasaisuus ja oikea-aikaisuus

Lopulliset väestönmuutostilastot julkistetaan vuosittain huhti-toukokuussa lukuun ottamatta tilastoa kuolleena syntyneistä, joka on saatavissa syyskuussa. Aluejakona on vuodesta 1999 lähtien käytetty seuraavan vuoden ensimmäisen päivän aluejakoa. Näin ollen kunnat, jotka yhdistyvät vuoden ensimmäisenä päivänä on tilastoitu yhteen jo

edellisen vuoden viimeisen päivän tilastoihin. Tieto yhdistyneiden kuntien väestönmuutoksista ennen yhdistymistä on saatavilla vuodesta 2003 lähtien.

Kunnittaisia ennakkollisia väestötietoja on saatavilla kuukausittain.

Tilastojen saatavuus ja läpinäkyvyys

Tilastokeskus julkaisee mm. seuraavia väestötietoja:

Väestö-sarja

Vuositalastot

- Väestörakenne ja väestönmuutokset kunnittain
- Väestönmuutokset, koko maa
- Perheet
- Ulkomaalaiset ja siirtolaisuus

Kuukausitalasto

- Väestön ennakkotilasto
- Kolmen vuoden välein
- Väestöennuste kunnittain

Terveys-sarja

- Kuolemansyyt, vuositalasto

Väestötalastoa julkaistaan myös Suomen tilastollisessa vuosikirjassa.

Väestön perustiedot on saatavilla sähköisessä muodossa kunnittain tai kuntaa suuremmilla aluejaoilla Tilastokeskuksen veloitusettomasta Tilastotietokannasta (StatFin-tilastopalvelu) osoitteessa: <http://tilastokeskus.fi/tup/tilastotietokannat>

Yleistietoa ja pitkiä aikasarjoja koko maan väestöstä on Väestötalaston kotisivuilla osoitteessa:

<http://tilastokeskus.fi/til/vrm.html>

Maksullisessa sähköisessä Väestötalastopalvelussa on saatavilla eritellympää tietoa väestöstä mm. kunnan osa-alueittain. Tilastokeskuksen maksullisista palveluista on enemmän tietoa osoitteessa: <http://www.stat.fi/tup/tilastotietokannat/index.html>

Tilastojen vertailukelpoisuus

Vertailtavissa olevia alueellisia väestönmuutos-aikasarjoja on saatavissa vuodesta 1987 lähtien. Taulukoissa ilmoitetaan aina mitä aluejaotusta on käytetty.

Väestönmuutostietoja syntyneiden, kuolleiden ja avioliiton solmineiden määristä on saatavilla vuodesta 1749 lähtien. Vuodesta 1773 lähtien on tietoja synnyttäneistä äideistä viisivuotiskäryhmittäin ja vuodesta 1936 lähtien kaikista syntyneistä lapsista äidin iän mukaan. Vuoden 1877 tilastouudistuksen myötä kuolleista alettiin keräämään tietoja 1-vuotiskäryhmittäin, joka mahdollisti tarkkojen kuolleisuus- ja elinajan taulujen laskemisen aloittamisen 1880-luvulta alkaen. Em. tilastouudistuksen ansiosta myös maassamuutosta ja avioeroista alettiin kerätä tietoja vuosittain.

Passiluetteloihin perustunut siirtolaistilastointi alkoi v. 1900 ja jatkui vuoteen 1984 saakka. Vuodesta 1945 lähtien on kokonaislukumäärätietoja Suomen ja ulkomaiden välisestä muuttoliikkeestä, joka on saatu muiden maiden tilastoaineistoista. Pohjoismaiden välinen muuttoliiketilasto parani vuonna 1969, kun Pohjoismaiden väestökirjanpidossa otettiin käyttöön ns. Pohjoismaainen muuttokirja. Suomesta Pohjoismaiden ulkopuolelle suuntautuneen muuttoliikkeen tilastointi parani edelleen vuodesta 1985 lähtien, jolloin maastamuuttaneille tuli ilmoitusvelvollisuus.

Sähköisessä muodossa väestönmuutostietoja on saatavilla Altika-tietopalvelussa vuosittain vuodesta 1975 lähtien. Veloitusettoman Väestötietopalvelun väestötietojen aikasarjoista osa alkaa vuodesta 1980 ja osa vuodesta 1987. Koko maan väestönmuutosten aikasarja alkaa vuodesta 1749.

Selkeys ja eheys/yhtenäisyys

Tilastokeskuksen muissa tilastoissa pohjatietona väestön osalta käytetään väestötalaston aineistoa. Näin ollen Tilastokeskuksen eri tilastot täsmäävät väestötietojen suhteen.

THL, Terveystieteiden tutkimuskeskus, pitää yllä syntymärekisteriä ja julkistaa tietoja synnytyksistä, syntyneistä ja vastasyntyneistä. THL:n luvut poikkeavat Tilastokeskuksen luvuista jonkin verran. Tilastokeskuksen luvuissa on mukana lapsen syntymähetkellä vakituisesti Suomessa asuvat synnyttäjät, kun THL:n syntymärekisterissä on mukana kaikki Suomessa synnyttäneet ja heidän lapsensa.

Översikt över befolkningsförändringar 2011

I slutet av år 2011 var folkmängden i Finland 5 401 267. Folkmängden ökade under året med 25 991 personer, dvs. med 0,48 procent. Året förut ökade folkmängden med 23 849 personer.

Fruksamhet

Det föddes 59 961 barn år 2011, i fjol 60 980. Det summerade fruktsamhetstalet var 1,83, vilket är litet lägre som året förut. Under de senaste 38 åren har det summerade fruktsamhetstalet gått uppåt och nedåt. Ur europeisk synvinkel är fruktsamheten rätt hög i Finland. Av länderna inom Europeiska unionen har bara Irland, Frankrike, Britannien, och Sverige högre fruktsamhet än Finland. Av de nordiska länderna är den summerade fruktsamheten störst på Island (2,02) år 2011. I Sverige det summerade fruktsamhetstalet var 1,90, i Norge 1,88 och i Danmark 1,76.

Dödlighet

År 2011 avled 50 585 personer, föregående år 50 887. Mot bakgrunden av dödligheten år 2011 är den förväntade livslängden 77,2 år för män och 83,5 år för kvinnor. Den förväntade livslängden steg med 0,5 år för män och för kvinnor med 0,3 år. Under de senaste cirka 20 åren har det förväntade antal levnadsår förlängts med 6,3 år bland män och 4,6 år bland kvinnor. Ur europeisk synvinkel är dödligheten bland de finländska kvinnorna låg, då de nya EU-länderna också beaktas. Tack vare den mycket höga dödligheten bland männen i de nya länderna är männen också i en genomsnittsgrupp.

Spädbarnsdödligheten var 2,4 promille, föregående år litet lägre, 2,3 promille. Spädbarnsdödligheten har varierat mellan 2,3 promille och 3,0 promille under de senaste några åren. Av länderna inom Europeiska unionen är Finlands tal ett av de lägsta år 2011.

Omflyttning

Från utlandet flyttade 29 481 personer till Finland, 3 845 mer än föregående år. Från Finland flyttade 12 660 utomlands, 755 mer än år 2010. Nettoinflyttningen ökade med 3 090 personer till 16 821 personer.

Figur 1.
Levande födda och döda 1971–2011

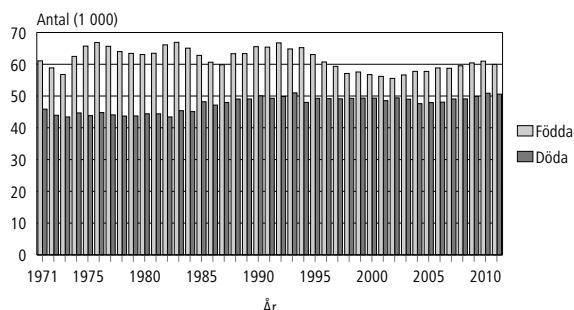

Figur 2.
Immigrationen, emigrationen och nettoimmigrationen 1971–2011

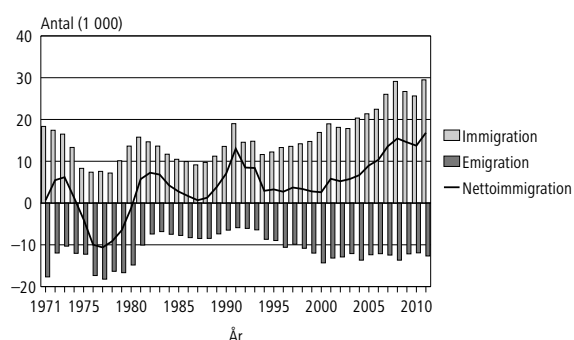

Figur 3.
Födelseöverskottet, nettoimmigrationen och folkökningen 1971–2011

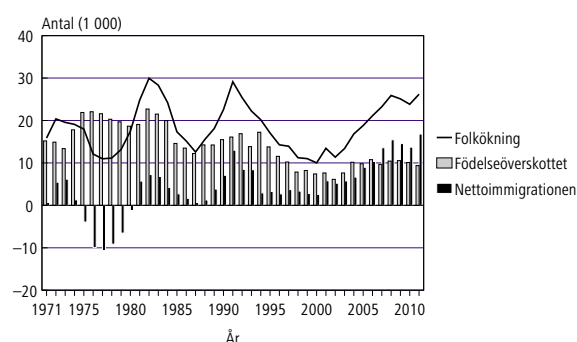

År 2011 flyttade 281 537 personer från en kommun till en annan. Detta var 10 849 flyttningar mer än året innan.

Ingångna äktenskap och äktenskapsskillnader

Det ingicks 28 408 äktenskap år 2011, 1 544 färre än föregående år. Giftermålstalet, dvs. kvinnor som ingått äktenskap per 1000 icke-gifta kvinnor som fyllt 15 år var 21,9, föregående år 23,2. Vid utgången av år 2011 fanns det 1 461 000 familjer, 5 500 mer än året förut. Av dessa byggde 21,8 procent på samboförhållanden, liten högre andel

som föregående år. Det fanns 318 200 samboende par, föregående år 313 300.

År 2011 tog 13 469 par ut äktenskapsskillnad, 150 färre som året förut. Under de senaste 18 år har antalet äktenskapsskillnader varierat mellan 13 000 och 14 000. Äktenskapsskillnadstalet, dvs. antalet fränskilda kvinnor per 1 000 gifta kvinnor var 13,4, litet lägre än föregående år.

Registredade partnerskap och separationer från registrerade partnerskap

År 2011 registrerades 333 partnerskap. Av dessa var 111 par män och 222 par kvinnor. Antalet upplösta partnerskap var 85. Av dessa var 24 par män och 61 par kvinnor. År 2010 registrerades 322 partnerskap och antalet upplösta partnerskap var 64.

Figur 4. Giftermålstal 1989–2011 efter språk: 20–59 åriga kvinnor

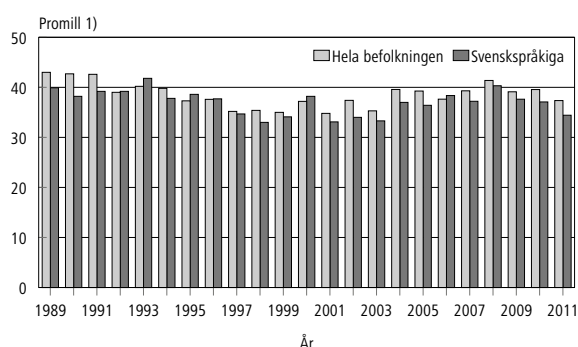

1) 20–59-åriga kvinnor som ingått äktenskap på tusen av motsvarande medelfolkmängden icke gifta

Figur 5. Fränskilda 1989–2011 efter språk på tusen medelfolkmängden gifta: 20–59 åriga kvinnor

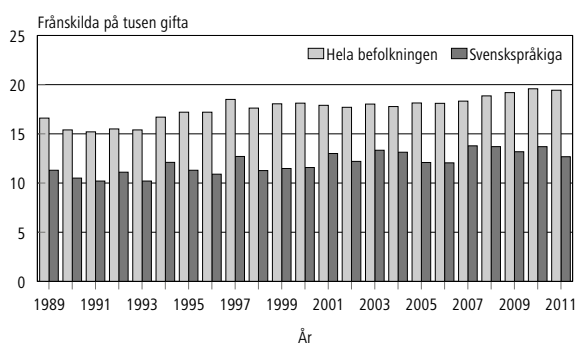

Figur 6. Summerad fruktsamhet efter moderns språk 1987–2011

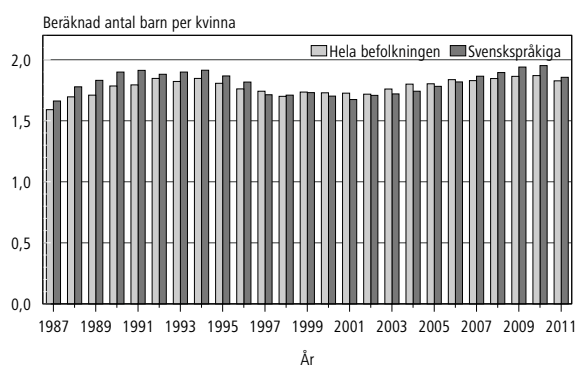

Figur 7. Dödligheten bland 35–64-åringar efter språk 1980–2011 ¹⁾

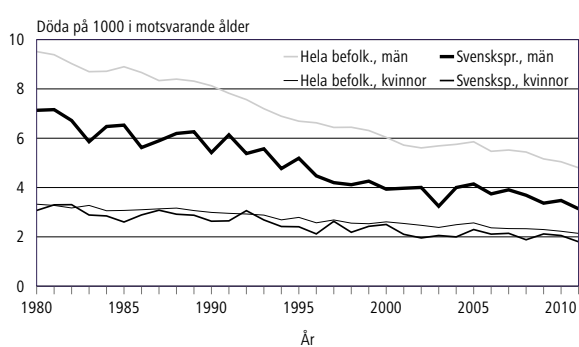

1) Ålderstandardiserad efter 1990 års befolkning

Figur 8. Dödligheten bland 65–84-åringar efter språk 1980–2011 ¹⁾

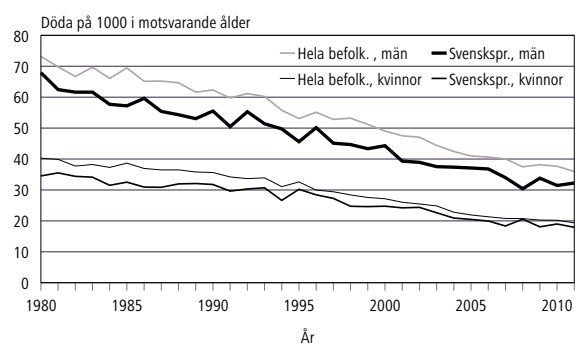

1) Ålderstandardiserad efter 1990 års befolkning

Figur 9. Omflyttning mellan kommuner på tusen medelfolkmängden 1991–2011: 20–39 åringar

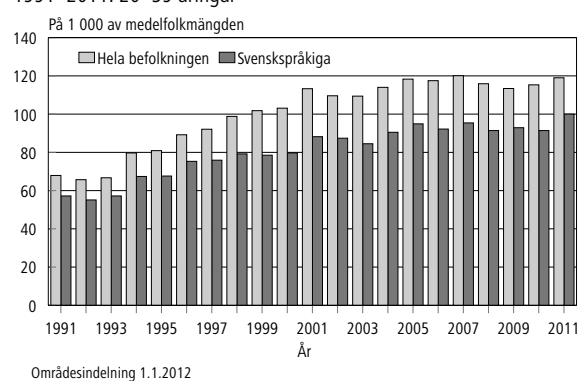

Områdesindelning 1.1.2012

Befolkningsförändringar, hela landet – kvalitetsbeskrivning

Relevans av statistikuppgifterna

Befolkningsstatistiken i Finland baserar sig på uppgifterna i Befolkningsregistercentralens och magistraternas befolkningsdatasystem. Befolkningsdatasystemet har inrättats år 1969. Systemet uppdateras fortlöpande med uppgifter som de lokala registermyndigheterna lämnar om befolkningsförändringar. Fr.o.m. år 1975 har Statistikcentralen fått befolkningsuppgifterna från Befolkningsregistercentralen.

Den senaste mantalsskrivningen i Finland verkställdes 1.1.1989. I lagen om befolkningsdatasystemet och Befolkningsregistercentralens certifikattjänster (21.8.2009/661) definieras vilka uppgifter som ska registreras i befolkningsdatasystemet. Meddelanden om befolkningsförändringar för det år som gått inväntas fram till den sista januari följande år.

Statistikcentralen har till uppgift att utarbeta statistik och göra utredningar som gäller samhällsförhållandena (Lag om Statistikcentralen 24.1.1992/48). Till dessa hör också befolkningsstatistik. Statistikcentralens arbetsordning fastställer att enheten för individstatistik gör upp befolkningsstatistiken (Statistikcentralens arbetsordning, TK-00-444-12).

Enligt lagen om hemkommun antecknas en persons hemkommun och bostadsort i befolkningsdatasystemet. Hemkommunen är den kommun där en person bor eller den kommun han på grund av boende, familjeförhållanden, utkomst eller andra motsvarande omständigheter betraktar som sin hemkommun eller den kommun dit han på grund av omständigheterna ovan är fast anknuten (lagen om hemkommun 201/1994). I befolkningsdatasystemet uppdelas befolkningen på närvarande och frånvarande befolkning. Alla som är stadigvarande bosatta i landet hör till den närvarande befolkningen. De är antingen finska medborgare eller utlänningar. Till den frånvarande befolkningen förs finska medborgare som vid flyttningen meddelat att de stannar utomlands minst ett år. Ett undantag är de finska medborgare som är diplomater, verksamma i utvecklingssamarbete e.d. (lagen om hemkommun 201/1994). Då statistiken över befolkningsförändringar görs upp beaktas bara förändringar i den närvarande befolkningen. En person som flyttat till Finland tas med i befolkningsstatistiken, om den bostadsort han i flyttningsanmälan uppgivit som hemort senare godkänns som stadigvarande bostadsort.

Begrepp och definitioner

Adoptioner

Bland finnsfödda barn som adopterats under åren 1987–93 upptar befolkningsstatistiken också förändringar i arvsordningen, även om dessa inte innebär någon egentlig adoption. Från och med statistiken för år 1994 upptas bara egentlig adoption som adoption. Adoption beaktas i statistiken också då den adopterande föräldern eller de adopterande föräldrarna är fast bosatta i Finland men den person som adopteras är fast bosatt utomlands.

I lagen om registrerat partnerskap (950/9.11.2001) godkändes en lagändring i maj 2009. Enligt den får en partner i ett registrerat partnerskap adoptera sin partners barn. Lagändringen trädde i kraft den 1 september 2009 (391/2009).

Befolkning

Den i landet bosatta befolkningen 31.12 framgår av befolkningsdatasystemet. Befolkningspublikationerna bygger på statistiken över den i landet bosatta befolkningen. I områdesindelningen använder man en indelning enligt situationen den första dagen följande år. Områdesindelningen för denna statistik följer således situationen 1.1.2010. I början av år 2010 fanns det 342 kommuner i Finland och i början av år 2011 totalt 336 kommuner.

Förändringar i folkmängden är folkökning sammanräknad med korrigering för folkmängden. Korrigeringarna är till största delen rättelser i efterhand på misstag som begåtts i behandlingen av flyttanmälningar. Folkökning är summan av födelseöverskott och nettoinvandring. Födelseöverskott, dvs. den naturliga folkökningen, avser skillnaden mellan levande födda och döda.

Medelfolkmängden är medeltalet av folkmängden under två på varandra följande år. Medelfolkmängden för år Y är till exempelvis medeltalet av folkmängden åren Y-1 och Y. Då ett relationstal beräknas för något fenomen under statistikåret relateras antalet fall av det aktuella fenomenet i allmänhet till medelfolkmängden för den befolkning eller befolkningsdel som utsetts för fenomenet. Dessa tal, som beskriver befolkningsmässiga fenomen anges i allmänhet i promille, vilket innebär att resultatet av den ovan nämnda divisionen multipliceras med tusen. Av denna anledningen kan det längre fram i texten

stå att något fenomen, som beskrivs med befolkningsmässiga relationstal, förekommer ”per 1000 personer i medelfolkmängden”.

Civilstånd

Uppgift om civilstånd erhålls ur Befolkningsregistercentralens befolkningsdatasystem. Med civilstånd avses en persons ställning i enlighet med äktenskapslagen (234/29) och laget om registrerat partnerskap (9.11.2001/950). Märkas bör att samboende inte är ett civilstånd. Representanter för alla civilstånd kan vara samboende, också personer som fortfarande officiellt är gifta.

De nuvarande stadgandena om äktenskapskillnad omfattar inte längre begreppet hemskillnad. Personer som med stöd av de gamla stadgandena om äktenskapskillnad dömts till hemskillnad före 1.1.1988 och som fortfarande lever i hemskillnad betraktas i statistiken som gifta.

Därför att ett par där båda är av samma kön har sedan 1.3.2002 fått registrera sitt partnerskap i Finland, har man gjort tilläggen till civilståndindelningen. Indelningen är följande: **ogift, gift, frånskild, änka eller änklings, i registrerat partnerskap, frånskild från registrerat partnerskap, änka eller änklings efter registrerat partnerskap.**

Dödsfall

Dödsfall ska genast anmälas hos läkare eller polisen. En verksamhetsenhet för hälso- och sjukvården eller läkaren ska anmäla dödsfall till befolkningsdatasystemet eller dess huvudman (Lag 1065/2009). Läkaren utfärdar en dödsattest vid ett dödsfall. Om utredningen av dödsorsaken kräver obduktion, skrivs dödsattesten ut av rättsläkaren efter att obduktionsuppgifterna färdigställts.

Om begravningsstillstånd eller dödsattest som utfärdats av läkare inte fås utan oskälig svårighet eller oskäligt dröjsmål, kan polisen utfärda motsvarande dödsfallsredogörelse på grundval av den undersökning som utförts efter att ha rådgjort med rättsläkaren eller läkare. Polisen ska genast skicka dödsfallsredogörelsen till Institutet för hälsa och välfärd som omgående ska anmäla dödsfallet till den magistrat inom vars verksamhetsområde den avlidna varit bosatt. (Förordning 1642/2009)

Till de döda har fr.o.m. år 2005 räknats också några av dem som förklarats döda, när den nya lagen om dödförklaring (127/2005) gjorde att dödförklaringsprocessen i vissa situationer kunde genomföras mycket snabbare än tidigare. Det är möjligt att ansöka om dödförklaring genast efter

ett försvinnande, om personen vid försvinnandet varit med i en olycka som orsakat omedelbar livsfara. Dödförklaring av en försvunnen person kan också sökas efter en väntetid, vars längd varierar från ett till fem år beroende på situationen. Väntetiden räknas från det datum då personen vederligen senast var vid liv. Dödförklaringen skall ansökas vid den domstol inom vars område den försvunna personens sista hemkommun var belägen. Domstolen beslutar också om dödförklaring och det datum då den försvunna personen anses ha avlidit. Domstolen för in uppgifterna om dödförklaringen i befolkningsdatasystemet, där Statistikcentralen har tillgång till dem.

I statistiken förs döda under det första levnadsåret, dvs. spädbarnsdödligheten, till en egen grupp. Med **perinatal dödlighet** avses antalet dödfödda och antalet nyfödda som dött under den första levnadsveckan per 1000 födda. **Det allmänna dödlighetstalet** avser antalet döda per 1000 personer i hela befolkningens medelfolkmängd. **Dödlighetstalet efter åldersgrupp** avser antalet döda i en viss åldersgrupp per tusen personer av medelfolkmängden i samma åldersgrupp. Dödsrisken i åldern x avser sannolikheten för en person i åldern x att dö under levnadsåret x.

Flyttning inom kommunen

Statistikcentralen får uppgifter om de ändringar i hemorten där den stadigvarande boningsorten förändras. Statistikcentralen klassificerar ändringarna i boningsorten som flyttningar inom kommunen och flyttningar mellan kommuner. Flyttning inom kommunen omfattar flyttningar från en lägenhet till en annan inom samma kommun. Flyttning från en fastighet till en annan inom samma kommun åtskiljs som en skild grupp. I statistiken för år 1986 och tidigare år omfattade flyttning inom kommunen bara flyttningar från en fastighet till en annan inom samma kommun.

Begreppet flyttning inom kommunen omfattade ända till år 1993 flyttning från ett privat bostadshushåll till en annan inom kommunen. Materialet för år 1994 innehåller också de flyttningar inom kommunen som sker från ett anstaltsbostadshushåll till ett privat bostadshushåll och vice versa. Till flyttningar inom kommunen förs sedan år 1994 flyttningar från situationen ”icke fast bostad” till privat bostadshushåll eller vice versa. Begreppsändringarna har ökat antalet flyttningar inom kommunen med ungefär 6 procent.

Då materialet för år 1993 producerades ändrades statistikperioden från 2.1–1.1 till 1.1–31.12 på grund av motsvarande ändring i BDS. Under övergångsåret var statistikperioden ett år, på en dag när

(inverkan 11 000 flyttningar inom kommunen och 4 500 flyttningar mellan kommuner).

Efter att lagen om hemkommun trädde i kraft har volymen av flyttningar inom kommunen och mellan kommuner ökat något år 1994 och där-
efter.

Fosterland

Det antecknas ett fosterland för varje person som införs i befolkningsdatasystemet. Fosterlandet fastställs enligt moderns stadigvarande hemland vid barnets födelse. Därmed är t.ex. Sovjetunionen fosterland för estniska inflyttare som är födda före Estlands självständighet. Likaså är Finland fosterland för personer som är födda inom de områden som Finland överlätit, trots att området inte längre hör till Finland. Fosterlandet fastställs enligt statsstrukturen vid tidpunkten för födelsen. Man kodar också fosterland enligt ISO 3166-standarden.

Födda

Med levande födda avses nyfödda som efter födelsen andats eller visat andra tecken på liv. I statistiken över folkmängden beaktas bara levande födda barn till kvinnor som är fast bosatta i Finland.

Som **dödfödda** betraktas enligt World Health Organisation:s (WHO) definition nyfödda som väger minst 500 g, eller om födelsevikten inte kan fastställas, nyfödda som är döda vid födelsen efter en graviditetstid på minst 22 veckor. WHO:s definition har tillämpats sedan år 1987. Fr.o.m. 2003 års statistik över befolkningsförändringar används samma nationella definition som i dödsorsaksstatistiken: dödfödda är nyfödda som väger minst 500 g, eller nyfödda som är döda vid födelsen efter en graviditetstid på minst 22 veckor.

I fråga om **familjeställning** särskiljs barn som fötts inom och utom äktenskap. Barn som föds inom äktenskapet har äktenskaplig börd. Även en änka kan föda barn med äktenskaplig börd om graviditeten börjat under den tid äktenskapet varat. Barn som föds utom äktenskapet är utom-äktenskapliga. I statistiken betraktas även de fall som utomäktenskapliga där modern efter barnets födelse ingår äktenskap med barnets far. Enligt lag erhåller dessa barn äktenskaplig börd efter det att föräldrarna ingått äktenskap med varandra. I denna publikation över befolkningsförändringar anges barnets familjeställning i regel enligt moderns civilstånd, dvs. enligt om modern var gift eller inte. Till kvinnor som blivit mödrar, men inte varit gifta vid barnets födelse räknas ogifta, änkor, frånskilda, änkor efter registrerat partnerskap,

frånskilda från registrerat partnerskap och kvinnor i registrerat partnerskap.

Barnens ordningsnummer räknas på två sätt. Å ena sidan beaktas alla levande födda barn som modern fött, å andra sidan alla levande födda barn i det äktenskap som är i kraft.

En verksamhetsenhet inom hälso- och sjukvården skall anmäla levande födda barn till befolkningsdatasystemet eller till magistraten i moderns hemkommun, som för in uppgiften i befolkningsdatasystemet. I undantagsfall görs anmälan till magistraten på barnets födelseort. (Kapitel I a Befolkningsdataförordningen 886/1993)

Befolkningsregisterföraren skall sköta om att barnet inom två månader efter födelsen anmäls till befolkningsdatasystemet. Registrering i den evangelisk-lutherska kyrkan eller det ortodoxa kyrkosamfundet förutsätter dop. Om föräldrarna hör till olika församlingar följer barnet vanligen modern. Enligt religionsfrihetslagen (767/1969) skall barnet införas i samma register som modern om föräldrarna hör till olika trossamfund och om inte annat har överenskommit.

Befolkningsregistercentralen ger barnet en personbeteckning i samband med registreringsanmälan. Befolkningsregistercentralen samlar inte in uppgifter om dödfödda. Uppgifter om dessa fås på basis av de intyg angående dödfödda som utfärdas av läkare. Intyget sänds av verksamhetsenheten för hälso- och sjukvård eller resp. läkare till Institutet för Hälsa och Välfärd, som vidarebefordrar intyget till Statistikcentralen. (Förordningen 948/1973 och lagen 459/1973)

Antalet dödfödda i statistiken över befolkningsförändringar kan avvika från antalet dödfödda i statistiken över dödsorsaker. Vi väntar kortare tid på uppgifterna om dödfödda då det gäller statistiken över befolkningsförändringar än då det gäller statistiken över dödsorsaker.

Det allmänna födelsetalet avser antalet levande födda per tusen personer i hela befolkningens medelfolkmängd. **Andelen dödfödda** avser antalet dödfödda barn per tusen levande- och dödfödda. **Det allmänna fruktsamhetstalet** avser antalet levande födda barn per tusen kvinnor i åldern 15–49 år i medelfolkmängden. **Fruktamhetstalet per åldersgrupp** avser antalet levandefödda barn som fötts av kvinnorna i en viss åldersgrupp per tusen kvinnor i medelfolkmängden i samma åldersgrupp. Enligt samma princip räknas **det äktenskapliga eller utomäktenskapliga fruktsamhetstalet efter åldersgrupp**. Det äktenskapliga fruktsamhetstalet räknas per gifta kvinnor och det utomäktenskapliga fruktsamhetstalet per icke-gifta kvinnor. **Det totala fruktsamhetstalet** erhålls genom att sammanräkna de fruktsamhetstal som räknats för ett

åldersår. Talet avser det uppskattade antal barn som kvinnan föder om fruktsamhetstalet för det aktuella året är oförändrat under kvinnans hela fruktsamhetsperiod och under förutsättningen att kvinnan i fråga inte avlider innan perioden är slut. Med befolkningens reproduktion avses att generationen byts. Reproduktionen mäts med **bruttoreproduktionstalet eller nettoreproduktionstalet**, som i allmänhet anger storleksrelationen mellan dottergenerationen och mödragenerationen. Då nettoreproduktionstalet räknas beaktas fruktsamheten och dödligheten före den fruktsamma ålderns slut i mödragenerationen. I bruttoreproduktionstalet beaktas denna dödlighet inte. Om nettoreproduktionstalet är under ett räknat per kvinna, är dottergenerationen mindre än mödragenerationen och mödra-generationen har inte reproducerats.

Ingångna äktenskap

Med ingångna äktenskap avses, om inte annat anges, äktenskap som ingåtts av kvinnor som är fast bosatta i Finland. Antalet män och kvinnor som ingått äktenskap är inte samma, då antalet äktenskap mellan en kvinna som är fast bosatt i Finland och en man som är fast bosatt utomlands inte är lika med antalet äktenskap mellan en man som är fast bosatt i Finland och en kvinna som är fast bosatt utomlands. Nyckeltalen nedan kan räknas både för kvinnor och män, även om de definierats bara för kvinnor.

I tabellerna presenteras relationstal som beskriver giftermål. Vissa relationstal saknar etablerade namn. I fotnoterna till tabellerna anges med vilken delbefolknings medelfolkmängd antalet fall vid var tidpunkt har dividerats. Nedan definieras bara de relationstal som förekommer i tabellerna och som har etablerade namn. **Det allmänna giftermålstalet** avser antalet kvinnor som ingått äktenskap per 1000 personer i hela befolkningens medelfolkmängd. Giftermålstalet efter åldersgrupp avser antalet kvinnor i en viss åldersgrupp som ingått äktenskap per 1000 icke-gifta kvinnor och kvinnor i icke-registrerat partnerskap i medelfolkmängden i den aktuella åldersgruppen. Med allmän omgiftetal avses antalet kvinnor som ingått ett andra eller senare äktenskap per 1000 tidigare gifta kvinnor i medelfolkmängden. **Omgiftetalet efter åldersgrupp** räknas enligt samma princip som giftermålstalet efter åldersgrupp.

Totalindexet för giftermål beskriver hur stor andel av alla kvinnor (vanligen per 100 eller 1000 personer) som ingår äktenskap under förutsättningen att ingen av dem avlider och att giftermålstalet efter åldersgrupp det aktuella året är i kraft hela den tid kvinnorna i fråga hör till ål-

dersgruppen 15–49 år. Indexet beräknas genom att giftermålstalet efter åldersgrupp för det första äktenskapet i hela åldersintervallet summeras. Till skillnad från definitionen ovan räknas det åldersbestämda giftermålsfrekvens här genom att antalet kvinnor som ingått äktenskap ställs i relation till det totala antalet kvinnor i åldersgruppen.

In- och utvandring

En person som flyttat till Finland och tänker uppehålla sig här kontinuerligt över ett år eller har uppehållit här över tre månader, bör anmäla sin flyttning till magistraten på boningsorten (Befolkningsdatalagen 507/1993). Om andra än finländska medborgares vistelse stadgas i utlänningslagen (301/2004). Om personen avser att bli stadigvarande bosatt i Finland skall han/hon uppfylla de förutsättningar som krävs för vistelsen (EU-medborgare) eller ha ett gällande uppehållstillstånd för ett års vistelse. Då bestäms hans hemkommun i allmänhet på samma grunder som i fråga om finländare (lagen om hemkommun 201/1994). Magistraten vidarebefordrar informationen till befolkningsdatasystemet.

Personer som flyttar ut ur landet bör göra flyttningens anmälan på samma sätt som personer som flyttar i Finland (Förordningen om hemkommun 1994). Som utvandrare betraktas personer som uppger att de har för avsikt att stanna utomlands över ett år. Ett undantag är finska medborgare som är diplomater, personer som arbetar inom utvecklingssamarbete m.m. (lagen om hemkommun 201/1994). Enligt ett avtal mellan de nordiska länderna betraktas tillfällig vistelse på mindre än sex månader inte som flyttning. (Gällande ratifiering av det nordiska avtalet om befolkningsregister se 851/1990, Fördr. serie 49 och förordningen om hemkommun 351/1994.)

När en person flyttar från ett nordiskt land till ett annat bör han från utflyttningslandets lokala befolkningsregister få ett internordiskt flyttningsbetyg, som han bör vidarebefordra till inflyttningslandets lokala befolkningsregister (Förordningen om hemkommun 351/1994, 851/1990, Fördr. serie 49). Det lokala befolkningsregistret i inflyttningslandet återsänder flyttningsbeviset till utflyttningsregistret. Såsom flyttningsdag antecknas den dag då personen har upptagits i inflyttningslandets lokala befolkningsregister.

Inrikes omflyttning

Den som byter hemort skall senast inom en vecka efter flyttningen ange en flyttningsanmälan för sig och för de familjemedlemmar som flyttar tillsam-

mans med honom. Flyttningsanmälan skall ges till magistraten på den nya hemorten. Flyttningen uppges som tillfällig eller varaktig. Magistraten avgör om det gäller en tillfällig eller varaktig ändring i hemorten. Studerandes flyttningar till studieorten har också kunnat betraktas som varaktiga flyttningar fr.o.m. 1.6.1994, då lagen om hemkommun (201/1994) trädde i kraft. Uppgifterna om byte av bostad och hemort vidarebefordras till befolkningsdatasystemet i maskinläsbar form. Magistraten på den nya boningsorten meddelar magistraten på den gamla boningsorten om ändringen (Befolkningsdatalagen 507/1993 samt ändring 202/1994; lagen om hemkommun 201/1994; förordningen om hemkommun 351/1994).

Ett stadsområde omfattar urbana kommuner och eventuellt ett antal omringande kommuner, kranskommuner. En kommun har definierats som en kranskommun, om mer än 26 procent av de sysselsatta i kommunen år 1997 pendlade till centrum.

Inverkan av inkorporeringar har inte beaktats i statistiken över års 1990–99 flyttningsvolym, eftersom de inkorporerade kommunernas sammanräknade uppgifter representerar den inkorporerade kommunens uppgifter för åren före inkorporeringsåret. Inverkan av ändringen av statistikperioden beskrivs nedan i samband med begreppet för flyttning inom kommunen.

Benägenheten till omflyttning eller omflyttningsfrekvensen avser antalet omflyttare per 1000 personer i medelfolkmängden inom utflyttningsområdet. På motsvarande sätt är flyttningsbenägenheten i en viss åldersgrupp antalet omflyttare i åldersgruppen i fråga per 1000 personer i medelfolkmängden i åldersgruppen.

Nationalitet

Med nationalitet avses en persons medborgarskap i ett visst land. Vanligen är nationaliteten något man får vid födseln, men den kan ändras vid flyttning till ett annat land. En person kan också vara medborgare i flera länder (se Medborgarskapslagen 359/2003). Om en person är medborgare i två länder, av vilka det ena är Finland, ingår han/hon i statistiken som finsk medborgare. Om en utländsk medborgare som bor i Finland har medborgarskap i flera andra länder, ingår han/hon i statistiken som medborgare i det land som utfärdat det pass på vilket han/hon kommit till Finland. I statistiken över erhållande av medborgarskap ingår alla som fått finskt medborgarskap antingen genom ansöknings- eller anmälningsförfarande.

Man kodar medborgarskap enligt ISO 3166-standarden.

Registrerat partnerskap

Ett registrerat partnerskap mellan två personer av samma kön vilka vardera fyllt 18 år är ett registrerat partnerskap (Lag om registrerat partnerskap 9.11.2001/950). Ett partnerskap registreras av en myndighet som har rätt att förrätta borgerlig vigsel. Ett registrerat partnerskap upplöses då den ena parten i partnerskaper avlider eller dödförklaras eller genom domstolsbeslut.

Språk

I statistiken grundar sig språkindelningen på de uppgifter om modersmål som erhålls ur befolkningsdatasystemet. Då föräldrarna uppger ett nyfött barns namn till registret uppger de samtidigt barnets språk. Uppgiften om språk kvarstår oförändrad i registret om den inte ändras separat. Under år 1999 övergick Befolkningsregistercentralen till att koda språk enligt ISO 639-1 -standarden. Statistikcentralen får nu språken färdigt kodade och de icke-kodade språken i klartext. Tidigare kodades alla språk i Statistikcentralen utgående från namnen i klartext och språket gavs en kod om det i Finland talats av omkring 15 personer.

Statistisk kommungruppering

I Statistikcentralen utvecklade statistisk kommungruppering har varit i bruk sedan år 1989. Indelningen gör en bättre åtskillnad mellan städer och landsbygd än den administrativa indelningen i städer och övriga kommuner. I den kommunindelningen har kommunerna grupperats i tre grupper på basis av tätortsbefolkningens andel och folkmängden i den största tätorten: **urbana kommuner, tätortskommuner, landsbygdskommuner.**

Till urbana kommuner förs de kommuner i vilka minst 90 procent av befolkningen bor i tätorter eller där folkmängden i den största tätorten är minst 15 000.

Tätortskommuner är däremot de kommuner i vilka minst 60 procent, men under 90 procent av befolkningen bor i tätorter och där folkmängden i den största tätorten är minst 4 000 men under 15 000.

Till landsbygdskommuner förs de kommuner där mindre än 60 procent av befolkningen bor i tätorter och där folkmängden i den största tätorten är under 15 000 och de kommuner där minst 60 procent, men under 90 procent av befolkningen bor i tätorter och där folkmängden i den största tätorten är under 4 000.

En förteckning över kommunerna grupperade enligt tätortsgränserna och kommunformerna och förändringar i dessa ingår från och med 1997

i Statistikcentralens publikation Kommuner och kommunbaserade indelningar. Indelningen baserar sig på tätortsavgränsningen från år 2011 och uppgiften om kommunens tätortsbefolkning från år 2010. Den statistiska kommunindelningen revideras årligen för alla kommuners del i enlighet med den senaste tätortsavgränsningen. Förr date-rades gruppering varje femte år.

Utbildningsnivå

Uppgifter om utbildning grundar sig på Statistiskcentralens examensregister. Utbildningsklassificeringen har reviderats år 1997. På grund av revideringen är uppgifterna för olika år inte längre jämförbara sinsemellan. Examina har klassificerats efter utbildningsklassificeringen för statistikåret. I statistiken över befolkningsförändringar används sex utbildningsnivåer: grundnivå, mellannivå, lägsta högre nivå, lägre högskolenivå, högre högskolenivå och forskarutbildningsnivå. Utbildningsnivån mäts enligt utbildningstid.

Personer som avlagt examen på grundnivå har högst 9 års utbildning. Det är frågan om t.ex. folk-, mellan- och grundskoleexamina. Personer som avlagt examen på mellannivå har 11–12 års utbildning. Utbildning av det här slaget är t.ex. studentexamen, yrkesinriktade examina på 1–3 år och yrkesexamina. Utbildning på lägsta högre nivå tar 2–3 år efter mellannivån. Det är fråga om t.ex. tekniker-, merkonom- och sjukskötarexamina, som inte är yrkeshögskoleexamina. Slutförd utbildning på lägre högskolenivå kräver 3–4 år studier på heltid efter mellannivån. Till utbildning på lägre högskolenivå räknas t. ex. yrkeshögskoleexamina och lägre högskoleexamina. Examen på högre högskolenivå kräver i regel 5–6 års studier på heltid efter mellannivån. Till utbildning på högre högskolenivå räknas t.ex. magisterexamina och specialiseringsexamina för läkare. Examen på forskarutbildningsnivå kräver självständigt och publiceringsdugligt forskningsarbete eller avhandling. Examina är vetenskapliga licentiat- eller doktorsexamina.

Ålder

Uppgifterna om ålder avser åldern på händelsedagen. Medelåldern är summan av åldern vid händelsetidpunkten för alla personer som upplevt händelsen i fråga dividerad med antalet personer. Eftersom åldern avser det antal år en person fyllt vid händelsedagen är åldern inte exakt. Av denna anledning utgår beräkningarna av medelålder från antagandet att alla personer i medeltal är $x+0,5$ år vid händelsetidpunkten.

Äktenskapsskillnader

Statistiken över äktenskapsskillnader grundar sig på uppgifter om beviljade äktenskapsskillnader som domstolar sänder till befolkningsdatasystemet. I statistiken har även de fall medtagits där en person som varaktigt är bosatt i Finland beviljats äktenskapsskillnad av en utländsk domstol. Om äktenskapsskillnaden beviljats utomlands, bör en utredning ges till registerföraren för registrering av äktenskapsskillnaden. Undantag utgörs av de äktenskapsskillnader som beviljats finska medborgare i Sverige och som registerförare i Sverige meddelar direkt till registerföraren i Finland.

Äktenskapsskillnad som utomlands beviljats en finsk medborgare kräver i allmänhet bekräftelse av Helsingfors hovrätt före registreringen. Utan bekräftelse kan man registrera beslut om äktenskapsskillnad som givits i de nordiska länderna och EU-länderna 1.3.2001 eller därefter.

Sedan 1980 avser äktenskapsskillnad, om inte annat anges, äktenskapsskillnader som beviljats kvinnor som är fast bosatta i Finland.

Lagen om ändring av äktenskapslagen (411/1987) trädde i kraft 1.1.1988. Den nya lagen gjorde det lättare att få äktenskapsskillnad. Antalet äktenskapsskillnader ökade mot slutet av år 1988, då de första äktenskapsskillnaderna enligt den nya lagen var möjliga (ett halvt års betänketid).

Äktenskapslagen innehåller inte längre stadganden om "återgång av äktenskap" eller om "annullering av äktenskap". Före den lag som trädde i kraft år 1988 upptogs dessa som egna klasser, nu ingår de i äktenskapsskillnaderna.

Nyckeltalen nedan kan räknas både för kvinnor och män, även om de definierats bara för kvinnor.

I tabellerna presenteras relationstal som beskriver äktenskapsskillnader. Vissa relationstal saknar etablerade namn. I fotnoterna till tabellerna anges med vilken delbefolknings medelfolkmängd antalet fall vid var tidpunkt har dividerats. Nedan definieras bara de relationstal som förekommer i tabellerna och som har etablerade namn. **Med allmän skilsmäsofrekvens** avses antalet äktenskapsskillnader per 1 000 personer i hela befolkningens medelfolkmängd. **Skilsmäsofrekvensen efter åldersgrupp** avser antalet kvinnor i en viss åldersgrupp som skilt sig per 1000 gifta kvinnor i medelfolkmängden i den aktuella åldersgruppen. **Totalindexet för äktenskapsskillnader** är nyckeltalet för äktenskapsskillnader under ett år. Äktenskap av olika ålder som slutar i äktenskapsskillnad ställs i relation till alla äktenskap som ingåtts under samma

år. Av de par som skiljde sig år 2011 ställs t. ex. antalet par som varit gifta i 30 år i relation till antalet par som gift sig år 1981. På motsvarande sätt ställs antalet par som varit gifta i 29 år i relation till antalet par som gift sig år 1982 osv. På detta sätt får man fram hur många procent av äktenskap i olika ålder som slutat i äktenskapsskillnad. Summan av dessa är totalindexet för äktenskapsskillnad om den benägenhet att skilja sig som gäller beräkningsåret var oförändrad hela äktenskapets lopp (Recent demographic developments in Europe, Council of Europe 1991). Man kan påvisa att talet kan få större värden än 100. Sålunda anger det inte sannolikheten att skiljas.

Metodbeskrivning

Befolkningsstatistiken i Finland baserar sig på uppgifterna i Befolkningsregistercentralens befolkningsdatasystem. De lokala registermyndigheterna uppdaterar fortlöpande systemet med uppgifter som de får från den evangelisk-lutherska kyrkans samt det ortodoxa kyrkosamfundets församlingar och personer, som har erfärut befolkningsförändringar. Sjukhus sänder uppgifter om födelser och dödsfall till upprättshållningen av befolkningsdatasystemet. Domstolar skriver in till befolkningsdatasystemet uppgifter om befolkningsförändringar som de har fattat beslut om. Ur befolkningsdatasystemet får Statistikcentralen varje vecka uppgifterna om registrerade befolkningsförändringar.

Statistikcentralen väntade på uppgifter om befolkningsförändringar år 2011 ända till utgången av januari 2012. Ett undantag är uppgifterna om dödfödda. Dem väntade vi på till slutet av august 2012. Uppgifter som lämnats efter detta ingår i materialet för år 2012. Också uppgifter som gäller åren 2007–2010, men som anmäls mellan februari 2011 och januari 2012 ingår i materialet för år 2011.

Förändringar från tidigare år som ingår i materialet för år 2011 efter typ av befolkningsförändring

Typ av befolkningsförändring	Händelseår				
	Sammanlagt	2010	2009	2008	2007
Sammanlagt	1 003	772	144	60	27
Levande födda	51	40	5	4	2
Döda	100	93	5	2	-
Inrikes omflyttning	176	162	8	4	2
Invandring	170	138	25	5	2
Utvandring	185	149	20	9	7
Kvinnor som ingått äktenskap	210	149	38	13	10
Kvinnor som beviljats äktenskapsskillnad	122	83	20	11	8

Felfrihet och exakthet

Befolkningsregistercentralens befolkningsdatasystem kan allmänt taget anses mycket täckande. För att en person skall få en personbeteckning måste han/hon registreras i befolkningsdatasystemet. I praktiken är det omöjligt att leva i Finland utan personbeteckning. Lagligt arbete, att öppna ett bankkonto, att sköta ärenden med myndigheter osv. förutsätter en personbeteckning. Man kan anta att det inte i Finland finns betydande antal personer med 'svart' arbete under perioder på mer än ett år och som får lön kontant. En vistelse på minst ett år är en förutsättning för registrering i befolkningen i Finland.

Befolkningsdatasystemet har upprätthållits efter indragningen av mantalsskrivningen sedan år 1989 bara på basis av anmälningar om befolkningsförändringar. Den tillförlitlighetsundersökning som gjorts om befolkningsdatasystemet beträffande adresser berättar om riktigheten av anmälningar.

Befolkningsregistercentralen beställer årligen av Statistikcentralen en urvalsundersökning om adressuppgifternas felfrihet. Omkring 11 000 personer tillfrågas om deras adress i befolkningsdatasystemet är korrekt. I undersökningen år 2011 hade 99,0 procent av de personer som besvarat rätt adress. Undersökningens bortfall var 15,2 procent. För bortfallets del försökte man kontrollera adresserna ur andra källor. Av personerna i bortfallet kunde adressen för 93,6 procent konstateras vara rätt, för 3,9 procent som felaktig och för 2,5 procent kunde uppgiften inte kontrolleras. Om man antar att alla i bortfallet som kunde inte kontrolleras har adressen fel, vore den slutliga andelen av rätta adressen 98,1 procent.

I samband med kommunalvalen avslöjar returnerade anmälningar om utlänningars rösträtt i allmänhet omkring 1 000 personer, som flyttat från landet utan flyttningsanmälan och som således fortsättningsvis är statistikförda i befolkningen. Befolkningsregistercentralen avlägsnar dessa före följande årsskifte ur den i landet bosatta befolkningen i befolkningsdatasystemet.

Tidsenlighet och rättidighet

Den slutliga statistiken över befolkningsförändringarna publiceras årligen i april-maj, med undantag av antalet dödfödda, som finns tillgängliga i september. Sedan år 1999 har man som områdesindelning använt områdesindelningen den första dagen följande år. De kommuner som årets första dag sammanslås har redan statistikförts i

statistiken för föregående års sista dag. Uppgiften om de sammanslagna kommunernas befolkningsförändringar före sammanslagningen finns tillgängliga fr.o.m. år 2003.

Preliminära uppgifter om befolkningen kommunvis finns tillgängliga månatligen.

Tillgänglighet och transparens

Statistikcentralen ger bl.a. ut följande befolkningsstatistik:

I serien *Befolkning*

Årsstatistik

- Befolkningsförändringar, hela landet
- Befolkningsförändringar kommunvis
- Befolkningens sammansättning
- Familjer
- Ulkomaalaiset ja siirtolaisuus (utlänningar och migration)

Månadsstatistik

- Förhandsuppgifter om befolkningen

Med tre års intervaller

- Befolkningsprognos kommunvis

I serien *Hälsa*

- Dödsorsaker, årsstatistik

Befolkningsstatistik publiceras också i Statistisk årsbok för Finland.

Primäruppgifter om befolkningen finns tillgängliga i elektronisk form kommunvis eller med en större områdesindelning i Statistikcentralens avgiftsfria Statistiska databasen (StatFin statistik-tjänst) under adress: <http://tilastokeskus.fi/tup/tilastotietokannat>

Allmänna uppgifter och långa tidsserier beträffande hela landets befolkning finns på ingångssidan till befolkningsstatistik under adress: <http://tilastokeskus.fi/til/vrm.html>

Mera specificerade uppgifter om befolkningen, bl.a. efter kommunens delområde, finns under den avgiftsbelagda elektroniska informationstjänsten. Mera information om Statistikcentralens avgiftsbelagda tjänster finns under adress:

<http://www.stat.fi/tup/tilastotietokannat/index.html>

Jämförbarhet

Jämförbara regionala tidsserier för befolkningsförändringar finns tillgängliga fr.o.m. år 1987. I tabellerna anges alltid vilken områdesindelning som använts.

Uppgifter om de befolkningsförändringar som gäller antalet födda, döda och ingångna äktenskap fås fr.o.m. år 1749. Från och med år 1773 finns det uppgifter om barnafödernas ålder i femårsklasser och från 1936 om alla födda barn efter moderns ålder. I och med statistikreformen år 1877 började man samla in uppgifter om döda efter ålder i ettårsklasser, vilket gjorde det möjligt att börja räkna exakta tabeller över dödlighet och levnadsår fr.o.m. 1880-talet. Tack vare statistikreformen började man också varje år samla in uppgifter om omflyttning och skilsmässor.

Statistikföringen över den migration som baserar sig på passförteckningar började år 1900 och fortsatte till 1984. Från och med år 1945 finns sifferuppgifter om den totala migrationen mellan Finland och utlandet. Uppgifterna har erhållits från andra länders statistikmaterial. Statistiken över flyttningsrörelsen mellan de nordiska länderna förbättrades år 1969, när det s.k. internordiska flyttningsbeviset togs i bruk i folkbokföringen i Norden. Statistikföringen av flyttningsrörelsen från Finland till länder utanför Norden har ytterligare förbättrats sedan år 1985, då emigranterna blev anmälningsskyldiga.

Årliga uppgifter om befolkningen kommunvis finns tillgängliga i informationstjänsten Altika sedan år 1975. Tidsserier för befolkningsuppgifter i den avgiftsfria informationstjänsten "Väestö" börjar från år 1980 och 1987. Tidserien för hela landet gällande befolkningsförändringar börjar från år 1749.

Tydlighet och konsistens

I Statistikcentralens övriga statistik används befolkningsstatistikens material som primäruppgifter i fråga om befolkningen. Således stämmer Statistikcentralens statistik överens med varandra när det gäller uppgifter om befolkning.

THL, Institutet för hälsa och välfärden, för ett födelseregister och publicerar uppgifter om antalet förlossningar, födda barn och nyfödda barn. Institutets siffror avviker i någon mån från Statistikcentralens siffror. Statistikcentralens siffror omfattar föderskor som stadigvarande bor i Finland vid barnets födelse, medan institutets födelseregister omfattar alla som fött i Finland och deras barn.

Summary of vital statistics in 2011

At the end of 2011, the population of Finland totalled 5,401,267. This represents an increase of 25,991 persons, i.e. 0.48 per cent, from 2010. In the previous year, population growth was 23,849 persons.

Births

In 2011, 59,961 births occurred, on the year before 60,980. The total fertility rate was 1.83, which is a slightly lower rate than one year before. During the last 38 years, the birth rate has gone up and down. Finland has a fairly high birth rate by European comparison. Of the EU countries, only Ireland, France, United Kingdom and Sweden have higher fertility than Finland. Among Nordic countries Iceland has the highest total fertility rate (2.02) in 2011. In Sweden the birth rate was 1.90, in Norway 1.88 and in Denmark 1.76.

Deaths

The number of deaths totalled 50,585 in 2011, the year before 50,887. Measured by the 2011 mortality rate, the life expectancy of males at birth was 77.2 years and that of females 83.5 years. The life expectancy of males rose by 0.5 and of women by 0.3 years. From the early 1990s, the male life expectancy has lengthened by 6.3 and the female one by 4.6 years. Mortality of Finnish women is low by European comparison when the new EU countries are also taken into consideration. Men join the middle rank due to high mortality of men in the new EU countries.

Infant mortality rate was 2.4 per 1,000 live births, which was slightly higher than the year before. The rate has varied between 2.3 per 1000 and 3.0 per 1000 during the past few years. Among EU countries Finland has one of the lowest infant mortality rate in 2011.

Migration

A total of 29,481 persons immigrated to Finland, which is 3,845 more than the year before. 12,660 persons emigrated from Finland, i.e. a increase of 755 from 2010. Net immigration increased by 3,090 persons to 16,821. The majority of immigrants came from Estonia, 5,041 persons. The second highest number of immigrants came from Sweden, 3,321 persons. Most of them were Finn-

Figure 1.
Live births and deaths in 1971–2011

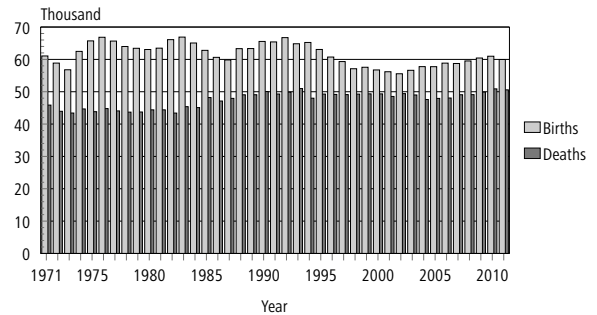

Figure 2.
Immigration, emigration and net immigration 1971–2011

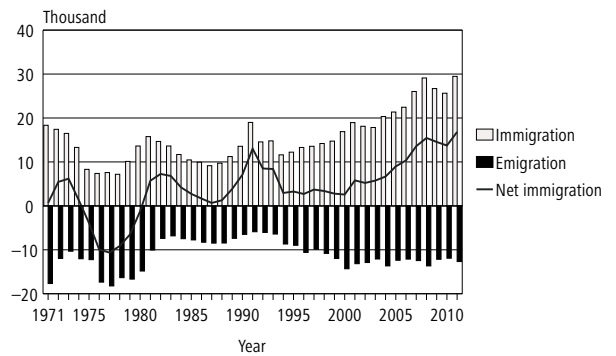
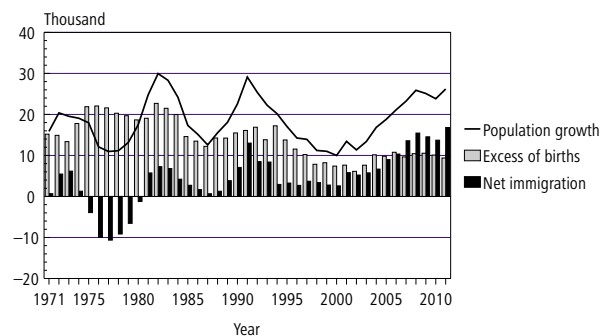

Figure 3.
Excess of births, net migration and population growth in 1971–2011



ish citizens. The highest emigration occurred to Sweden 2,754 persons, and the second most to United Kingdom, 1,066 persons.

In 2011 281,537 person moved from one municipality to another. The number increased by 10,849 from the year before (regional division 1 January 2012).

Figure 4.
Contracted marriages in 1960–2011

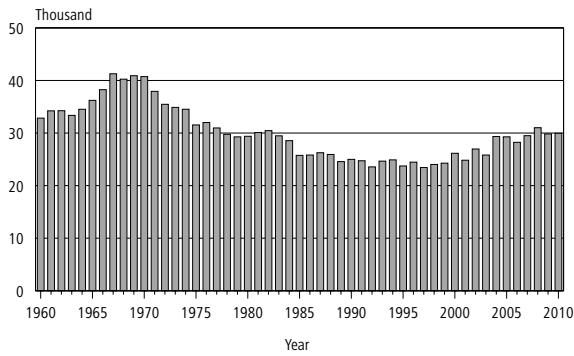

Figure 7.
Divorce rate by age group in 1970–2011: Women

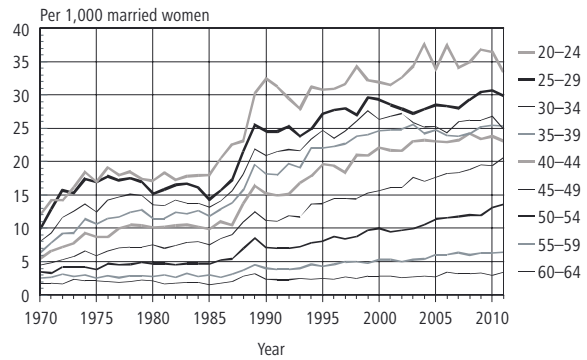

Figure 5.
Nuptiality of females under 60 by age group in 1965–2011

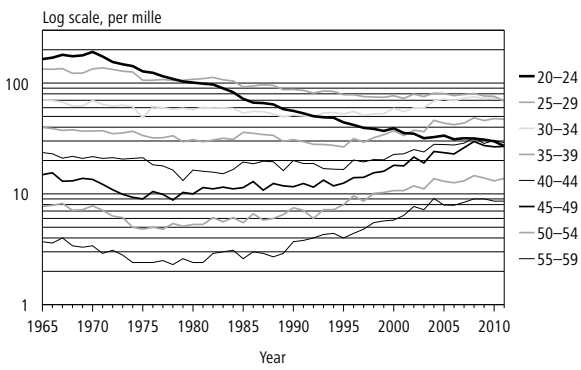

Figure 8.
Total fertility rate in 1965–2011

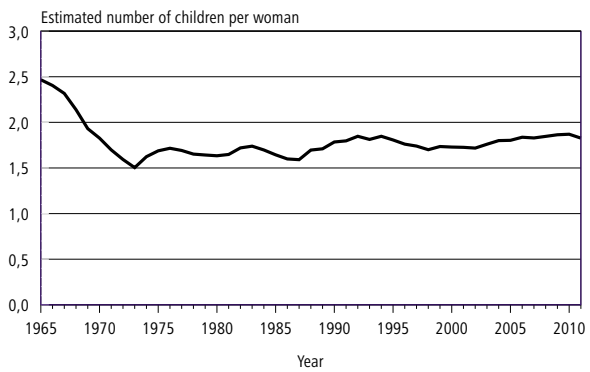

Figure 6.
Divorces in 1965–2011

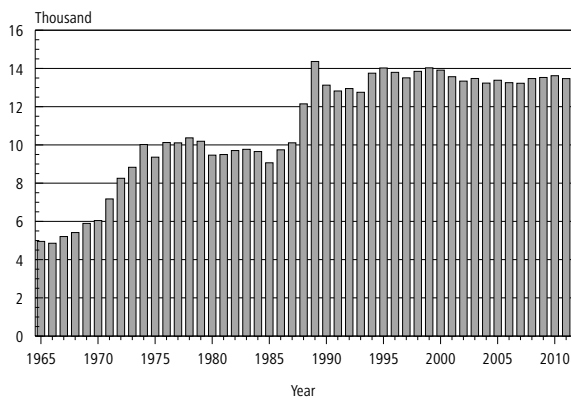

Figure 9.
Fertility by age group in 1965–2011

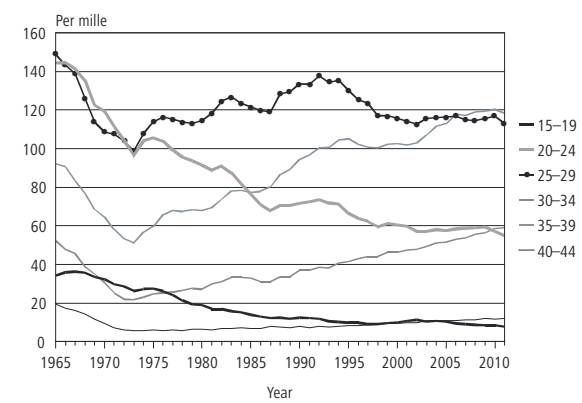

Figure 10.
Mortality by age and sex in 1971–2011; persons aged 35 or more

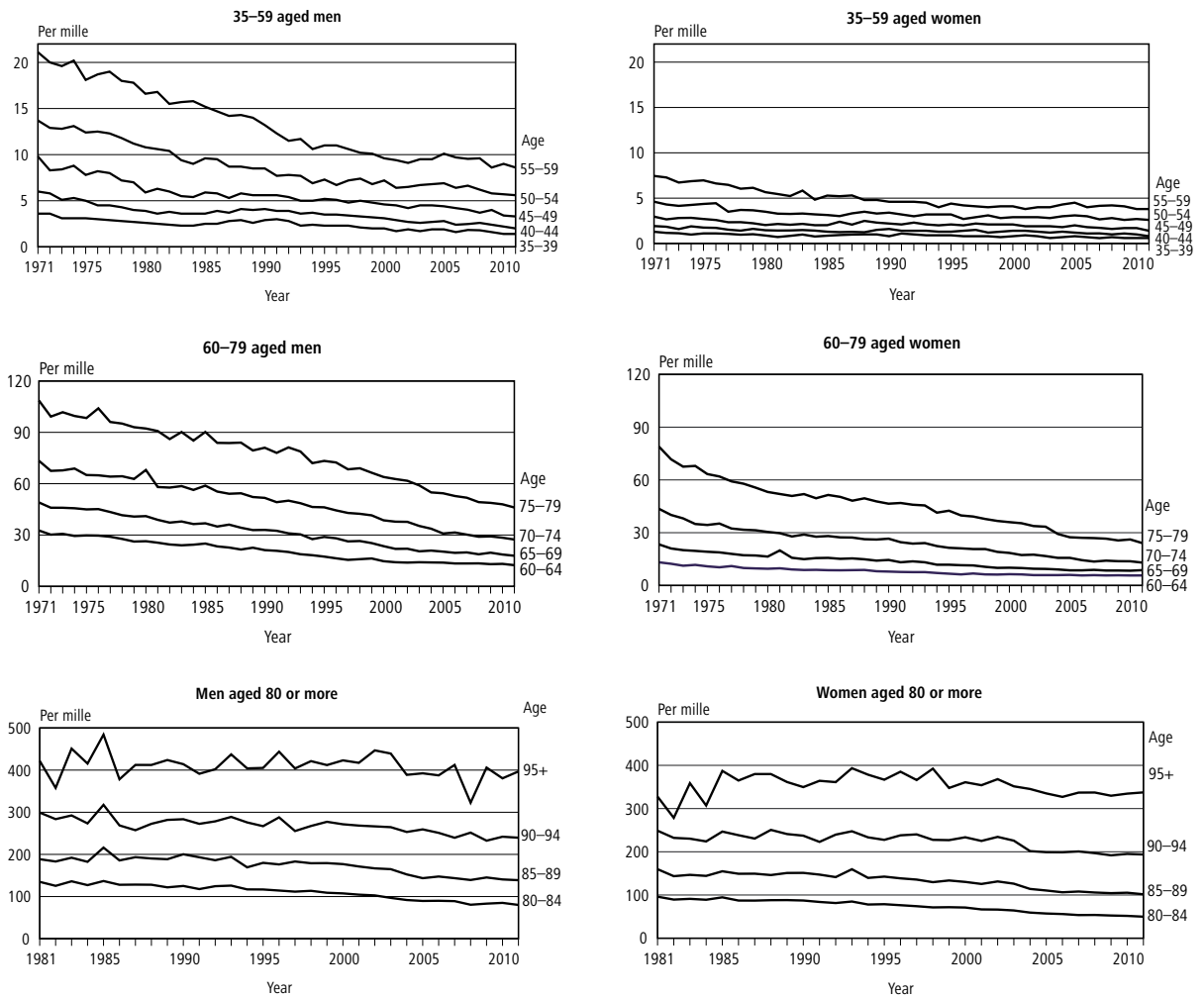

Figure 11.
Migration between municipalities and regions in 1987–2011

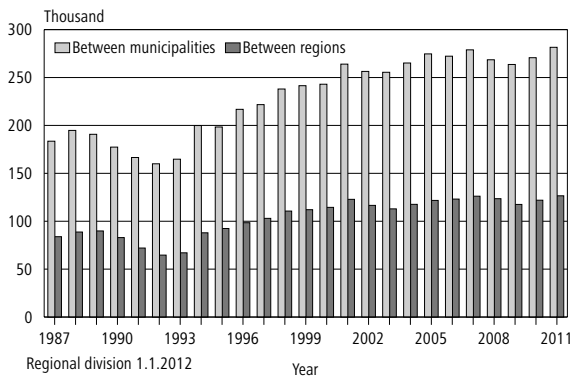
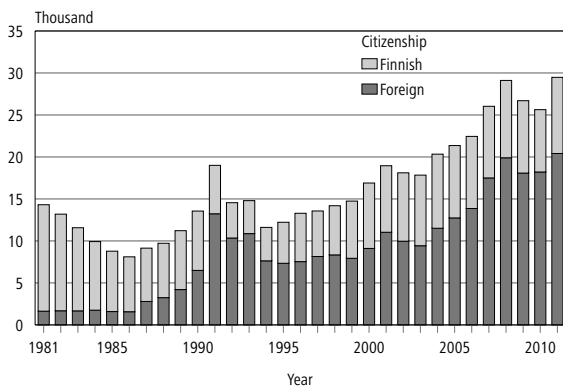

Figure 12.
Immigration of Finnish and foreign citizens in 1981–2011



Marriages and divorces

The number of marriages contracted was 28,408 in 2011, a decrease of 1,544 from the year before. The marriage rate, that is the number of married women per 1,000 non-married women aged 15 or over, was 21.9, on the year before, 23.2. At the end of 2011, there were 1,461,000 families in Finland, an increase of 5,500 families from the previous year. The proportion of cohabitations of

Figure 13.
Emigration of Finnish and foreign citizens in 1981–2011

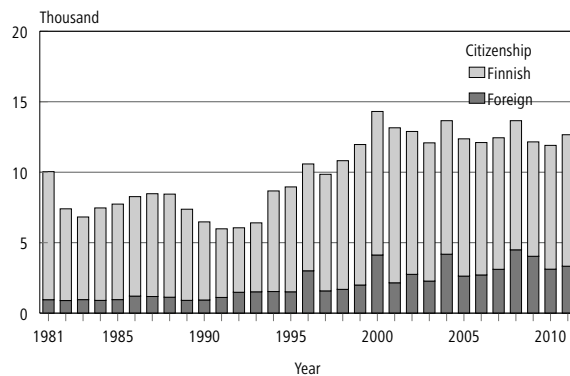

all families was 21.8 per cent, a little higher as year before. The number of cohabiting couples was 318,200, on the year before 313,300.

13,469 divorces were granted, a decrease of 150 from 2010. During the last 18 years the number of divorces has varied between 13,000 and 14,000. The divorce rate, that is, the number of divorced women per 1,000 married women was 13.4, which is a slightly lower rate than year before.

Registered partnerships and divorces from registered partnerships

In March 2002 Finland permitted registration of partnerships i.e. same-sex relationships. In 2011, the number of registered same-sex partnerships was 333. A total of 85 registered same-sex partnerships ended in divorce. In 2010, a total of 322 same-sex partnerships were registered and a total of 64 ended in divorce.

Vital statistics, whole country -quality description

Relevance of statistical information

The main source used when producing Finnish population statistics is the Population Information System, which is maintained by the Population Register Centre and local register offices. The Population Information System was set up in 1969. Changes in the data on the vital events of the resident population are updated into the Population Information System continuously by local population register authorities. From 1975 Statistics Finland has obtained population data from the Population Register Centre.

The last population registration was carried out in Finland on 1 January 1989. The data stored in the Population Information System are specified in the act on the Population Information System and on the certificate services of the Population Register Centre (21 August 2009/661).

Notifications on population changes for the past year are expected by the last day of January of the following year

Statistics Finland's function is to compile statistics on conditions in society (Statistics Finland Act of 24 January 1992/48). These also include demographic statistics. Statistics Finland's Rules of Procedure defines the Population Statistics unit as the producer of demographic statistics (Statistics Finland's Rules of Procedure, TK-00-444-12).

In accordance with the Act on the Municipality of Domicile, the municipality of domicile and the place of residence of individuals are recorded in the Population Information System. The municipality in which a person lives or the one construed by the inhabitant as the municipality of domicile on the grounds of residence, family ties, livelihood or other equivalent circumstances, or to which the inhabitant has close links due to the aforementioned circumstances is deemed the municipality of domicile. (Act on the Municipality of Domicile, 201/1994.) The population registered in the Population Information System is divided into those present and those absent. Those present are permanent residents of Finland, either Finnish nationals or aliens. Those absent are Finnish nationals who when emigrating from the country have reported that they intend to be absent from Finland for more than one year, with the exception of Finnish nationals who are diplomats and those working in development cooperation (Act on the Municipality of Domicile, 201/1994.) Only changes in the population resi-

dent in Finland are taken into account when compiling statistics on vital events. Persons moving to Finland from abroad are classified in the population statistics if the place of residence they have declared as their municipality of domicile is later confirmed as their place of residence.

Concepts

Adoptions

Some changes in the statutory order of succession were recorded in the population statistics among Finnish-born children adopted in 1987–1993, although no actual adoptions were made. From the 1994 statistics, only actual adoptions have been recorded as adoptions. An adoption is also taken into consideration in statistics when at least one of the adoptive parents is permanently resident in Finland but the permanent place of residence of the adopted child is abroad.

The Act on Registered Partnerships (950/2001) was amended in May 2009. By virtue of the amendment, in a registered partnership, a spouse may adopt a child of the other spouse. The amendment (391/2009) entered into force on 1 September 2009.

Age

In connection with vital events, age data refer to the age on the day the event took place. Average age is obtained by adding up the ages of all persons involved in the same event at the time of the event, after which the sum is divided by the number of these persons. As a person's age used is given in full years at the time of the event, it is not the exact age of that person. For this reason, it is assumed when computing average age that the persons were aged $x+0.5$, on average, at the time of the event.

Births

'Liveborn' is the term for a newborn who breathes or shows other signs of life after birth. Only liveborn children of women permanently resident in Finland are taken into account in the population statistics.

According to the World Health Organisation (WHO) definition, 'stillborn' is the term for a newborn with a birth weight of at least 500 g or, if the birth weight is not available, a newborn

born dead after a pregnancy lasting 22 weeks or more. The WHO definition has been in use since 1987. From the 2003 vital statistics onwards, the same national definition is used as in the cause-of-death statistics: 'stillborn' is the term for a newborn with a birth weight of at least 500 g, or a newborn born dead after a pregnancy lasting 22 weeks or more.

Children are classified according to **family status** as legitimate or illegitimate. A child born in wedlock is legitimate. A widow can give birth to a legitimate child if the pregnancy began while still married. A child born out of wedlock is illegitimate. Cases where the mother has married the child's father after the child's birth are also considered illegitimate in these statistics. According to law, such children only become legitimate as of the date when their parents enter into a marriage contract with each other. In this vital statistics publication the child's family status is primarily given by the mother's marital status, that is, whether the mother was married or not. Unmarried, widowed and divorced women, and women widowed after a registered partnership, separated from a dissolved registered partnership or living in a registered partnership are classified as not being married at the time of the child's birth.

The birth order is determined in two ways: either all live births to the mother are taken into account, or only the live births during the present marriage are included.

The health care unit has to report liveborn children to the Population Information System or to the register office of the mother's place of domicile to enter the information in the Population Information System. In exceptional cases the report is made to the register office of the child's place of birth. (Population Information Decree, Paragraph I a, 886/1993).

The population registrar ensures that a child is entered in the Population Information System within two months of birth. Registration in an Evangelical-Lutheran or Greek Orthodox parish presupposes baptism. Where parents belong to different parishes, the child is usually registered in the mother's parish. According to the Freedom of Religion Act (767/1969), where parents belong to different religious affiliations and have not agreed otherwise, the child is entered in the mother's register. The Population Register Centre issues the child an identity number on the basis of the child's notice of registration.

The Population Register Centre does not collect data on stillbirths. These data are obtained from stillbirth certificates written out by physicians. The health care unit or the physician in question forwards the certificate to the National

Institute for Health and Welfare, which sends it to Statistics Finland (Statute 948/1973 and Act 459/1973).

In the vital statistics the number of stillbirths may differ somewhat from the number of stillbirths in the cause of death statistics. The deadline for data on stillbirths is shorter for the vital statistics than for the cause of death statistics.

The excess of births over deaths, that is, natural population increase means the difference between births and deaths. **The crude birth rate** refers to the number of births per 1,000 persons of the mean population. **The proportion of stillbirths** refers to the number of stillborn children per 1,000 liveborn and stillborn children. **The general fertility rate** indicates the number of liveborn children per 1,000 women of the mean population aged 15 to 49. **The age-specific fertility rate** indicates the number of live births per 1,000 women of the mean population in the age group in question. This same principle is applied for calculating **age-specific legitimate or non-marital fertility rates**. The legitimate fertility rate is calculated per married women and the non-marital fertility rate per non-married women. The total fertility rate is obtained by adding up the fertility rates calculated for one year. The rate refers to the estimated number of children born to a woman, given that the fertility rate of that statistical year prevails during the whole reproductive period of this woman on condition that the woman does not die before the end of the said period. The reproduction of the population refers to a change of a generation into a new one. Reproduction is measured by **gross reproduction rates or net reproduction rates** that generally indicate the ratio between the sizes of the daughter's and mother's generations. The fertility and mortality of the mother's generation before the end of the childbearing age is taken into account in the calculation of the net reproduction rate. In the gross reproduction rate this mortality is not taken into consideration. If the net reproduction rate calculated per one woman is less than one, the daughter's generation is smaller than the mother's generation and the mother's generation has not reproduced itself.

Citizenship

Citizenship refers to a person's legal nationality in a certain country. Citizenship is usually determined at birth, but it may be changed upon moving to live in another country. A person may also be a citizen of more than one country (see Nationality Act, 359/2003). Persons with both Finnish and foreign citizenship will be entered in the

statistics as Finnish nationals. If a foreign national living in Finland has several nationalities, that person will be entered in the statistics as a national of the country on whose passport he or she arrived in the country. Persons having received Finnish nationality by both proceedings initiated upon petition and by declaration procedure are included in statistics on recipients of Finnish nationality.

The Population Register Centre has adopted the ISO 3166 standard in its nationality classification. Prior to this, nationality was classified according to country codes provided by Statistics Finland.

Country of birth

All persons entered in the Population Information System are indicated a country of birth, which is determined on the basis of the mother's permanent home country at the time of birth. This means, for example, that the country of birth of Estonian immigrants born before Estonian independence is the Soviet Union. Similarly, the country of birth of people who were born in areas that Finland has subsequently ceded is Finland even though the area no longer is Finnish territory. Country of birth is indicated according to the form of government at the time of birth. The Population Register Centre introduced the ISO 3166 Standard also in its country of birth coding.

Deaths

Deaths have to be reported immediately either to a physician or to the police. The health care unit or the physician has to report the death to the Population Information System or its maintainer. (Act 1065/2009). A death certificate is issued by a physician. If determining the cause of death requires an autopsy, the death certificate is issued by a forensic pathologist after the information acquired from the autopsy is complete.

If a physician's permission for burial or the death certificate cannot be obtained without unreasonable difficulty or delay, the police may issue, upon consultation with a forensic pathologist or a physician, a corresponding report on the cause of death based on the examination performed. The police must submit immediately the death report to the National Institute for Health and Welfare and report the person's death to the register office where the deceased was a resident. (Decree 1642/2009)

Persons declared dead have been sometimes included in deaths since 2005 when the amended act (127/2005) on declaring someone as legally dead made it possible in certain circumstances

to speed up considerably the process of declaring someone as legally dead. A petition for declaring a person as legally dead can be submitted immediately after his/her disappearance if at the time of the disappearance the person was in an accident causing immediate mortal danger. A petition for declaring someone as legally dead can also be submitted after a waiting period of between one and five years dependent on the situation. The date of the day when the person was last known to have been alive is regarded as the starting date of the waiting period. A petition for declaring someone as legally dead must be submitted to the court in whose district the disappeared person's last municipality of residence was located. The court concerned also makes a decision about declaring the person as legally dead and about the date of death of the disappeared person. The court will enter the decision about declaring the person as legally dead into the Population Information System from which they become available to Statistics Finland.

The number of deaths in the population statistics differs to some extent from the one in the cause-of-death statistics compiled on the basis of death certificates. The statistics include a separate category for **infant mortality**, i.e. for children who died before their first birthday per 1,000 live-born children. **Perinatal mortality** refers to the number of stillbirths and those who died in their first week of life per 1,000 births. **The crude death rate** indicates the number of deaths per 1,000 of the mean population. **The age-specific death rate** refers to the number of deaths per 1,000 of the mean population in the age group in question. **The probability of death** at some age x refers to the probability of a person living until the age of x to die during that year of age.

Divorces

The divorce statistics are based on data on granted decrees of divorce transmitted to the Population Information System by district courts. The statistics also include cases where a permanent resident of Finland is granted a divorce by a foreign court. If the divorce is granted abroad, it must be reported to the register keeper for registration of divorce. Exceptions are divorces granted to Finnish citizens in Sweden, on which the Swedish register keeper notifies the Finnish counterpart directly.

A divorce granted to a Finnish citizen abroad usually requires validation by the Helsinki Court of Appeal before registration. Divorce decisions given in the Nordic Countries and in the EU countries as of 1 March 2001 can be registered without validation.

As of 1980 'divorces' refer to the divorces of females permanently resident in Finland, unless otherwise indicated.

The amendment to the Marriage Act (411/1987), effective from the first of January 1988, simplified divorce proceedings. Divorce figures began to rise towards the end of 1988, when the first divorces (after a reconsideration period of six months) became effective under the new legislation. The Marriage Act no longer has regulations on "cancellation of marriage" or "nullification of marriage". Before the new act came into force in 1988 these were in separate groups, now among divorces.

The key figures defined below can be calculated for women and men, although they are defined to be calculated for women only.

The tables of the publication show ratios describing the divorce rate. Not all of these ratios have a fixed name. The footnotes to the tables indicate the mean population of the part of the population used for dividing the number of cases each time. In the following only those ratios in the tables are defined that have a fixed name. **The crude divorce rate** refers to the number of divorces per 1,000 of the mean population. **The age-specific divorce rate** indicates the number of divorced women per 1,000 married women of the mean population in the age group in question. **The total divorce rate** is an index calculated from the divorces granted in one year. Ratios are calculated between the numbers of marriages contracted in different years and ending in divorce and the numbers of all marriages contracted the same year, respectively. For example, for couples divorced in 2011, a ratio is calculated between those married for 30 years and all couples married in 1981; between those married for 29 years and all couples married in 1982; and so on. The sum of these ratios, expressed per hundred, is the total divorce rate. It is interpreted indicating the percentage of marriages that would end in divorce if the divorce rate of the reference year remained the same during the entire marriage (Recent demographic developments in Europe, Council of Europe 1991). It can be shown that the total divorce rate may receive values higher than 100. Hence it does not express the probability of divorce.

Educational level

The data on education are based on Statistics Finland's Register of Completed Education and Degrees. The Standard Classification of Education has been revised in 1997. Due to the revision,

data from different years are no longer comparable. Qualifications and degrees have been classified according to the Standard Classification of Education valid in the statistical reference year concerned.

Six categories are used for level of education in vital statistics: basic level, upper secondary level, lowest level tertiary, lower-degree level tertiary, higher-degree level tertiary and doctorate or equivalent level. Educational level is measured by the duration of education. Those with basic level qualifications have had at most nine years of education, with leaving certificates from primary schools, middle schools and comprehensive schools. Those having completed the upper secondary level of education have spent 11 to 12 years in education. These qualifications include matriculation examination, vocational qualifications attained in 1–3 years and further vocational qualifications. Lowest level tertiary education comprises vocational college education with a duration of 2 to 3 years after upper secondary education. Examples of vocational college qualifications include qualification of technician engineer, diploma in business and administration and diploma in nursing, which are not polytechnic degrees. Those having completed lower-degree level tertiary education have had 3 to 4 years of education after upper secondary education. Lower-degree level tertiary education comprises, among others, polytechnic degrees and lower university degrees. Higher-degree level tertiary education comprises education with a duration of 5 to 6 years after upper secondary education. This type of education leads to higher university degrees (master level) and specialist's degrees in medicine. Doctorate or equivalent level tertiary education comprises post higher-degree level academic degrees of licentiate and doctorate (scientific post-graduate degrees).

Immigration and emigration

Persons who have moved to Finland and who intend to reside in Finland for twelve months or have resided in Finland over three months without interruption must notify the register office of their move (Population Data Act 507/1993). Foreign nationals who intend to live permanently in Finland must fulfil the preconditions of residence (EU national) or have a valid residence permit for at least one year. In such cases their place of domicile is determined according to the same principles as for Finnish nationals (Municipality of Residence Act 201/1994). The local register office then enters these data to the Population Information System.

Those emigrating to a place of domicile abroad must supply a notice of change of address just as those who migrate within the country have to do (Statute on the Municipality of Domicile 351/1994). Those who move to a domicile abroad for more than twelve months are primarily classed as emigrants. An exception to this are Finnish nationals working as diplomats and those involved in development co-operation, etc. (Act on the Municipality of Domicile 201/1994). In accordance with an agreement between the Nordic countries, a period of temporary residence of less than six months is not construed as a move (On the Entry into Force of the Agreement Relating to the Population Registers in the Nordic countries 851/1990, Agreement Series 49 and Statute on the Municipality of Domicile 351/1994).

When a person migrates from one Nordic country to another, the local population register of the country of exit must provide the migrant with a Nordic Certification of Notice of Departure to be delivered to the local population register of the country of arrival (Decree on the Municipality of Domicile 351/1994, 851/1990, Agreement Series 49). The local population register authority of the country of arrival returns the certification to the register centre of the country of departure. The day on which the migrant is entered into the local population register of the country of arrival is recorded as the date of move.

Internal migration

Those changing place of domicile are expected within one week of the move to report on the change of address, specifying all family members involved in the move. The notice is delivered to the register office of the new place of residence. The move is indicated as either a permanent or a temporary one, and once the register office receives the notice, the register office determines whether the nature of the move involves a permanent or temporary change of domicile. Since 1 June 1994, when the Act on the Municipality of Domicile (201/1994) came into effect, students moving due to their studies have had the right to register themselves as permanent residents in the municipality in which they study. Data on the change of dwelling and place of domicile are transferred in machine-language format to the Population Information System. The register office of the new place of residence sends the data on the new place of domicile to the register office of the former place of residence. (Population Data Act 507/1993 and amendment 202/1994; Act on the Municipality of Domicile 201/1994; Decree on the Municipality of Domicile 351/1994)

Urban regions comprise an urban municipality and possibly a group of municipalities adjoining it. A municipality is defined as a satellite municipality if in 1997 the rate of the largest commuting flow to the centre was higher than 26 per cent of the employed persons in the municipality.

The effect of annexations has not been taken into account in the statistics on the volume of migration in the years of 1990–99 because combined figures for the annexed municipalities are given as the figures for the annexed municipality in the years prior to the year of annexation. The effect of the change in the statistical period is illustrated below in connection with the description of the intra-municipal migration concept.

The propensity for internal migration, or the rate of internal migration, refers to the number of migrants per 1,000 of the mean population in the area of departure. The propensity for internal migration indicates the migrants per 1,000 of the mean population in the age group in question.

Intramunicipal migration

Statistics Finland receives information on the changes in place of residence that involve a permanent change of domicile. These changes in domicile are classified at Statistics Finland into intramunicipal moves and intermunicipal moves. Intramunicipal moves consist of moves from one dwelling to another within the same municipality, with moves from one building or house to another forming a separate sub-category. Intramunicipal statistics dating to 1986 and earlier cover only moves from one building or house to another within the same municipality.

Until 1993, the concept of intramunicipal migration consisted of moves from one household-dwelling unit to another within the same municipality. Since 1994, intramunicipal moves from institutional household-dwelling units to private household-dwelling units and vice versa have been included in the data. Moves from a situation where there is no permanent dwelling to private household-dwellings and vice versa have been classified as intramunicipal migration since 1994. This change in the concept has resulted in an increase of about 6 per cent in the intramunicipal migration data.

When the data for 1993 were produced, the statistical period was also changed from the period of 2 January to 1 January into 1 January to 31 December because of the corresponding change in the Population Information System. In the transition year the statistical period fell one day short of one year (the effect being 11,000 cases

of intramunicipal migration and 4,500 cases of intermunicipal migration).

The coming into force of the Act on the Municipality of Domicile has somewhat increased the volume of intramunicipal and intermunicipal migration in 1994 and after that.

Marital status

Information about **marital status** is obtained from the Population Information System of the Population Register Centre. The marital status of a person refers to the status according to the Finnish Marriage Code (234/29) and Act on Registered Partnerships (9 Nov. 2001/950). It should be noted that cohabiting is not a marital status. People representing all marital status categories may be cohabiting, including those who are still officially married.

Current divorce regulations no longer recognize the concept of legal separation. Those persons who are legally separated on the basis of the old divorce provisions prior to 1 January 1988 and still living apart have been slotted under married persons in the statistics.

The marital status classification is as follows: **unmarried, married, divorced, widowed, partner in a registered partnership, dissolved registered partnership, widowed after a registered partnership.**

Marriages

'Marriages' refer to marriages contracted by females permanently resident in Finland, unless otherwise indicated. The number of males and females who contracted marriage is not equal because the number of marriages contracted between females permanently resident in Finland and males living permanently abroad differs from the number of marriages contracted between males permanently resident in Finland and females living permanently abroad. The key figures defined below can be calculated for women and men, although they are defined to be calculated for women only.

The tables of the publication show ratios describing the marriage rate. Not all of these ratios have a fixed name. The footnotes to the tables indicate the mean population of the part of the population used for dividing the number of cases each time. In the following only those ratios in the tables are defined that have a fixed name. The crude marriage rate refers to married women per 1,000 of the mean population. The

age-specific marriage rate indicates the number of married women per 1,000 non-married women and women not in registered partnership of the mean population in the age group in question. The crude remarriage rate refers to the number of second or higher order marriages contracted by women per 1,000 previously married women of the mean population. The age-specific remarriage rate is calculated using the same principle as for the age-specific marriage rate.

The total marriage rate describes the proportion of women (generally per 100 or 1,000 persons) that contract marriage in their lives, on condition that none of them die and that the marriage rate in the pertinent cohort remains constant throughout the period when these women belong to the age groups of 15 to 49 years. It is computed by adding up the age-specific marriage rates of first marriages in the whole age period. Differing from the definition above, the age-specific marriage rate is here calculated in proportion to those having contracted marriage per all women of the age group.

Language

In the population statistics the language distribution is based on the data on the person's mother tongue obtained from the Population Information System. At the same time as parents register the name of their newborn, they also indicate the child's language. That language will only be changed upon separate application. During 1999, the Population Register Centre introduced the ISO 639-1 Standard in its language coding. Statistics Finland now receives languages ready coded and uncoded ones as plain text. Prior to this, Statistics Finland coded all foreign languages from their plain text names by assigning a code to a language if its speakers in Finland numbered approximately 15.

Population

The data on the population resident in Finland on the 31st of December are derived from the Population Information System. The statistics used in the 'Population' publications are based on the resident population. The data for 2010 were collected according to the regional division prevalent on the first day of the following year, meaning that these statistics are based on the regional division valid on 1 January 2011. At the start of 2010 there were 342 municipalities in Finland while at the start of 2011 they numbered 336.

Change of population is defined as increase of population added up with correction of population. This is mostly comprised of retrospective corrections of errors that have occurred in the processing of notifications of change of address. **Increase of population** is the sum of excess of births over deaths and net immigration. **The excess of births**, that is the natural population increase, refers to the difference between live births and deaths.

The notion of **mean population** (or average population) refers to the average of the populations of two consecutive years. The average population in Y is thus derived from the average of the populations in Y-1 and Y. When a ratio describing some phenomenon is calculated for the statistical year, the number of events in the phenomenon in question is usually expressed as a proportion of the mean population of the people or the groups subject to the event. The figures relating to population events are generally given as per 1,000, that is, the result of the division is multiplied by one thousand. For this reason, it is indicated below in the definitions for population statistics that a certain phenomenon is present in population 'per 1,000 of the mean population'.

Registered partnership

"Registered partnership" refers to registered partnership of two persons of the same sex aged 18 or over (Act on Registered Partnerships of 9 Nov. 2001/950). Partnership is registered by an authority entitled to perform civil marriage ceremonies. Registered partnership is dissolved when one partner dies or is declared dead, or when it is dissolved by court order.

Statistical grouping of municipalities

Statistics Finland introduced a new statistical grouping of municipalities in 1989. The new classification allows for more accurate distinctions between urban and rural areas than did the administrative classification into cities and other municipalities.

The municipal classification divides municipalities into three categories according to the proportion of people living in urban settlements and the population of the largest urban settlement: urban municipalities, semi-urban municipalities, rural municipalities.

Urban municipalities include those municipalities in which at least 90 per cent of the population lives in urban settlements or in which the

population of the largest urban settlement is at least 15,000.

Semi-urban municipalities are municipalities in which at least 60 per cent but less than 90 per cent of the population lives in urban settlements and in which the population of the largest urban settlement is at least 4,000 but less than 15,000.

Rural municipalities include those municipalities in which less than 60 per cent of the population lives in urban settlements and in which the population of the largest urban settlement is less than 15,000; and those municipalities in which at least 60 per cent but less than 90 per cent of the population lives in urban settlements and in which the population of the largest settlement is less than 4,000.

The classification is based on the defining of urban settlements made in 2011 and on data from 2010 on municipalities' population in urban settlements. The Finnish Environment Institute defines urban settlements annually. The statistical grouping of municipalities is reviewed annually in respect of all municipalities against the latest defining of urban settlements. Previously the classification was updated every fifth year.

Methodological description of survey

The main source used when producing Finnish population statistics is the Population Information System of the Population Information Centre. Local register office updates a Population Information System with information it gets from persons experiencing vital events and parishes of the Evangelical-Lutheran and Greek Orthodox churches. Hospitals send information of births and deaths in machine-language format to maintenance of Population Information System. Local courts take information of decisions of vital events dealt in the court into the Population Information System. Statistics Finland receives the updated data on vital events on a weekly basis.

The deadline for delivering data to Statistics Finland on vital events in 2011 was the end of January 2012. The exception to this were the data on stillbirths, which were expected by the end of August 2012. Data on population changes in 2011 delivered to Statistics Finland after this date are included in the 2012 data. Data on events relating to the years 2007 through to 2010 and reported between February 2011 and January 2012 are included in the 2011 data.

Vital events of prior years included in the data for 2011 by type of event

Type of event	Year of event				
	Total	2010	2009	2008	2007
Total	1,003	772	144	60	27
Live births	51	40	5	4	2
Deaths	100	93	5	2	–
Internal migration	176	162	8	4	2
Immigration	170	138	25	5	2
Emigration	185	149	20	9	7
Marriages of females	210	149	38	13	10
Divorces of females	122	83	20	11	8

Correctness and accuracy of data

In general, the Population Information System of the Population Register Centre can be considered very exhaustive as regards persons. In order that a person obtains a personal identity code, he or she has to be registered in the Population Information System. It is practically impossible to live in Finland without a personal identity code. A personal identity code is needed so that one can work legally, open a bank account, have dealings with authorities and so on. It can be safely assumed that Finland cannot have any substantial numbers of 'moonlighters' who receive their pay in cash for periods of over one year, for example. Staying in Finland for at least one year is the prerequisite for registering into the population of Finland.

Incorrect addresses influence population statistics by municipality only if the incorrect address is in a different municipality than the correct one. Only some of the incorrect addresses are also in an incorrect municipality.

After abolishment of yearly checking of domicile registers (January 1) in 1989 the Population Information System has been maintained only by notifications of changes to population information. Their correctness is determined by a reliability survey made on the addresses in the Population Information System.

The Population Register Centre charges Statistics Finland with the task of conducting yearly a sample survey on correctness of address information. Around 11,000 people are asked whether their address in the Population Information System is correct. In the 2011 survey, the address was correct for 99.0 per cent of the respondents. The nonresponse rate of the survey was 15.2 per cent. The addresses of the nonrespondents were checked from other sources as far as possible. The address could be established as correct among 93.6 per cent of the nonrespondents, as incorrect among 3.9 per cent and as unverifiable among 2.5 per cent. Assuming that all the unverifiable ad-

resses were incorrect the final proportion of the correct addresses were 98,1 per cent.

In connection with municipal elections, returned notifications of voting sent to foreigners usually reveal around 1,000 persons who have moved from the country without giving notice and are thus still included in the Finnish population. The Population Register Centre removes them from the resident population in the Population Information System before the following turn of the year.

Timeliness and promptness of published data

Final vital statistics are published yearly in April to May, except for those on stillbirths, which are available in September. Since 1999 the regional division used has been that of the first day of the following year. Thus the municipalities that unite on the first day of the new year are already combined in the statistics on the last day of the previous year. Information on the vital statistics of the united municipalities before the unification is available from 2003 onwards.

Preliminary population data by municipality are available by month.

Accessibility and transparency/clarity of data

Statistics Finland produces for example the following population statistics:

Population series

Annual statistics

- Vital Statistics, whole country
- Vital Statistics by Municipality
- Population Structure
- Families
- Foreigners and International Migration

Monthly statistics

- Preliminary Population Statistics

Every three years

- Population Projection by Municipality

Health series

- Causes of Death, annual statistics.

Population statistics are also published in the Statistical Yearbook of Finland.

Basic population data are available in electronic form by municipality or with larger regional divisions than municipality in Statistics Finland's free 'Population' online service (Statistical database) at: <http://tilastokeskus.fi/tup/tilastotietokannat/index.html>

General information and long time series on the population of the whole country can be found from the home page of Demographic Statistics at: <http://tilastokeskus.fi/til/vrm.html>

The chargeable information service contains more specified information about the population by sub-area of municipality, for example. More information about Statistics Finland's chargeable services is available at: <http://www.stat.fi/tup/tilastotietokannat/index.html>

Comparability of statistics

Comparable regional vital statistics series are available from 1987. The tables always indicate which regional division is used.

Vital statistics data on the numbers of births, deaths and marriages contracted are available from 1749 onwards. From 1773 there are data about mothers having given birth by five-year age group and from 1936 about all children born by age of mother. After the statistical revision of 1877 collection of data on deaths was started by one-year age group, which made it possible to begin calculation of accurate mortality and lifetime tables from the 1880s onwards. On account of this statistical revision, annual collection of data on migration and divorces was also started.

Compilation of statistics on immigrants based on lists of passports began in 1900 and continued

until 1984. From 1945 there are data on the total volume of migration between Finland and foreign countries derived from statistical materials of other countries. The migration statistics between the Nordic Countries improved in 1969, when the so-called Inter-Nordic Migration Form was introduced. Production of statistics on migration outside the Nordic Countries improved further in 1985, when the obligation to notify was extended to emigrants.

Population data by municipality are available in electronic form in the Altika information service from 1975 onwards. The population time series in the free Population online service begin from the year 1980 or 1987. Vital statistics time series for the whole country is available from 1749.

Coherence and consistency/ uniformity

Statistics Finland's other statistics use the data of demographic statistics as basic information on population. Consequently, Statistics Finland's other statistics correspond to demographic statistics.

THL, the National Institute for Health and Welfare, maintains a register of births and publishes information about childbirths, births and newborn. THL's figures differ somewhat from those of Statistics Finland. Statistics Finland's figures include among women giving birth those who are permanently resident in Finland at the time of the birth of the child, while the THL's register of births contains all women having given birth in Finland and their children.

List of terms

Avioerot – *Divorces*
Avioliitot – *Marriages contracted*
Elävänä syntyneet – *Live births*
Kaupunkimaiset kunnat – *Urban municipalities*
Koko maa – *Whole country*
Kunnassamuutto – *Intramunicipal migration, migration within municipality*
Kuntien välinen muuttoliike – *Internal migration, migration between municipalities*
Kuolleet – *Deaths*
Lähtömuutto – *Out-migration*
Maahanmuutto – *Immigration*
Maaseutumaiset kunnat – *Rural municipalities*
Maastamuutto – *Emigration*
Nettomaahanmuutto – *Net immigration*
Nettomuutto – *Net migration*
Rekisteröidyt parisuhteet – *Registered partnerships*
Erot rekisteröidyistä parisuhteista – *Divorces from registered partnerships*
Seutukunta – *Sub-regional unit*
Syntyneiden enemmyys – *Excess of births*
Taaajaan asutut kunnat – *Semi-urban municipalities*
Tulomuutto – *In-migration*
Väestönlisäys – *Increase of population*
Väkiluku – *Population*
Väkiluku vuoden lopussa – *Population at end-year*
Väkiluvun korjaus – *Correction of population register*

Major Regions and Regions

Major regions

Etelä-Suomi – *Southern Finland*
Länsi-Suomi – *Western Finland*
Itä-Suomi – *Eastern Finland*
Pohjois-Suomi – *Northern Finland*
Ahvenanmaa – *Åland*

Regions

Etelä-Karjala – *South Karelia*
Pohjois-Karjala – *North Karelia*
Etelä-Pohjanmaa – *South Ostrobothnia*
Keski-Suomi – *Central Finland*
Pohjanmaa – *Ostrobothnia*
Keski-Pohjanmaa – *Central Ostrobothnia*
Pohjois-Pohjanmaa – *North Ostrobothnia*
Lappi – *Lapland*
Ahvenanmaa – *Åland*

Taulukot – Tabeller – Tables

1 YLEIS- JA YHDISTELMÄTAULUKOT - ÖVERSIKTS- OCH SUMMATABELLER - GENERAL AND COMBINATION TABLES

1.01 Väestö sukupuolen ja iän mukaan 2000 - 2011

Befolkningen efter kön och ålder 2000 - 2011
Population by sex and age 2000 - 2011

Ikäryhmä Åldersgrupp Age group	2000	2001	2002	2003	2004	2005	2006	2007	2008	2009	2010	2011
	Molemmat sukupuolet - Boda könen - Both sexes											
Yhteensä Totalt - Total	5181115	5194901	5206295	5219732	5236611	5255580	5276955	5300484	5326314	5351427	5375276	5401267
0-4	291275	286792	283195	283137	283693	284949	288127	291628	295002	298114	301621	302977
5-9	326424	321777	314463	306715	299434	293416	289219	286249	286818	287786	289347	293116
10-14	318634	323018	329351	330245	331433	328539	323835	316713	309342	302423	296709	292889
15-19	331778	329220	323130	319754	318105	320942	325347	331920	333177	334636	332084	327766
20-24	327230	325599	327262	330871	333364	333936	332004	327266	325440	324472	327780	332881
25-29	306202	312190	319485	327973	330853	331174	330967	334682	340416	344634	346063	345438
30-34	346890	335071	321645	308602	306354	308990	315588	323951	334075	337970	339277	340247
35-39	378646	376538	373457	367428	357316	347754	336438	324082	311930	310768	313917	320917
40-44	382265	378091	376608	379711	379466	377782	376003	373599	368125	358754	349683	339160
45-49	399427	398557	393036	387053	382724	379095	375319	374364	373797	378341	377077	375591
50-54	428147	420940	414266	404572	397493	392973	392282	387167	381671	378037	374857	371613
55-59	310083	325664	363817	390583	412327	416888	410077	403762	394516	388165	384108	383809
60-64	256916	274073	268016	269893	273109	297977	313032	349870	375755	396886	401712	395223
65-69	225524	225223	228179	236582	244189	242434	259097	253225	255273	258319	281997	296656
70-74	211265	212474	212476	208415	206336	205764	205928	209415	217574	225043	223495	239251
75-79	163283	166355	169477	172779	177097	180520	182687	183591	180869	179671	179637	180510
80-84	98731	103659	107487	112760	120243	123858	127261	130708	134555	138717	141752	144120
85-89	55758	55670	55947	56882	56044	60492	64666	68008	72243	76940	79857	82498
90-	22637	23990	24998	25777	27031	28097	29078	30284	31554	31751	34303	36605
Miehet - Män - Males												
Yhteensä Totalt - Total	2529341	2537597	2544916	2552893	2562077	2572350	2583742	2596787	2611653	2625067	2638416	2652534
0-4	148851	146445	144988	144920	145288	145596	147143	148927	150804	152197	154243	154881
5-9	166231	164106	160159	156233	152711	149894	147656	146463	146717	147367	147824	149722
10-14	162947	164959	168163	168457	168881	167327	165156	161289	157654	154256	151578	149569
15-19	169617	168400	165139	163377	162574	164118	166143	169455	169961	170583	169224	167231
20-24	167084	166249	167305	169099	170494	170710	169860	167344	166488	165988	167817	170256
25-29	156842	160236	163651	167827	169294	169408	169194	171554	174715	177022	177710	177541
30-34	176839	170678	164134	157884	156605	158395	162205	166303	171532	173572	174220	174711
35-39	192915	191831	190176	186935	181791	176975	171224	165325	159578	158921	161115	165054
40-44	193976	191720	191029	192739	192668	191803	190918	189649	186832	182143	177566	172221
45-49	201745	201113	198164	195024	193185	191198	189147	188798	190839	191110	190596	189973
50-54	215979	212453	208985	203830	199376	196815	196272	193476	190665	189311	187628	185871
55-59	154028	162079	181388	194731	205792	207826	204428	201192	196318	192402	190137	189879
60-64	123117	131892	129277	130548	132760	145517	153214	171507	184247	194857	197048	193951
65-69	103778	103927	105749	110107	113827	113204	121620	119141	120498	122578	134543	142014
70-74	88852	90397	91018	90050	90150	90986	91351	93470	97658	101250	100784	108607
75-79	58256	60886	63520	66306	68708	70909	72900	73962	73731	74193	75178	75920
80-84	29459	31184	32679	34871	37884	40013	42275	44462	47128	49230	51064	52881
85-89	14095	14012	14139	14488	14500	15887	17038	18232	19703	21357	22807	24345
90-	4730	5030	5253	5377	5589	5769	5998	6238	6585	6730	7334	7907
Naiset - Kvinnor - Females												
Yhteensä Totalt - Total	2651774	2657304	2661379	2666839	2674534	2683230	2693213	2703697	2714661	2726360	2736860	2748733
0-4	142424	140347	138207	138217	138405	139353	140984	142701	144198	145917	147378	148096
5-9	160193	157671	154304	150392	146723	143522	141563	139786	140101	140419	141523	143394
10-14	155687	158059	161188	161788	162552	161212	158679	155424	151688	148167	145131	143320
15-19	162161	160820	157991	156377	155531	156824	159204	162465	163216	164053	162860	160535
20-24	160146	159350	159957	161772	162870	163226	162144	159922	158952	158484	159963	162625
25-29	149360	151954	155834	160146	161559	161766	161773	163128	165701	167612	168353	167897
30-34	170051	164393	157511	150718	149749	150595	153383	157648	162543	164398	165057	165536
35-39	185731	184707	183281	180493	175525	170779	165214	158757	152352	151847	152802	155863
40-44	188289	186371	185579	186972	186798	185979	185085	183950	181293	176611	172117	166939
45-49	197682	197444	194872	192029	189539	187897	186172	185566	187140	187231	186481	185618
50-54	212168	208487	205281	200742	198117	196158	196010	193691	191006	188726	187229	185742
55-59	156055	163585	182429	195852	206535	209062	205649	202570	198198	195763	193971	193930
60-64	133799	142181	138739	139345	140349	152460	159818	178363	191508	202029	204664	201272
65-69	121746	121296	122430	126475	130362	129230	137477	134084	134775	135741	147454	154642
70-74	122413	122077	121458	118365	116186	114778	114577	115945	119916	123793	122711	130644
75-79	105027	105469	105957	106473	108389	109611	109787	109629	107138	105478	104459	104590
80-84	69272	72475	74808	77889	82359	83845	84986	86246	87427	89487	90688	91239
85-89	41663	41658	41808	42394	41544	44605	47628	49776	52540	55583	57050	58153
90-	17907	18960	19745	20400	21442	22328	23080	24046	24969	25021	26969	28698

1.02 Keskiväkiluku iän, siviilisäädyn, sukupuolen ja kielen mukaan 2011

Medelfolkmängd efter ålder, civilstånd, kön och språk 2011

Age of the mean population by marital status, sex and language 2011

Ikäryhmä Åldersgrupp Age group	Yhteensä Totalt Total	Miehet Män Males	Naiset Kvinnor Females	Naimattomat Ogifta Single		Naimisissa Giffta Married		Eronneet Frånskilda Divorced		Lesket Änklingar / Änkor Widowed		Rekisteröidyssä parisuhteessa olevat tai olleet I eller efter registrerat partnerskap In or after a registered partnership	
				M	N/KJF	M	N/KJF	M	N/KJF	M	N/KJF	M	N/KJF
Koko väestö - Hela befolkningen - Total population													
Yhteensä	5388272	2645475	2742797	1358214	1197120	1004764	1006373	226797	297007	53768	239750	1934	2548
Totalt - Total													
0	60600	30982	29619	30982	29619	-	-	-	-	-	-	-	-
1-4	241699	123581	118119	123581	118119	-	-	-	-	-	-	-	-
0-4	302299	154562	147737	154562	147737	-	-	-	-	-	-	-	-
5-9	291232	148773	142459	148773	142459	-	-	-	-	-	-	-	-
10-14	294799	150574	144226	150574	144226	-	-	-	-	-	-	-	-
15-19	329925	168228	161698	168024	160938	198	723	1	8	-	1	6	29
20-24	330331	169037	161294	162063	147251	6567	12990	365	922	1	29	42	104
25-29	345751	177626	168125	141516	113959	33062	48901	2914	4858	19	99	115	309
30-34	339762	174466	165297	97716	71712	68688	82307	7783	10522	57	293	223	464
35-39	317417	163085	154333	67281	49349	82804	88167	12596	15893	132	506	273	418
40-44	344422	174894	169528	61036	46000	92957	96552	20232	25353	340	1197	330	427
45-49	376334	190285	186050	57434	42458	103034	105160	28756	35674	721	2409	341	351
50-54	373235	186750	186486	46524	33399	104989	108379	33729	39876	1261	4656	249	176
55-59	383959	190008	193951	37921	26981	112978	114869	36423	42875	2532	9097	155	130
60-64	398468	195500	202968	28154	20934	126856	121412	35713	43132	4676	17426	102	66
65-69	289327	138279	151048	14627	13134	95975	87559	22082	28698	5540	21610	56	47
70-74	231373	104696	126678	9812	10656	74096	65159	13694	20512	7063	30330	32	23
75-79	180074	75549	104525	6454	9081	52838	41848	7432	13517	8816	40074	10	5
80-84	142936	51973	90964	3956	8267	34014	23847	3569	8977	10432	49871	3	2
85-	116632	31197	85435	1792	8584	15712	8503	1512	6193	12181	62155	2	1
Suomenkieliset - Finskspråkiga - Finnish-speaking population													
Yhteensä	4860627	2379419	2481209	1221045	1082304	900681	903596	206770	271272	49348	221743	1576	2295
Totalt - Total													
0	53867	27550	26317	27550	26317	-	-	-	-	-	-	-	-
1-4	215378	110162	105216	110162	105216	-	-	-	-	-	-	-	-
0-4	269245	137712	131533	137712	131533	-	-	-	-	-	-	-	-
5-9	260717	133172	127545	133172	127545	-	-	-	-	-	-	-	-
10-14	264968	135327	129641	135327	129641	-	-	-	-	-	-	-	-
15-19	297668	151726	145942	151558	145401	163	509	1	4	-	1	6	29
20-24	293032	149807	143225	144512	132774	5066	9757	201	576	-	21	28	98
25-29	301181	154035	147146	124780	102618	27177	40527	1989	3644	15	76	74	282
30-34	295815	151358	144458	86537	65064	58501	70212	6120	8534	50	224	151	425
35-39	277330	142143	135187	59908	45066	71354	76073	10552	13278	117	398	214	373
40-44	305478	154963	150516	55347	42241	81347	84744	17691	22155	301	993	278	384
45-49	340111	171937	168175	52972	39114	91941	94423	26071	32256	658	2070	296	313
50-54	341556	171092	170465	43307	30633	95133	98709	31259	36785	1168	4187	226	152
55-59	355132	175833	179300	35485	24864	103651	105847	34195	40085	2362	8386	140	118
60-64	370420	181063	189357	26382	19494	116625	112938	33634	40603	4339	16264	84	59
65-69	267543	127068	140475	13593	12239	87744	81049	20590	26977	5096	20170	47	40
70-74	214850	96735	118115	9161	9985	68223	60434	12776	19256	6552	28424	24	17
75-79	167416	69875	97541	6033	8471	48734	38763	6979	12792	8123	37511	7	5
80-84	132333	47700	84633	3660	7744	31093	21967	3337	8516	9609	46405	2	2
85-	105837	27878	77960	1604	7881	13932	7648	1380	5813	10961	56617	2	1
Ruotsinkieliset - Svenskspråkiga - Swedish-speaking population													
Yhteensä	291186	145646	145540	72559	64766	59600	53974	9433	11580	3950	15097	106	125
Totalt - Total													
0	3422	1729	1694	1729	1694	-	-	-	-	-	-	-	-
1-4	14001	7131	6870	7131	6870	-	-	-	-	-	-	-	-
0-4	17423	8860	8564	8860	8564	-	-	-	-	-	-	-	-
5-9	16482	8435	8047	8435	8047	-	-	-	-	-	-	-	-
10-14	16845	8702	8144	8702	8144	-	-	-	-	-	-	-	-
15-19	18602	9516	9086	9513	9062	3	24	-	1	-	-	-	-
20-24	16823	8706	8117	8454	7633	246	465	5	19	-	1	1	-
25-29	15768	8312	7456	6964	5526	1301	1813	44	111	1	3	2	5
30-34	15698	8306	7392	4854	3533	3257	3595	186	245	4	6	5	14
35-39	15700	8227	7473	3480	2594	4316	4327	414	519	6	14	12	20
40-44	17337	8904	8434	3041	2490	5113	5009	718	886	18	31	15	19
45-49	17812	9122	8691	2639	2153	5391	5140	1042	1294	31	81	20	24
50-54	17503	8996	8507	2050	1709	5600	5280	1281	1339	52	161	14	20
55-59	19005	9654	9351	1769	1347	6316	6086	1431	1542	127	369	12	9
60-64	21710	11215	10496	1457	1093	7913	6814	1546	1805	288	780	12	5
65-69	18813	9606	9207	919	742	7056	5822	1237	1449	386	1189	8	6
70-74	14136	6848	7288	591	536	5008	4168	801	998	444	1581	6	5
75-79	11362	5103	6259	384	507	3674	2849	402	597	642	2306	2	1
80-84	9849	3978	5871	280	442	2716	1759	205	419	778	3252	-	-
85-	10323	3162	7162	171	649	1693	827	124	360	1175	5327	-	-

1.03 Keskiväkiluku iän ja sukupuolen mukaan maakunnittain 2011

Medelfolkmängd efter ålder och kön landskapsvis 2011

Age of the mean population by sex and region 2011

Ikäryhmä Åldersgrupp Age group	Yhteensä Totalt Total	Manner-Suomi - Fasta Finland - Mainland Finland									
		Uusimaa Nyland	Varsinais- Suomi Egentliga Finland	Satakunta Satakunta	Kanta-Häme Egentliga Tavastland	Pirkanmaa Birkaland	Päijät-Häme Päijänne- Tavastland	Kymenlaakso Kymmenedalen	Etelä-Karjala Södra Karelen	Etelä-Savo Södra Savolax	Pohjois-Savo Norra Savolax

Molemmat sukupuolet - Båda könen - Both sexes

Yhteensä Totalt - Total	5388272	1540684	466200	226799	174893	489698	202004	182106	133507	154203	248037
0- 4	302299	92183	24536	11238	9551	28145	10065	8296	6081	6488	12343
5- 9	291232	85644	23755	11392	9581	26265	10344	8754	6192	7088	12567
10-14	294799	83454	25074	11986	9970	25608	10734	9572	6726	7801	13430
15-19	329925	92852	27493	13538	10711	28503	12492	10851	7804	8881	15261
20-24	330331	99318	29174	12184	9180	32165	11047	8948	7358	7925	14818
25-29	345751	113643	30065	12374	9487	34657	11123	9368	7205	7223	14258
30-34	339762	117049	29504	12074	9918	32873	11174	9696	7055	6811	13241
35-39	317417	107274	27407	11652	9957	30150	11146	9626	6978	7025	12361
40-44	344422	110708	30141	13813	11355	31373	12703	11305	8053	8710	14915
45-49	376334	114632	31993	15540	12376	32726	13982	12946	9281	10813	17597
50-54	373235	103037	30925	15734	12463	32145	14000	13582	9831	12081	18704
55-59	383959	98796	32821	17418	12886	32822	15277	14362	10577	13052	19682
60-64	398468	102021	35322	19153	13618	35195	17323	15503	11229	13682	19447
65-69	289327	75010	26243	13929	9811	26026	12572	11555	8157	10221	13701
70-74	231373	53491	20491	11885	8057	20638	10164	9344	7147	8858	11832
75-79	180074	38618	16247	9234	6257	16406	7441	7456	5703	7221	9713
80-84	142936	28799	13568	7473	5250	13265	5822	6123	4550	5776	7992
85-89	81178	16312	7889	4336	3109	7536	3172	3373	2523	3210	4397
90-	35454	7848	3559	1852	1361	3205	1428	1452	1062	1341	1782

Miehet - Män - Males

Yhteensä Totalt - Total	2645475	745759	226561	111539	85543	240236	97825	89632	66159	75755	122428
0- 4	154562	47160	12484	5761	4957	14339	5169	4186	3070	3337	6358
5- 9	148773	43549	12203	5864	4835	13368	5279	4469	3170	3661	6449
10-14	150574	42472	12885	6185	5072	13067	5381	4848	3402	3958	6883
15-19	168228	47017	13989	6960	5481	14470	6273	5616	4072	4558	7732
20-24	169037	49022	14522	6498	4719	16412	5628	4788	4145	4189	7602
25-29	177626	56269	15160	6452	4901	17873	5709	5054	3899	3880	7390
30-34	174466	59095	14777	6277	4950	17089	5766	5071	3785	3468	6933
35-39	163085	54603	14067	5905	5076	15594	5706	4934	3590	3566	6362
40-44	174894	55523	15167	7040	5808	16042	6396	5759	4108	4408	7539
45-49	190285	57083	16056	7976	6323	16604	7138	6669	4741	5446	8991
50-54	186750	50504	15429	7818	6233	16202	6914	6876	5077	6191	9468
55-59	190008	46562	15984	8829	6399	16080	7423	7232	5298	6707	10121
60-64	195500	47400	17235	9503	6654	17214	8436	7691	5669	6868	9902
65-69	138279	34417	12615	6728	4708	12251	5942	5588	3961	5007	6642
70-74	104696	23208	9283	5404	3661	9288	4522	4248	3291	4048	5401
75-79	75549	15659	6764	3959	2671	6770	2983	3151	2339	3068	4035
80-84	51973	10157	4911	2711	1898	4743	2006	2204	1622	2144	2891
85-89	23576	4496	2255	1277	921	2177	865	944	696	937	1328
90-	7621	1567	781	397	283	658	293	308	228	318	406

Naiset - Kvinnor - Females

Yhteensä Totalt - Total	2742797	794925	239640	115261	89350	249462	104179	92474	67349	78449	125609
0- 4	147737	45023	12052	5477	4594	13806	4897	4110	3011	3151	5986
5- 9	142459	42096	11552	5528	4747	12897	5065	4285	3022	3427	6118
10-14	144226	40983	12189	5801	4899	12542	5353	4724	3324	3844	6548
15-19	161698	45835	13504	6578	5230	14033	6219	5235	3732	4323	7529
20-24	161294	50296	14653	5687	4461	15753	5419	4160	3214	3737	7217
25-29	168125	57375	14905	5922	4587	16784	5414	4314	3307	3343	6868
30-34	165297	57955	14727	5797	4968	15784	5408	4625	3270	3344	6308
35-39	154333	52671	13340	5747	4881	14556	5440	4692	3388	3460	5999
40-44	169528	55185	14974	6773	5547	15331	6307	5546	3945	4302	7377
45-49	186050	57549	15937	7564	6054	16122	6844	6277	4540	5367	8606
50-54	186486	52533	15496	7916	6230	15943	7087	6706	4754	5890	9237
55-59	193951	52234	16837	8589	6487	16743	7854	7130	5279	6345	9561
60-64	202968	54621	18087	9650	6964	17981	8887	7812	5560	6815	9545
65-69	151048	40593	13628	7201	5103	13776	6630	5967	4196	5214	7059
70-74	126678	30283	11209	6481	4397	11350	5642	5096	3856	4810	6431
75-79	104525	22959	9483	5276	3587	9636	4458	4305	3364	4153	5678
80-84	90964	18642	8658	4762	3352	8522	3816	3919	2928	3633	5101
85-89	57602	11816	5634	3059	2188	5359	2308	2429	1827	2274	3070
90-	27834	6281	2778	1455	1078	2547	1135	1144	834	1023	1376

Pohjois-Karjala Norra Karelen	Keski-Suomi Mellersta Finland	Etelä- Pohjanmaa Södra Österbotten	Pohjanmaa Österbotten	Keski- Pohjanmaa Mellersta Österbotten	Pohjois- Pohjanmaa Norra Österbotten	Kainuu Kajanaland	Lappi Lappland	Ahvenanmaa Åland	Ikäryhmä Åldersgrupp Age group
----------------------------------	-------------------------------------	---	--------------------------	---	---	----------------------	-------------------	---------------------	--------------------------------------

Molemmat sukupuolet - Båda könen - Both sexes

165886	274008	193620	178526	68403	396426	81686	183409	28181	Yhteensä Totalt - Total
7915	15750	10926	10742	4438	28740	3885	9482	1498	0- 4
7982	14804	11046	10072	4218	27033	3876	9111	1511	5- 9
8888	14837	11320	10063	4157	25421	4262	9895	1605	10-14
10178	16922	12518	11443	4670	27292	5187	11613	1723	15-19
10364	18434	10851	11665	4137	26046	4162	11087	1472	20-24
9442	17861	10819	11113	4000	26737	4243	10589	1548	25-29
8419	16305	10286	10817	3910	25837	3840	9293	1665	30-34
7869	15146	9857	10019	3671	23308	3592	8570	1813	35-39
9001	15882	11253	10984	3995	23549	4507	10170	2010	40-44
11410	18190	12819	11145	4325	25482	5858	13207	2017	45-49
13169	19154	13535	11100	4392	26022	6600	14817	1949	50-54
13989	19463	14700	12064	4822	26544	7226	15394	2067	55-59
13563	20626	14974	12639	5238	25189	6836	14861	2054	60-64
9673	14674	10440	9858	3634	17520	4854	9754	1699	65-69
8075	12423	8956	7819	2931	14677	4296	9114	1179	70-74
6600	9716	7552	6448	2380	11478	3539	7143	928	75-79
5325	7675	6334	5260	1880	8729	2940	5480	700	80-84
2894	4353	3794	3563	1141	4872	1453	2766	489	85-89
1134	1796	1643	1718	467	1954	534	1068	257	90-

Miehet - Män - Males

82431	135395	96190	89596	33833	199639	40912	92004	14044	Yhteensä Totalt - Total
4023	8084	5545	5534	2293	14618	1990	4876	782	0- 4
4053	7478	5716	5164	2139	13961	1999	4641	779	5- 9
4499	7550	5853	5234	2103	13149	2121	5072	845	10-14
5281	8615	6458	5916	2324	13940	2681	5979	869	15-19
5404	9323	5776	6204	2170	13753	2315	5760	812	20-24
5032	9332	5725	5961	2066	14165	2323	5648	792	25-29
4425	8449	5347	5781	1996	13491	2046	4865	857	30-34
3988	7883	5144	5229	1888	12329	1845	4444	937	35-39
4578	8175	5784	5739	2118	12313	2293	5114	994	40-44
5791	9213	6513	5684	2195	13033	3015	6799	1018	45-49
6720	9712	6854	5580	2161	13111	3399	7573	932	50-54
7270	9838	7585	6058	2393	13441	3805	7994	993	55-59
7065	10330	7573	6380	2639	12703	3500	7720	1023	60-64
4782	7089	5157	4906	1785	8519	2433	4870	883	65-69
3755	5725	4129	3687	1374	6833	1972	4278	594	70-74
2793	4172	3228	2899	1018	5028	1480	3117	423	75-79
1890	2794	2340	2063	723	3295	1135	2152	298	80-84
827	1246	1090	1177	350	1523	461	848	164	85-89
260	390	378	405	103	438	102	258	54	90-

Naiset - Kvinnor - Females

83456	138614	97430	88931	34570	196787	40774	91406	14137	Yhteensä Totalt - Total
3893	7667	5381	5208	2146	14123	1895	4606	717	0- 4
3929	7326	5330	4908	2080	13072	1877	4470	732	5- 9
4390	7287	5468	4829	2054	12272	2141	4823	760	10-14
4897	8307	6060	5527	2346	13352	2506	5634	854	15-19
4960	9112	5075	5462	1968	12293	1847	5327	660	20-24
4410	8529	5094	5153	1934	12572	1921	4941	756	25-29
3994	7856	4939	5036	1914	12347	1794	4428	808	30-34
3882	7263	4714	4790	1783	10980	1748	4126	877	35-39
4423	7707	5470	5246	1877	11236	2214	5056	1016	40-44
5619	8977	6306	5461	2130	12449	2843	6409	1000	45-49
6449	9442	6681	5520	2232	12911	3201	7244	1017	50-54
6720	9626	7115	6006	2429	13103	3421	7400	1075	55-59
6499	10296	7401	6259	2599	12486	3336	7142	1031	60-64
4891	7585	5283	4952	1850	9001	2421	4885	817	65-69
4320	6698	4828	4132	1558	7844	2324	4836	585	70-74
3807	5544	4325	3549	1363	6450	2060	4026	505	75-79
3435	4881	3994	3197	1157	5434	1806	3328	402	80-84
2068	3107	2705	2386	791	3350	992	1918	326	85-89
875	1406	1266	1313	364	1516	432	810	203	90-

1.04 Väestömuutokset ja väkiluku kaupunkimaisuuden 1) ja aluehallintoviraston (AVI) mukaan 2002 - 2011

Befolkningsförändringar och folkmängd efter urbaniseringsgrad 1) och regionförvaltningsverk (RFV) 2002 - 2011

Vital statistics and population by degree of urbanisation 1) and Regional State Administrative Agency (AVI) 2002 - 2011

Alue Område Area	Elävänä syntyneet Levande födda Live births	Kuolleet Döda Deaths	Syntyneiden enemmyys Födelse- överskott Excess of births	Netto- maassa - muutto Inrikes netto- flyttning Internal net migration	Netto- maahan- muutto Netto- invandring Net immigration	Väestön- lisäys Folkkökning Increase of population	Aluejärjestelyt ja korjaus väkilukuun Områdesregleringar och korrigerig av folkmängd Regional rearrangements and correction in population data	Väkiluku 31.12 Folkmängd 31.12 Population 31.12	Solmitut avioliitot Ingångna äktenskap Contracted marriages	Avioerot Skilsmässor Divorces
------------------------	--	----------------------------	---	---	---	--	---	--	--	-------------------------------------

Koko maa - Hela landet - Whole country

2002	55555	49418	6137	-	5222	11359	35	5206295	26969	13336
2003	56630	48996	7634	-	5755	13389	48	5219732	25815	13475
2004	57758	47600	10158	-	6677	16835	44	5236611	29342	13234
2005	57745	47928	9817	-	8986	18803	166	5255580	29283	13383
2006	58840	48065	10775	-	10344	21119	256	5276955	28236	13255
2007	58729	49077	9652	-	13586	23238	291	5300484	29497	13224
2008	59530	49094	10436	-	15457	25893	-63	5326314	31014	13471
2009	60430	49883	10547	-	14548	25095	18	5351427	29836	13527
2010	60980	50887	10093	-	13731	23824	25	5375276	29952	13619
2011	59961	50585	9376	-	16821	26197	-206	5401267	28408	13469

Kaupunkimaiset kunnat

Urbana kommuner

Urban municipalities

2002	38967	29723	9244	4902	4316	18462	4	3464662	20424	10044
2003	40006	29239	10767	3221	4707	18695	-58	3483299	19557	10082
2004	40873	28664	12209	2013	5106	19328	187	3502814	22221	9883
2005	40997	28815	12182	2649	7157	21988	-10	3524792	22078	9956
2006	41831	28910	12921	2916	8204	24041	178	3549011	21161	9873
2007	41819	29729	12090	2564	10993	25647	156	3574814	22077	9798
2008	42453	29513	12940	4820	12467	30227	1961	3607002	23134	10058
2009	42894	30323	12571	3659	11802	28032	-224	3634810	22491	10100
2010	43651	30936	12715	4401	11016	28132	-27	3662915	22453	10212
2011	42747	30955	11792	5048	13814	30654	-153	3693416	21375	10067

Taajaan asutut kunnat

Tätortskommuner

Semi-urban municipalities

2002	8578	8588	-10	-1378	493	-895	2	852456	3542	1825
2003	8544	8863	-319	-1060	593	-786	-3	851667	3289	1883
2004	8750	8389	361	-81	657	937	-230	852374	3822	1850
2005	8655	8639	16	-179	798	635	56	853065	3812	1893
2006	8851	8546	305	637	962	1904	25	854994	3712	1839
2007	8846	8632	214	581	1091	1886	22	856902	4037	1892
2008	8914	8701	213	-512	1481	1182	-1957	856127	4276	1892
2009	9186	8860	326	-538	1173	961	-174	856914	3943	1898
2010	9024	9032	-8	-570	1041	463	-30	857347	4010	1824
2011	9110	8931	179	-422	1270	1027	-15	858359	3743	1910

Maaseutumaiset kunnat

Landsbygdskommuner

Rural municipalities

2002	8010	11107	-3097	-3524	413	-6208	29	889177	3003	1467
2003	8080	10894	-2814	-2161	455	-4520	109	884766	2969	1510
2004	8135	10547	-2412	-1932	914	-3430	87	881423	3299	1501
2005	8093	10474	-2381	-2470	1031	-3820	120	877723	3393	1534
2006	8158	10609	-2451	-3553	1178	-4826	53	872950	3363	1543
2007	8064	10716	-2652	-3145	1502	-4295	113	868768	3383	1534
2008	8163	10880	-2717	-4308	1509	-5516	-67	863185	3604	1521
2009	8350	10700	-2350	-3121	1573	-3898	416	859703	3402	1529
2010	8305	10919	-2614	-3831	1674	-4771	82	855014	3489	1583
2011	8104	10699	-2595	-4626	1737	-5484	-38	849492	3290	1492

Manner-Suomi - Fasta Finland - Mainland Finland

Etelä-Suomen AVI - Södra Finlands RFV

Southern Finland AVI

2002	23373	18209	5164	3263	2956	11383	-82	2106717	12248	6115
2003	23909	18332	5577	1473	3157	10207	-10	2116914	11635	6279
2004	24261	17844	6417	1106	2625	10148	-6	2127056	13207	6023
2005	24058	18138	5920	2340	4853	13113	70	2140239	13075	6079
2006	24630	17802	6828	3102	5822	15752	145	2156136	12567	6051
2007	24541	18406	6135	3374	7673	17182	191	2173509	13153	6020
2008	24953	17984	6969	3403	8639	19011	81	2192601	13796	6133
2009	25056	18807	6249	2326	7978	16553	122	2209276	13486	6175
2010	25504	19237	6267	2022	7160	15449	-4	2224721	13239	6211
2011	24890	18801	6089	1673	9160	16922	21	2241664	12575	6223

1) Tilastollinen kuntaryhitys 2012 - Statistisk kommungruppering 2012 - Statistical grouping of municipalities 2012

1.04 Väestömuutokset ja väkiluku kaupunkimaisuuden 1) ja aluehallintoviraston (AVI) mukaan 2002 - 2011 (Jatk.)
 Befolkningsförändringar och folkmängd efter urbaniseringsgrad 1) och regionförvaltningsverk (RFV) 2002 - 2011 (Forts.)
 Vital statistics and population by degree of urbanisation 1) and Regional State Administrative Agency (AVI) 2002 - 2011 (Cont.)

Alue Område Area	Elävänä syntyneet Levande födda Live births	Kuolleet Döda Deaths	Syntyneiden enemmyys Födelse- överskott Excess of births	Netto- maassa - muutto Inrikes netto- flyttning Internal net migration	Netto- maahan- muutto Netto- invandring Net immigration	Väestön- lisäys Folkökning Increase of population	Aluejärjestelyt ja korjaus väkilukuun Områdesregleringar och korrigering av folkmängd Regional rearrangements and correction in population data	Väkiluku 31.12 Folkmängd 31.12 Population 31.12	Solmitut avioliitot Ingångna äktenskap Contracted marriages	Avioerot Skilsmässor Divorces
------------------------	--	----------------------------	---	---	---	---	--	--	--	-------------------------------------

Lounais-Suomen AVI - Sydvästra Finlands RFV

Southwestern Finland AVI

2002	6744	6995	-251	416	685	850	-27	682769	3464	1736
2003	6739	6796	-57	314	647	904	-4	683669	3331	1727
2004	7015	6643	372	-307	697	762	16	684447	3758	1804
2005	6869	6848	21	260	836	1117	-14	685550	3815	1827
2006	7050	6726	324	183	1100	1607	-8	687149	3608	1722
2007	6934	6958	-24	-656	1168	488	29	687666	3692	1760
2008	6951	6958	-7	-142	1354	1205	-42	688829	4057	1803
2009	7141	7047	94	-5	1392	1481	-10	690300	3751	1763
2010	7325	7221	104	411	1405	1920	-6	692214	3715	1774
2011	7108	7143	-35	152	1478	1595	-25	693784	3563	1703

Itä-Suomen AVI - Östra Finlands RFV

Eastern Finland AVI

2002	5245	6580	-1335	-2222	390	-3167	35	584974	2294	1366
2003	5276	6449	-1173	-1467	460	-2180	-13	582781	2292	1329
2004	5396	6326	-930	-1388	629	-1689	-1	581091	2581	1298
2005	5343	6372	-1029	-1844	643	-2230	32	578893	2566	1349
2006	5320	6355	-1035	-2175	801	-2409	25	576509	2533	1341
2007	5211	6519	-1308	-2525	822	-3011	-20	573478	2639	1280
2008	5223	6594	-1371	-1948	996	-2323	29	571184	2708	1274
2009	5278	6447	-1169	-1221	948	-1442	-30	569712	2422	1338
2010	5284	6708	-1424	-830	999	-1255	20	568477	2594	1322
2011	5428	6478	-1050	-910	1268	-692	-11	567774	2457	1337

Länsi- ja Sisä-Suomen AVI - Västra och Inre Finlands RFV

Western and Inland Finland AVI

2002	12238	11604	634	1168	956	2758	63	1157279	5803	2613
2003	12644	11315	1329	1747	1055	4131	47	1161457	5442	2710
2004	12880	10909	1971	1800	1788	5559	22	1167038	6224	2641
2005	13015	10855	2160	1059	1634	4853	48	1171939	6369	2618
2006	13429	11140	2289	1209	1754	5252	54	1177245	6108	2669
2007	13501	11220	2281	1859	2597	6737	50	1184032	6418	2706
2008	13786	11397	2389	468	3140	5997	-90	1189939	6813	2772
2009	14148	11440	2708	788	2533	6029	-55	1195913	6588	2764
2010	14081	11664	2417	457	2546	5420	-2	1201331	6724	2758
2011	13893	11846	2047	810	3114	5971	-126	1207176	6428	2695

Pohjois-Suomen AVI - Norra Finlands RFV

Northern Finland AVI

2002	5930	3954	1976	-1431	262	807	36	460522	2321	999
2003	6026	4030	1996	-1267	367	1096	29	461647	2235	970
2004	6125	3864	2261	-513	603	2351	8	464006	2593	1022
2005	6401	3727	2674	-858	577	2393	-6	466393	2511	1051
2006	6340	3943	2397	-1233	514	1678	-13	468058	2471	1011
2007	6442	3910	2532	-1124	770	2178	20	470256	2628	1024
2008	6451	3991	2460	-1002	662	2120	-34	472342	2630	1083
2009	6623	4011	2612	-1162	969	2419	-17	474744	2609	1049
2010	6595	3963	2632	-1161	810	2281	13	477038	2629	1085
2011	6416	4120	2296	-1070	979	2205	-58	479185	2430	1091

Lapin AVI - Lapplands RFV

Lapland AVI

2002	1756	1840	-84	-1373	-69	-1526	15	187777	749	442
2003	1774	1806	-32	-847	17	-862	2	186917	770	405
2004	1800	1752	48	-783	247	-488	14	186443	843	393
2005	1791	1729	62	-1014	295	-657	14	185800	835	418
2006	1776	1842	-66	-1130	309	-887	22	184935	833	398
2007	1814	1815	-1	-930	381	-550	5	184390	851	374
2008	1872	1920	-48	-873	512	-409	-18	183963	871	362
2009	1917	1884	33	-797	546	-218	3	183748	860	385
2010	1905	1861	44	-940	628	-268	8	183488	908	417
2011	1941	1920	21	-728	562	-145	-13	183330	842	367

Ahvenanmaan valtionvirasto - Statens ämbetsverk på Åland

State Department of Åland

2002	269	236	33	179	42	254	-5	26257	90	65
2003	262	268	-6	47	52	93	-3	26347	110	55
2004	281	262	19	85	88	192	-9	26530	136	53
2005	268	259	9	57	148	214	22	26766	112	41
2006	295	257	38	44	44	126	31	26923	116	63
2007	286	249	37	2	175	214	16	27153	116	60
2008	294	250	44	94	154	292	11	27456	139	44
2009	267	247	20	71	182	273	5	27734	120	53
2010	286	233	53	41	183	277	-4	28007	143	52
2011	285	277	8	73	260	341	6	28354	113	53

1.05 Väestömuutokset maakunnittain 1) 1997 - 2011

Befolkningsförändringar landskapsvis 1) 1997 - 2011

Vital statistics by region 1) 1997 - 2011

Vuosi Ar Year	Yhteensä Totalt Total	Manner-Suomi - Fasta Finland - Mainland Finland									
		Uusimaa Nyland	Varsinais- Suomi Egentliga Finland	Satakunta Satakunta	Kanta- Häme Egentliga Tavastland	Pirkanmaa Birkaland	Päijät-Häme Päijänne- Tavastland	Kymenlaakso Kymmenedalen	Etelä-Karjala Södra Karelen	Etelä-Savo Södra Savolax	Pohjois-Savo Norra Savolax

Syntyneiden enemmyys - Födelseöverskott - Excess of births

1997	10221	6441	426	-100	136	505	-2	-309	-234	-298	54
1998	7846	5746	502	-107	-28	527	-168	-425	-348	-395	-86
1999	8229	6400	519	-156	32	416	-28	-418	-375	-469	-62
2000	7403	6247	223	-242	-36	369	64	-560	-295	-534	-173
2001	7639	6133	169	-235	-184	555	51	-431	-246	-463	-6
2002	6137	6188	60	-311	-66	153	-68	-620	-270	-547	-354
2003	7634	6676	209	-266	-30	649	-140	-481	-448	-577	-263
2004	10158	7086	459	-87	-1	1123	43	-301	-410	-576	-40
2005	9817	6849	249	-228	-183	1085	21	-457	-310	-653	-118
2006	10775	7518	354	-30	106	1136	72	-589	-279	-646	-175
2007	9652	7174	313	-337	22	1061	-132	-549	-380	-635	-409
2008	10436	7776	369	-376	117	1334	-65	-529	-330	-739	-244
2009	10547	7514	420	-326	101	1245	-270	-586	-510	-784	-191
2010	10093	7380	511	-407	-94	1089	-218	-492	-309	-808	-231
2011	9376	7238	374	-409	73	1078	-263	-575	-384	-684	-261

Maassamuuton nettomuutto - Inrikes nettoflyttning - Internal net migration

1997	-	9294	1500	-1161	-89	1554	-283	-727	-231	-1032	-1186
1998	-	10222	1836	-1236	-160	1766	-375	-470	-593	-1171	-1636
1999	-	9942	1527	-1354	90	1759	-282	-871	-604	-1194	-1433
2000	-	7899	1047	-1508	170	2044	-178	-751	-207	-984	-1566
2001	-	5981	1302	-1144	243	2492	8	-668	-219	-880	-1054
2002	-	2986	1103	-687	300	2553	353	-215	-161	-762	-563
2003	-	731	784	-470	719	2097	331	-212	-96	-534	-506
2004	-	947	259	-566	761	2290	-113	-185	-304	-550	-418
2005	-	1957	960	-700	764	2359	-13	-308	-60	-450	-1059
2006	-	3112	967	-784	1180	2402	-115	-807	-268	-639	-658
2007	-	2828	179	-835	1179	2364	602	-683	-552	-1230	-511
2008	-	3130	550	-692	1209	1637	430	-989	-377	-742	-583
2009	-	2412	433	-438	486	1723	260	-479	-353	-476	-374
2010	-	1887	695	-284	533	1386	384	-376	-406	-326	-385
2011	-	2178	581	-429	241	1461	294	-599	-441	-536	-73

Nettomaahanmuutto - Nettoinvandring - Net immigration

1997	3710	1538	523	-25	62	413	282	64	227	71	82
1998	3375	1205	698	137	67	206	254	86	179	108	111
1999	2778	688	450	35	103	407	172	83	193	75	25
2000	2584	472	297	100	21	441	201	159	244	114	31
2001	5802	2158	714	120	117	621	200	325	288	79	124
2002	5222	2294	552	133	143	498	165	253	101	108	38
2003	5755	2537	480	167	70	521	142	250	158	163	152
2004	6677	1503	565	132	214	740	327	378	203	230	186
2005	8986	3810	643	193	160	600	275	415	193	219	126
2006	10344	4597	903	197	263	731	315	449	198	266	256
2007	13586	6062	938	230	298	1022	356	557	400	262	292
2008	15457	6736	1048	306	273	1114	431	723	476	248	340
2009	14548	6153	895	497	209	811	425	767	424	226	311
2010	13731	5497	1068	337	283	1011	336	636	408	225	368
2011	16821	7334	1116	362	374	1061	390	626	436	299	516

Väestönlisäys - Folkökning - Increase of population

1997	13931	17273	2449	-1286	109	2472	-3	-972	-238	-1259	-1050
1998	11221	17173	3036	-1206	-121	2499	-289	-809	-762	-1458	-1611
1999	11007	17030	2496	-1475	225	2582	-138	-1206	-786	-1588	-1470
2000	9987	14618	1567	-1650	155	2854	87	-1152	-258	-1404	-1708
2001	13441	14272	2185	-1259	176	3668	259	-774	-177	-1264	-936
2002	11359	11468	1715	-865	377	3204	450	-582	-330	-1201	-879
2003	13389	9944	1473	-569	759	3267	333	-443	-386	-948	-617
2004	16835	9536	1283	-521	974	4153	257	-108	-511	-896	-272
2005	18803	12616	1852	-735	741	4044	283	-350	-177	-884	-1051
2006	21119	15227	2224	-617	1549	4269	272	-947	-349	-1019	-577
2007	23238	16064	1430	-942	1499	4447	826	-675	-532	-1603	-628
2008	25893	17642	1967	-762	1599	4085	796	-795	-231	-1233	-487
2009	25095	16079	1748	-267	796	3779	415	-298	-439	-1034	-254
2010	23824	14764	2274	-354	722	3486	502	-232	-307	-909	-248
2011	26197	16750	2071	-476	688	3600	421	-548	-389	-921	182

1) Aluejako 1.1.2012 - Områdesindelning 1.1.2012 - Regional division 1.1.2012

Pohjois-Karjala Norra Karelen	Keski-Suomi Mellersta Finland	Etelä- Pohjanmaa Södra Österbotten	Pohjanmaa Österbotten	Keski- Pohjanmaa Mellersta Österbotten	Pohjois- Pohjanmaa Norra Österbotten	Kainuu Kajanaland	Lappi Lappland	Ahvenanmaa Åland	Vuosi År Year
----------------------------------	-------------------------------------	---	--------------------------	---	---	----------------------	-------------------	---------------------	---------------------

Syntyneiden enemmitys - Födelseöverskott - Excess of births

-34	432	117	304	264	2095	19	360	45	1997
-267	200	25	253	203	1850	-59	349	74	1998
-193	214	-81	153	235	1918	-46	180	-10	1999
-267	200	-5	168	198	1983	-154	206	11	2000
-280	135	64	150	218	2093	-157	18	55	2001
-434	147	-31	211	154	2211	-235	-84	33	2002
-333	272	-58	227	239	2231	-235	-32	-6	2003
-314	384	59	219	186	2436	-175	48	19	2004
-258	561	-28	267	275	2749	-75	62	9	2005
-214	596	-19	337	239	2691	-294	-66	38	2006
-264	495	43	401	281	2710	-178	-1	37	2007
-388	388	69	400	198	2682	-222	-48	44	2008
-194	580	106	480	297	2813	-201	33	20	2009
-385	489	-11	590	260	2826	-194	44	53	2010
-105	296	36	384	253	2621	-325	21	8	2011

Maassamuuton nettomuutto - Inrikes nettoflyttning - Internal net migration

-1190	5	-1373	-422	-460	-1156	-1231	-1902	90	1997
-1390	-284	-1023	-443	-487	-825	-1142	-2706	117	1998
-1141	-159	-906	-825	-687	-452	-1026	-2504	120	1999
-799	190	-1176	-556	-536	747	-1232	-2703	99	2000
-806	513	-1190	-577	-639	310	-1231	-2636	195	2001
-897	-7	-578	-477	-323	-387	-1044	-1373	179	2002
-427	577	-190	-402	-335	-581	-686	-847	47	2003
-420	288	-60	-370	-348	196	-709	-783	85	2004
-335	-184	-375	-626	-115	-87	-771	-1014	57	2005
-878	-249	-335	-340	-269	-425	-808	-1130	44	2006
-784	105	-121	-348	-141	-450	-674	-930	2	2007
-623	167	-642	-370	-324	-414	-588	-873	94	2008
-371	40	-468	-236	-271	-636	-526	-797	71	2009
-119	36	-351	-441	-173	-558	-603	-940	41	2010
-301	-	-236	-177	-238	-399	-671	-728	73	2011

Nettomaahanmuutto - Nettoinvandring - Net immigration

117	216	43	8	-12	104	30	-16	-17	1997
142	193	36	-	25	-84	40	-60	32	1998
175	189	21	76	8	56	43	6	-27	1999
141	144	-8	64	43	104	85	-39	-30	2000
242	178	48	266	48	136	77	86	-25	2001
244	131	151	194	-18	109	153	-69	42	2002
145	137	88	270	39	232	135	17	52	2003
213	371	116	471	90	332	271	247	88	2004
298	315	116	531	72	399	178	295	148	2005
279	280	129	565	49	365	149	309	44	2006
268	438	298	716	123	495	275	381	175	2007
408	518	286	1012	210	469	193	512	154	2008
411	424	362	821	115	771	198	546	182	2009
406	321	338	754	122	598	212	628	183	2010
453	469	433	1009	142	762	217	562	260	2011

Väestönlisäys - Folkökning - Increase of population

-1107	653	-1213	-110	-208	1043	-1182	-1558	118	1997
-1515	109	-962	-190	-259	941	-1161	-2417	223	1998
-1159	244	-966	-596	-444	1522	-1029	-2318	83	1999
-925	534	-1189	-324	-295	2834	-1301	-2536	80	2000
-844	826	-1078	-161	-373	2539	-1311	-2532	225	2001
-1087	271	-458	-72	-187	1933	-1126	-1526	254	2002
-615	986	-160	95	-57	1882	-786	-862	93	2003
-521	1043	115	320	-72	2964	-613	-488	192	2004
-295	692	-287	172	232	3061	-668	-657	214	2005
-813	627	-225	562	19	2631	-953	-887	126	2006
-780	1038	220	769	263	2755	-577	-550	214	2007
-603	1073	-287	1042	84	2737	-617	-409	292	2008
-154	1044	-	1065	141	2948	-529	-218	273	2009
-98	846	-24	903	209	2866	-585	-268	277	2010
47	765	233	1216	157	2984	-779	-145	341	2011

1.06 Väestömuutokset ja keskväkiluku kaupunkimaisuuden 1) ja aluehallintoviraston (AVI) mukaan 2002 - 2011, promillea 2) (Jatk.)
 Befolkningsförändringar och medelfolkmängd efter urbaniseringsgrad 1) och regionförvaltningsverk (RFV) 2002 - 2011, promille 2) (Forts.)
 Vital statistics and mean population by degree of urbanisation 1) and regional state administrative agency (AVI) 2002 - 2011, per mille (Cont.)

Alue Område Area	Elävänä syntyneet Levande födda Live births	Kuolleet Döda Deaths	Syntyneiden enemmyys Födelse- överskott Excess of births	Netto- maassa muutto Inrikes netto- flyttning Internal net migration	Netto- maahan- muutto Netto- invandring Net immigration	Väestön- lisäys Folkökning Increase of population	Aluejärjestelyt ja korjaus väkilukuun Områdesregleringar och korrigerig av folkmängd Regional rearrangements and correction in population data	Keskväkiluku Medelfolkmängd Mean population	Solmitut avioliitot Ingångna äktenskap Contracted marriages	Avioerot Skilsmässor Divorces
Koko maa - Hela landet - Whole country										
2002	10,68	9,50	1,18	-	1,00	2,18	0,01	5200598	5,19	2,56
2003	10,86	9,40	1,46	-	1,10	2,57	0,01	5213014	4,95	2,58
2004	11,05	9,10	1,94	-	1,28	3,22	0,01	5228172	5,61	2,53
2005	11,01	9,14	1,87	-	1,71	3,58	0,03	5246096	5,58	2,55
2006	11,17	9,13	2,05	-	1,96	4,01	0,05	5266268	5,36	2,52
2007	11,10	9,28	1,83	-	2,57	4,39	0,06	5288720	5,58	2,50
2008	11,20	9,24	1,96	-	2,91	4,87	-0,01	5313399	5,84	2,54
2009	11,32	9,34	1,98	-	2,72	4,70	0,00	5338871	5,59	2,53
2010	11,37	9,49	1,88	-	2,56	4,44	0,00	5363352	5,58	2,54
2011	11,13	9,39	1,74	-	3,12	4,86	-0,04	5388272	5,27	2,50
Kaupunkimaiset kunnat Urbana kommuner Urban municipalities										
2002	11,28	8,60	2,68	1,42	1,25	5,34	0,00	3455429	5,91	2,91
2003	11,52	8,42	3,10	0,93	1,35	5,38	-0,02	3473981	5,63	2,90
2004	11,70	8,21	3,50	0,58	1,46	5,53	0,05	3493057	6,36	2,83
2005	11,67	8,20	3,47	0,75	2,04	6,26	0,00	3513803	6,28	2,83
2006	11,83	8,17	3,65	0,82	2,32	6,80	0,05	3536902	5,98	2,79
2007	11,74	8,35	3,39	0,72	3,09	7,20	0,04	3561913	6,20	2,75
2008	11,82	8,22	3,60	1,34	3,47	8,42	0,55	3591932	6,44	2,80
2009	11,85	8,37	3,47	1,01	3,26	7,74	-0,06	3620906	6,21	2,79
2010	11,96	8,48	3,48	1,21	3,02	7,71	-0,01	3648863	6,15	2,80
2011	11,62	8,42	3,21	1,37	3,76	8,33	-0,04	3678166	5,81	2,74
Taajaan asutut kunnat Tätortskommuner Semi-urban municipalities										
2002	10,06	10,07	-0,01	-1,62	0,58	-1,05	0,00	852903	4,15	2,14
2003	10,03	10,40	-0,37	-1,24	0,70	-0,92	0,00	852062	3,86	2,21
2004	10,27	9,85	0,42	-0,10	0,77	1,10	-0,27	852021	4,49	2,17
2005	10,15	10,13	0,02	-0,21	0,94	0,74	0,07	852720	4,47	2,22
2006	10,36	10,01	0,36	0,75	1,13	2,23	0,03	854030	4,35	2,15
2007	10,33	10,08	0,25	0,68	1,27	2,20	0,03	855948	4,72	2,21
2008	10,42	10,17	0,25	-0,60	1,73	1,38	-2,29	855491	5,00	2,21
2009	10,72	10,34	0,38	-0,63	1,37	1,12	-0,20	856521	4,60	2,22
2010	10,53	10,54	-0,01	-0,67	1,21	0,54	-0,04	857131	4,68	2,13
2011	10,62	10,41	0,21	-0,49	1,48	1,20	-0,02	857853	4,36	2,23
Maaseutumaiset kunnat Landsbygdskommuner Rural municipalities										
2002	8,98	12,45	-3,47	-3,95	0,46	-6,96	0,03	892267	3,37	1,64
2003	9,11	12,28	-3,17	-2,44	0,51	-5,10	0,12	886972	3,35	1,70
2004	9,21	11,94	-2,73	-2,19	1,03	-3,88	0,10	883095	3,74	1,70
2005	9,20	11,91	-2,71	-2,81	1,17	-4,34	0,14	879573	3,86	1,74
2006	9,32	12,12	-2,80	-4,06	1,35	-5,51	0,06	875337	3,84	1,76
2007	9,26	12,31	-3,05	-3,61	1,72	-4,93	0,13	870859	3,88	1,76
2008	9,43	12,56	-3,14	-4,97	1,74	-6,37	-0,08	865977	4,16	1,76
2009	9,69	12,42	-2,73	-3,62	1,83	-4,52	0,48	861444	3,95	1,77
2010	9,69	12,74	-3,05	-4,47	1,95	-5,56	0,10	857359	4,07	1,85
2011	9,51	12,55	-3,04	-5,43	2,04	-6,43	-0,04	852253	3,86	1,75
Manner-Suomi - Fasta Finland - Mainland Finland										
Etelä-Suomen AVI - Södra Finlands RFV Southern Finland AVI										
2002	11,12	8,67	2,46	1,55	1,41	5,42	-0,04	2101067	5,83	2,91
2003	11,32	8,68	2,64	0,70	1,49	4,83	0,00	2111816	5,51	2,97
2004	11,43	8,41	3,02	0,52	1,24	4,78	0,00	2121985	6,22	2,84
2005	11,28	8,50	2,77	1,10	2,27	6,15	0,03	2133648	6,13	2,85
2006	11,47	8,29	3,18	1,44	2,71	7,33	0,07	2148188	5,85	2,82
2007	11,34	8,50	2,83	1,56	3,54	7,94	0,09	2164823	6,08	2,78
2008	11,43	8,24	3,19	1,56	3,96	8,71	0,04	2183055	6,32	2,81
2009	11,38	8,54	2,84	1,06	3,62	7,52	0,06	2200939	6,13	2,81
2010	11,50	8,68	2,83	0,91	3,23	6,97	0,00	2216999	5,97	2,80
2011	11,15	8,42	2,73	0,75	4,10	7,58	0,01	2233193	5,63	2,79
Lounais-Suomen AVI - Sydvästra Finlands RFV Southwestern Finland AVI										
2002	9,88	10,25	-0,37	0,61	1,00	1,25	-0,04	682358	5,08	2,54
2003	9,86	9,95	-0,08	0,46	0,95	1,32	-0,01	683219	4,88	2,53
2004	10,25	9,71	0,54	-0,45	1,02	1,11	0,02	684058	5,49	2,64
2005	10,03	10,00	0,03	0,38	1,22	1,63	-0,02	684999	5,57	2,67
2006	10,27	9,80	0,47	0,27	1,60	2,34	-0,01	686350	5,26	2,51

1) Tilastollinen kuntaryhitys 2012 - Statistisk kommungruppering 2012 - Statistical grouping of municipalities 2012
 2) Promillea keskväkiluvusta - I promille av medelfolkmängden - per 1000 of mean population

1.06 Väestönmuutokset ja keskväkiluku kaupunkimaisuuden 1) ja aluehallintoviraston (AVI) mukaan 2002 - 2011, promillea 2) (Jatk.)
 Befolkningsförändringar och medelfolkmängd efter urbaniseringsgrad 1) och regionförvaltningsverk (RFV) 2002 - 2011, promille 2) (Forts.)
 Vital statistics and mean population by degree of urbanisation 1) and regional state administrative agency (AVI) 2002 - 2011, per mille (Cont.)

Alue Område Area	Elävänä syntyneet Levande födda Live births	Kuolleet Döda Deaths	Syntyneiden enemmyys Födelse- överskott Excess of births	Netto- maassa muutto Inrikes netto- flyttning Internal net migration	Netto- maahan- muutto Netto- invandring Net immigration	Väestön- lisäys Folkökning Increase of population	Aluejärjestelyt ja korjaus väkilukuun Områdesregleringar och korrigering av folkmängd Regional rearrangements and correction in population data	Keskväkiluku Medelfolkmängd Mean population	Solmitut avioliitot Ingångna äktenskap Contracted marriages	Avioerot Skilsmässor Divorces
2007	10,09	10,12	-0,03	-0,95	1,70	0,71	0,04	687408	5,37	2,56
2008	10,10	10,11	-0,01	-0,21	1,97	1,75	-0,06	688248	5,89	2,62
2009	10,36	10,22	0,14	-0,01	2,02	2,15	-0,01	689565	5,44	2,56
2010	10,60	10,45	0,15	0,59	2,03	2,78	-0,01	691257	5,37	2,57
2011	10,26	10,31	-0,05	0,22	2,13	2,30	-0,04	692999	5,14	2,46
Itä-Suomen AVI - Östra Finlands RFV										
<i>Eastern Finland AVI</i>										
2002	8,94	11,22	-2,28	-3,79	0,66	-5,40	0,06	586540	3,91	2,33
2003	9,04	11,05	-2,01	-2,51	0,79	-3,73	-0,02	583878	3,93	2,28
2004	9,27	10,87	-1,60	-2,39	1,08	-2,90	0,00	581936	4,44	2,23
2005	9,21	10,99	-1,77	-3,18	1,11	-3,84	0,06	579992	4,42	2,33
2006	9,21	11,00	-1,79	-3,76	1,39	-4,17	0,04	577701	4,38	2,32
2007	9,06	11,34	-2,27	-4,39	1,43	-5,24	-0,03	574994	4,59	2,23
2008	9,13	11,52	-2,40	-3,40	1,74	-4,06	0,05	572331	4,73	2,23
2009	9,25	11,30	-2,05	-2,14	1,66	-2,53	-0,05	570448	4,25	2,35
2010	9,28	11,79	-2,50	-1,46	1,76	-2,21	0,04	569095	4,56	2,32
2011	9,55	11,40	-1,85	-1,60	2,23	-1,22	-0,02	568126	4,32	2,35
Länsi- ja Sisä-Suomen AVI - Västra och Inre Finlands RFV										
<i>Western and Inland Finland AVI</i>										
2002	10,59	10,04	0,55	1,01	0,83	2,39	0,05	1155869	5,02	2,26
2003	10,91	9,76	1,15	1,51	0,91	3,66	0,04	1159368	4,69	2,34
2004	11,06	9,37	1,69	1,55	1,54	4,77	0,02	1164248	5,35	2,27
2005	11,13	9,28	1,85	0,91	1,40	4,15	0,04	1169489	5,45	2,24
2006	11,43	9,48	1,95	1,03	1,49	4,47	0,05	1174592	5,20	2,27
2007	11,44	9,50	1,93	1,57	2,20	5,71	0,04	1180639	5,44	2,29
2008	11,61	9,60	2,01	0,39	2,65	5,05	-0,08	1186986	5,74	2,34
2009	11,86	9,59	2,27	0,66	2,12	5,05	-0,05	1192926	5,52	2,32
2010	11,75	9,73	2,02	0,38	2,12	4,52	0,00	1198622	5,61	2,30
2011	11,54	9,84	1,70	0,67	2,59	4,96	-0,10	1204254	5,34	2,24
Pohjois-Suomen AVI - Norra Finlands RFV										
<i>Northern Finland AVI</i>										
2002	12,89	8,59	4,29	-3,11	0,57	1,75	0,08	460101	5,04	2,17
2003	13,07	8,74	4,33	-2,75	0,80	2,38	0,06	461085	4,85	2,10
2004	13,23	8,35	4,89	-1,11	1,30	5,08	0,02	462827	5,60	2,21
2005	13,76	8,01	5,75	-1,84	1,24	5,14	-0,01	465200	5,40	2,26
2006	13,57	8,44	5,13	-2,64	1,10	3,59	-0,03	467226	5,29	2,16
2007	13,73	8,33	5,40	-2,40	1,64	4,64	0,04	469157	5,60	2,18
2008	13,69	8,47	5,22	-2,13	1,40	4,50	-0,07	471299	5,58	2,30
2009	13,99	8,47	5,52	-2,45	2,05	5,11	-0,04	473543	5,51	2,22
2010	13,86	8,33	5,53	-2,44	1,70	4,79	0,03	475891	5,52	2,28
2011	13,42	8,62	4,80	-2,24	2,05	4,61	-0,12	478112	5,08	2,28
Lapin AVI - Lapplands RFV										
<i>Lapland AVI</i>										
2002	9,31	9,76	-0,45	-7,28	-0,37	-8,09	0,08	188533	3,97	2,34
2003	9,47	9,64	-0,17	-4,52	0,09	-4,60	0,01	187347	4,11	2,16
2004	9,64	9,39	0,26	-4,19	1,32	-2,61	0,07	186680	4,52	2,11
2005	9,62	9,29	0,33	-5,45	1,58	-3,53	0,08	186122	4,49	2,25
2006	9,58	9,94	-0,36	-6,10	1,67	-4,79	0,12	185368	4,49	2,15
2007	9,82	9,83	-0,01	-5,04	2,06	-2,98	0,03	184663	4,61	2,03
2008	10,16	10,42	-0,26	-4,74	2,78	-2,22	-0,10	184177	4,73	1,97
2009	10,43	10,25	0,18	-4,33	2,97	-1,19	0,02	183856	4,68	2,09
2010	10,37	10,14	0,24	-5,12	3,42	-1,46	0,04	183618	4,95	2,27
2011	10,58	10,47	0,11	-3,97	3,06	-0,79	-0,07	183409	4,59	2,00
Ahvenanmaan valtionvirasto - Statens ämbetsverk på Åland										
<i>State Department of Åland</i>										
2002	10,29	9,03	1,26	6,85	1,61	9,72	-0,19	26133	3,44	2,49
2003	9,96	10,19	-0,23	1,79	1,98	3,54	-0,11	26302	4,18	2,09
2004	10,63	9,91	0,72	3,22	3,33	7,26	-0,34	26439	5,14	2,00
2005	10,06	9,72	0,34	2,14	5,55	8,03	0,83	26648	4,20	1,54
2006	10,99	9,57	1,42	1,64	1,64	4,69	1,15	26845	4,32	2,35
2007	10,58	9,21	1,37	0,07	6,47	7,91	0,59	27038	4,29	2,22
2008	10,77	9,16	1,61	3,44	5,64	10,69	0,40	27305	5,09	1,61
2009	9,68	8,95	0,72	2,57	6,60	9,89	0,18	27595	4,35	1,92
2010	10,26	8,36	1,90	1,47	6,57	9,94	-0,14	27871	5,13	1,87
2011	10,11	9,83	0,28	2,59	9,23	12,10	0,21	28181	4,01	1,88

1.07 Väestömuutokset maakunnittain 1) 1997 - 2011 promillea keskiväkiluvusta

Befolkningsförändringar landskapsvis 1) 1997 - 2011 i promille av medelfolkvärdet

Vital statistics by region 1) 1997 - 2011, per 1,000 of mean population

Vuosi År Year	Yhteensä Totalt Total	Manner-Suomi - Fasta Finland - Mainland Finland									
		Uusimaa Nyland	Varsinais-Suomi Egentliga Finland	Satakunta Satakunta	Kanta-Häme Egentliga Tavastland	Pirkanmaa Birkaland	Päijät-Häme Päijänne- Tavastland	Kymenlaakso Kymmeneleden	Etelä-Karjala Södra Karelen	Etelä-Savo Södra Savolax	Pohjois-Savo Norra Savolax

Syntyneiden enemmitys - Nativitetsoverskott - Excess of births

1997	1,99	4,82	0,97	-0,42	0,82	1,15	-0,01	-1,62	-1,68	-1,75	0,21
1998	1,52	4,24	1,14	-0,45	-0,17	1,19	-0,85	-2,23	-2,51	-2,33	-0,33
1999	1,59	4,67	1,17	-0,66	0,19	0,94	-0,14	-2,21	-2,72	-2,79	-0,24
2000	1,43	4,50	0,50	-1,03	-0,22	0,82	0,32	-2,98	-2,15	-3,21	-0,68
2001	1,47	4,38	0,38	-1,01	-1,11	1,23	0,26	-2,30	-1,79	-2,80	-0,02
2002	1,18	4,38	0,13	-1,34	-0,40	0,34	-0,34	-3,33	-1,97	-3,34	-1,40
2003	1,46	4,69	0,46	-1,15	-0,18	1,42	-0,71	-2,59	-3,28	-3,54	-1,05
2004	1,94	4,94	1,01	-0,38	-0,01	2,43	0,22	-1,62	-3,01	-3,56	-0,16
2005	1,87	4,74	0,55	-0,99	-1,09	2,33	0,11	-2,47	-2,28	-4,06	-0,47
2006	2,05	5,15	0,78	-0,13	0,63	2,42	0,36	-3,19	-2,06	-4,04	-0,70
2007	1,83	4,86	0,68	-1,47	0,13	2,24	-0,66	-2,99	-2,82	-4,00	-1,64
2008	1,96	5,21	0,80	-1,65	0,68	2,79	-0,32	-2,89	-2,45	-4,70	-0,98
2009	1,98	4,98	0,91	-1,43	0,58	2,58	-1,34	-3,21	-3,80	-5,02	-0,77
2010	1,88	4,84	1,10	-1,79	-0,54	2,24	-1,08	-2,70	-2,31	-5,21	-0,93
2011	1,74	4,70	0,80	-1,80	0,42	2,20	-1,30	-3,16	-2,88	-4,44	-1,05

Maassamuuton nettomuutto - Inrikes nettoflyttning - Internal net migration

1997	-	6,96	3,42	-4,86	-0,54	3,53	-1,43	-3,81	-1,66	-6,05	-4,58
1998	-	7,55	4,16	-5,20	-0,97	3,99	-1,90	-2,47	-4,28	-6,91	-6,35
1999	-	7,25	3,44	-5,73	0,55	3,95	-1,43	-4,60	-4,39	-7,11	-5,59
2000	-	5,70	2,35	-6,42	1,03	4,57	-0,90	-3,99	-1,51	-5,91	-6,15
2001	-	4,27	2,90	-4,90	1,47	5,53	0,04	-3,57	-1,60	-5,33	-4,16
2002	-	2,11	2,45	-2,96	1,81	5,62	1,78	-1,15	-1,18	-4,65	-2,23
2003	-	0,51	1,74	-2,03	4,32	4,58	1,67	-1,14	-0,70	-3,28	-2,01
2004	-	0,66	0,57	-2,45	4,55	4,97	-0,57	-1,00	-2,23	-3,40	-1,66
2005	-	1,35	2,11	-3,04	4,55	5,07	-0,07	-1,66	-0,44	-2,80	-4,23
2006	-	2,13	2,12	-3,41	6,98	5,11	-0,58	-4,37	-1,98	-3,99	-2,63
2007	-	1,92	0,39	-3,65	6,91	4,98	3,02	-3,71	-4,09	-7,75	-2,05
2008	-	2,10	1,20	-3,03	7,02	3,42	2,15	-5,40	-2,80	-4,72	-2,34
2009	-	1,60	0,94	-1,93	2,80	3,57	1,29	-2,62	-2,63	-3,05	-1,51
2010	-	1,24	1,50	-1,25	3,06	2,85	1,91	-2,06	-3,03	-2,10	-1,55
2011	-	1,41	1,25	-1,89	1,38	2,98	1,46	-3,29	-3,30	-3,48	-0,29

Nettomaahanmuutto - Nettoinvandring - Net immigration

1997	0,72	1,15	1,19	-0,10	0,38	0,94	1,43	0,34	1,63	0,42	0,32
1998	0,65	0,89	1,58	0,58	0,41	0,47	1,29	0,45	1,29	0,64	0,43
1999	0,54	0,50	1,01	0,15	0,62	0,91	0,87	0,44	1,40	0,45	0,10
2000	0,50	0,34	0,67	0,43	0,13	0,99	1,02	0,85	1,78	0,69	0,12
2001	1,12	1,54	1,59	0,51	0,71	1,38	1,01	1,74	2,10	0,48	0,49
2002	1,00	1,62	1,23	0,57	0,86	1,10	0,83	1,36	0,74	0,66	0,15
2003	1,10	1,78	1,06	0,72	0,42	1,14	0,72	1,34	1,16	1,00	0,60
2004	1,28	1,05	1,25	0,57	1,28	1,60	1,65	2,04	1,49	1,42	0,74
2005	1,71	2,64	1,41	0,84	0,95	1,29	1,38	2,24	1,42	1,36	0,50
2006	1,96	3,15	1,98	0,86	1,55	1,56	1,58	2,43	1,46	1,66	1,02
2007	2,57	4,11	2,05	1,00	1,75	2,15	1,78	3,03	2,96	1,65	1,17
2008	2,91	4,51	2,28	1,34	1,58	2,33	2,15	3,95	3,54	1,58	1,37
2009	2,72	4,08	1,94	2,18	1,21	1,68	2,11	4,20	3,16	1,45	1,25
2010	2,56	3,60	2,30	1,48	1,62	2,08	1,67	3,48	3,05	1,45	1,48
2011	3,12	4,76	2,39	1,60	2,14	2,17	1,93	3,44	3,27	1,94	2,08

Väestönlisäys - Folkökning - Increase of population

1997	2,71	12,93	5,58	-5,39	0,66	5,62	-0,02	-5,09	-1,71	-7,37	-4,05
1998	2,18	12,68	6,88	-5,08	-0,73	5,65	-1,46	-4,25	-5,50	-8,61	-6,25
1999	2,13	12,42	5,62	-6,24	1,36	5,80	-0,70	-6,37	-5,71	-9,46	-5,74
2000	1,93	10,54	3,51	-7,03	0,94	6,38	0,44	-6,13	-1,88	-8,44	-6,71
2001	2,59	10,18	4,88	-5,40	1,06	8,14	1,31	-4,14	-1,29	-7,66	-3,70
2002	2,18	8,11	3,81	-3,72	2,28	7,05	2,27	-3,12	-2,41	-7,33	-3,48
2003	2,57	6,98	3,26	-2,46	4,56	7,14	1,68	-2,38	-2,83	-5,82	-2,45
2004	3,22	6,65	2,83	-2,26	5,83	9,00	1,29	-0,58	-3,76	-5,54	-1,08
2005	3,58	8,73	4,07	-3,19	4,41	8,69	1,42	-1,89	-1,30	-5,49	-4,19
2006	4,01	10,43	4,87	-2,69	9,16	9,08	1,37	-5,13	-2,58	-6,37	-2,31
2007	4,39	10,89	3,12	-4,12	8,78	9,37	4,14	-3,67	-3,94	-10,10	-2,52
2008	4,87	11,82	4,27	-3,34	9,28	8,53	3,97	-4,34	-1,72	-7,84	-1,96
2009	4,70	10,65	3,78	-1,17	4,59	7,83	2,06	-1,63	-3,27	-6,62	-1,02
2010	4,44	9,68	4,90	-1,56	4,14	7,17	2,49	-1,27	-2,29	-5,86	-1,00
2011	4,86	10,87	4,44	-2,10	3,93	7,35	2,08	-3,01	-2,91	-5,97	0,73

1) Aluejako 1.1.2012 - Områdesindelning 1.1.2012 - Regional division 1.1.2012

Pohjois-Karjala Norra Karelen	Keski-Suomi Mellersta Finland	Etelä- Pohjanmaa Södra Österbotten	Pohjanmaa Österbotten	Keski- Pohjanmaa Mellersta Österbotten	Pohjois- Pohjanmaa Norra Österbotten	Kainuu Kajanaland	Lappi Lapland	Ahvenanmaa Åland	Vuosi År Year
----------------------------------	-------------------------------------	---	--------------------------	---	---	----------------------	------------------	---------------------	---------------------

Syntyneiden enemmitys - Nativitetsöverskott - Excess of births

-0,19	1,63	0,59	1,74	3,82	5,78	0,20	1,80	1,78	1997
-1,53	0,76	0,13	1,45	2,95	5,09	-0,64	1,76	2,90	1998
-1,11	0,81	-0,41	0,88	3,43	5,26	-0,50	0,92	-0,39	1999
-1,55	0,75	-0,03	0,97	2,90	5,40	-1,70	1,07	0,43	2000
-1,64	0,51	0,33	0,87	3,21	5,66	-1,76	0,09	2,12	2001
-2,55	0,55	-0,16	1,22	2,28	5,94	-2,67	-0,45	1,26	2002
-1,97	1,02	-0,30	1,31	3,54	5,96	-2,70	-0,17	-0,23	2003
-1,86	1,43	0,30	1,26	2,76	6,47	-2,03	0,26	0,72	2004
-1,53	2,08	-0,14	1,54	4,07	7,24	-0,88	0,33	0,34	2005
-1,27	2,21	-0,10	1,94	3,53	7,04	-3,47	-0,36	1,42	2006
-1,58	1,83	0,22	2,30	4,15	7,04	-2,12	-0,01	1,37	2007
-2,33	1,43	0,36	2,28	2,91	6,92	-2,66	-0,26	1,61	2008
-1,17	2,13	0,55	2,72	4,36	7,20	-2,42	0,18	0,72	2009
-2,32	1,79	-0,06	3,32	3,81	7,18	-2,36	0,24	1,90	2010
-0,63	1,08	0,19	2,15	3,70	6,61	-3,98	0,11	0,28	2011

Maassamuuton nettomuutto - Inrikes nettoflyttning - Internal net migration

-6,77	0,02	-6,89	-2,42	-6,66	-3,19	-13,12	-9,52	3,55	1997
-7,97	-1,07	-5,16	-2,54	-7,07	-2,27	-12,33	-13,68	4,59	1998
-6,59	-0,60	-4,59	-4,75	-10,02	-1,24	-11,20	-12,81	4,68	1999
-4,64	0,72	-5,99	-3,21	-7,86	2,03	-13,62	-14,00	3,85	2000
-4,71	1,93	-6,10	-3,33	-9,42	0,84	-13,81	-13,84	7,53	2001
-5,27	-0,03	-2,97	-2,76	-4,78	-1,04	-11,87	-7,28	6,85	2002
-2,52	2,16	-0,98	-2,32	-4,97	-1,55	-7,89	-4,52	1,79	2003
-2,49	1,07	-0,31	-2,14	-5,16	0,52	-8,22	-4,19	3,22	2004
-1,99	-0,68	-1,93	-3,61	-1,70	-0,23	-9,00	-5,45	2,14	2005
-5,23	-0,92	-1,73	-1,95	-3,98	-1,11	-9,53	-6,10	1,64	2006
-4,69	0,39	-0,62	-1,99	-2,08	-1,17	-8,02	-5,04	0,07	2007
-3,74	0,62	-3,32	-2,11	-4,77	-1,07	-7,04	-4,74	3,44	2008
-2,23	0,15	-2,42	-1,34	-3,98	-1,63	-6,35	-4,33	2,57	2009
-0,72	0,13	-1,81	-2,48	-2,54	-1,42	-7,32	-5,12	1,47	2010
-1,81	-	-1,22	-0,99	-3,48	-1,01	-8,21	-3,97	2,59	2011

Nettomaahanmuutto - Nettoinvandring - Net immigration

0,67	0,82	0,22	0,05	-0,17	0,29	0,32	-0,08	-0,67	1997
0,81	0,73	0,18	-	0,36	-0,23	0,43	-0,30	1,25	1998
1,01	0,71	0,11	0,44	0,12	0,15	0,47	0,03	-1,05	1999
0,82	0,54	-0,04	0,37	0,63	0,28	0,94	-0,20	-1,17	2000
1,41	0,67	0,25	1,54	0,71	0,37	0,86	0,45	-0,97	2001
1,43	0,49	0,78	1,12	-0,27	0,29	1,74	-0,37	1,61	2002
0,86	0,51	0,45	1,56	0,58	0,62	1,55	0,09	1,98	2003
1,26	1,38	0,60	2,72	1,34	0,88	3,14	1,32	3,33	2004
1,77	1,17	0,60	3,06	1,07	1,05	2,08	1,58	5,55	2005
1,66	1,04	0,67	3,25	0,72	0,95	1,76	1,67	1,64	2006
1,60	1,62	1,54	4,10	1,82	1,29	3,27	2,06	6,47	2007
2,45	1,91	1,48	5,77	3,09	1,21	2,31	2,78	5,64	2008
2,48	1,56	1,87	4,65	1,69	1,97	2,39	2,97	6,60	2009
2,45	1,17	1,75	4,25	1,79	1,52	2,57	3,42	6,57	2010
2,73	1,71	2,24	5,65	2,08	1,92	2,66	3,06	9,23	2011

Väestönlisäys - Folkökning - Increase of population

-6,30	2,47	-6,09	-0,63	-3,01	2,88	-12,60	-7,80	4,66	1997
-8,69	0,41	-4,85	-1,09	-3,76	2,59	-12,53	-12,22	8,74	1998
-6,70	0,92	-4,90	-3,43	-6,48	4,17	-11,24	-11,86	3,23	1999
-5,38	2,01	-6,06	-1,87	-4,33	7,72	-14,39	-13,14	3,11	2000
-4,93	3,10	-5,53	-0,93	-5,50	6,86	-14,71	-13,29	8,69	2001
-6,38	1,02	-2,36	-0,42	-2,77	5,19	-12,81	-8,09	9,72	2002
-3,63	3,69	-0,82	0,55	-0,84	5,03	-9,04	-4,60	3,54	2003
-3,09	3,89	0,59	1,85	-1,07	7,87	-7,11	-2,61	7,26	2004
-1,75	2,57	-1,48	0,99	3,44	8,06	-7,80	-3,53	8,03	2005
-4,84	2,33	-1,16	3,23	0,28	6,88	-11,23	-4,79	4,69	2006
-4,67	3,84	1,14	4,40	3,88	7,15	-6,86	-2,98	7,91	2007
-3,62	3,96	-1,48	5,94	1,24	7,06	-7,39	-2,22	10,69	2008
-0,93	3,83	-	6,03	2,07	7,55	-6,38	-1,19	9,89	2009
-0,59	3,10	-0,12	5,09	3,06	7,28	-7,10	-1,46	9,94	2010
0,28	2,79	1,20	6,81	2,30	7,53	-9,54	-0,79	12,10	2011

1.08 Väestön keski-ikä eräissä väestötapahtumissa 2001 - 2011

Befolkningens medelålder i vissa befolkningshändelser 2001 - 2011

Mean age of population in certain vital events 2001 - 2011

Tapahtuma Händelse Event	Sukupuoli Kön Sex	2001	2002	2003	2004	2005	2006	2007	2008	2009	2010	2011
		Synnytys - Förlossning - Confinement										
Kaikki elävänä syntyneet lapset -		29,94	29,95	30,00	30,00	29,98	30,02	30,04	30,08	30,08	30,12	30,26
Alla levande födda barn - <i>All live births</i>												
Ensimmäinen elävä lapsi -		27,63	27,67	27,85	27,84	27,90	28,00	28,07	28,16	28,18	28,27	28,42
Första levande födda barn- <i>First live birth</i>												
Avioituminen - Äktenskap - Marriage												
Kaikki avioliitot - Alla äktenskap - All marriages												
Miehet - Män - Men		34,58	34,88	34,87	35,56	35,34	35,60	35,78	36,04	36,11	36,07	36,53
Naiset - Kvinnor - Women		31,92	32,35	32,36	33,01	32,80	33,03	33,23	33,55	33,55	33,57	33,90
Ensimmäinen avioliitto - Första äktenskap - First marriage												
Miehet - Män - Men		30,99	31,35	31,47	32,07	31,81	32,10	32,26	32,54	32,48	32,59	32,88
Naiset - Kvinnor - Women		28,73	29,12	29,21	29,71	29,65	29,71	29,91	30,24	30,18	30,33	30,56
Toinen avioliitto - Andra äktenskap - Second marriage												
Miehet - Män - Men		45,02	45,27	45,34	45,88	45,64	46,17	46,29	46,61	46,79	46,69	46,79
Naiset - Kvinnor - Women		42,08	42,72	42,60	43,06	42,93	43,24	43,53	43,80	43,99	43,68	43,81
Uudelleen avioituminen - Omgifte - Remarriage												
Eronneet miehet - Skilda män - Divorced men		44,82	45,27	45,14	45,83	45,70	46,14	46,21	46,66	46,77	46,71	46,94
Leskimiehet - Änkor - Widowed men		59,46	60,08	59,48	60,20	59,87	59,36	60,30	60,81	61,02	61,09	61,97
Eronneet naiset - Skilda kvinnor - Divorced women		41,66	42,38	42,18	42,82	42,69	43,07	43,32	43,73	43,79	43,72	43,69
Leskinaiset - Änklingar - Widowed women		53,98	55,14	54,79	55,26	55,40	55,71	54,93	54,55	56,32	55,10	56,07
Avioero - Äktenskapsskillnad - Divorce												
Miehet - Män - Men		42,77	43,00	43,20	43,55	43,84	44,03	44,16	44,00	43,81	43,82	44,31
Naiset - Kvinnor - Women		40,46	40,54	40,84	41,05	41,31	41,46	41,57	41,46	41,30	41,28	41,76
Leskeksi jääminen - Att bli änklings eller änka - Widowhood												
Miehet - Män - Men		71,32	71,82	72,17	71,96	71,96	72,75	72,78	73,39	73,48	74,16	74,62
Naiset - Kvinnor - Women		69,36	69,60	69,83	69,67	69,69	70,57	70,78	71,04	71,44	71,83	71,99
Kuolema - Död - Death												
Miehet - Män - Men		69,86	70,24	70,20	69,91	70,05	70,57	70,68	70,83	71,53	71,94	72,35
Naiset - Kvinnor - Women		79,12	79,48	79,56	79,20	79,05	79,66	79,90	80,11	80,19	80,55	80,85

1.09 Väestömuutokset ja väkiluku kaupunkimaisuuden 1) mukaan, suuralueittain ja maakunnittain 2011

Befolkningsförändringar och folkmängd efter urbaniseringsgrad 1), storområde och landskap 2011

Vital statistics and population by degree of urbanisation 1) by major region and region 2011

Alue Område Area	Elävänä synty- neet Levande födda	Kuoleet Döda	Syntyn. enem- myys Födelse- överskott	Kuntien välinen muuttoliike Omflyttning mellan kommuner			Maahan- muutto Invand- ring	Maasta- muutto Utvand- ring	Netto- maahan- muutto Netto- invand- ring	Väestön- lisäys Folk- ökning	Väki- luvun korjaus Korrige- ring	Väkiluku 31.12.2011 Folkmängd 31.12.2011	Avio- liitot Äkten- skap	Avio- erot Skils- mässor
				Tulo- muutto Inflytt- ning	Lähtö- muutto Utflytt- ning	Netto- muutto Netto- flyttning								
Koko maa Hela landet - Whole country	59961	50585	9376	281537	281537	-	29481	12660	16821	26197	-206	5401267	28408	13469
Kaupunkimaiset kunnat Urbana kommuner <i>Urban municipalities</i>	42747	30955	11792	203532	198484	5048	24301	10487	13814	30654	-153	3693416	21375	10067
Taajaan asutut kunnat Tätortskommuner <i>Semi-urban municipalities</i>	9110	8931	179	40417	40839	-422	2261	991	1270	1027	-15	858359	3743	1910
Maaseutumaiset kunnat Landsbygdskommuner <i>Rural municipalities</i>	8104	10699	-2595	37588	42214	-4626	2919	1182	1737	-5484	-38	849492	3290	1492
Manner-Suomi - Fasta Finland - Mainland Finland														
Helsinki-Uusimaa Helsingfors-Nyland	18431	11193	7238	88082	85904	2178	13587	6253	7334	16750	-1	1549058	9228	4448
Uusimaa Nyland	18431	11193	7238	88082	85904	2178	13587	6253	7334	16750	-1	1549058	9228	4448
Etelä-Suomi Södra Finland - <i>Southern Finland</i>	11336	12111	-775	56666	56590	76	4831	1889	2942	2243	-15	1159823	5785	2922
Varsinais-Suomi Egentliga Finland	4877	4503	374	24376	23795	581	2050	934	1116	2071	-37	467217	2438	1147
Kanta-Häme Egentliga Tavastland	1789	1716	73	9784	9543	241	586	212	374	688	-13	175230	889	432
Päijät-Häme Päijänne-Tavastland	1890	2153	-263	11346	11052	294	680	290	390	421	43	202236	965	539
Kymenlaakso Kymmenedalen	1555	2130	-575	5732	6331	-599	878	252	626	-548	-5	181829	852	504
Etelä-Karjala Södra Karelen	1225	1609	-384	5428	5869	-441	637	201	436	-389	-3	133311	641	300
Länsi-Suomi Västra Finland - <i>Western Finland</i>	15218	13833	1385	69056	68437	619	5793	2459	3334	5338	-120	1365259	7175	3120
Satakunta Satakunta	2231	2640	-409	9369	9798	-429	636	274	362	-476	12	226567	1125	556
Pirkanmaa Birkaland	5631	4553	1078	29503	28042	1461	2068	1007	1061	3600	-51	491472	2909	1304
Keski-Suomi Mellersta Finland	3117	2821	296	14190	14190	-	854	385	469	765	-23	274379	1393	605
Etelä-Pohjanmaa Södra Österbotten	2181	2145	36	8075	8311	-236	607	174	433	233	-2	193735	894	368
Pohjanmaa Österbotten	2058	1674	384	7919	8096	-177	1628	619	1009	1216	-56	179106	854	287
Pohjois- ja Itä-Suomi Norra och Östra Finland -	14691	13171	1520	66174	69120	-2946	4635	1684	2951	1525	-76	1298773	6107	2926
Etelä-Savo Södra Savolax	1301	1985	-684	6792	7328	-536	450	151	299	-921	-9	153738	602	352
Pohjois-Savo Norra Savolax	2454	2715	-261	13094	13167	-73	760	244	516	182	5	248130	1172	622
Pohjois-Karjala Norra Karelen	1673	1778	-105	8620	8921	-301	617	164	453	47	-7	165906	683	363
Keski-Pohjanmaa Mellersta Österbotten	906	653	253	2294	2532	-238	226	84	142	157	6	68484	378	131
Pohjois-Pohjanmaa Norra Österbotten	5685	3064	2621	23402	23801	-399	1346	584	762	2984	-62	397887	2122	895
Kainuu Kajanaland	731	1056	-325	3328	3999	-671	277	60	217	-779	4	81298	308	196
Lappi Lappland	1941	1920	21	8644	9372	-728	959	397	562	-145	-13	183330	842	367
Ahvenanmaa - Åland - Åland	285	277	8	1559	1486	73	635	375	260	341	6	28354	113	53

1) Tilastollinen kuntaryhmitys 2012 - Statistisk kommungruppering 2012 - Statistical grouping of municipalities 2012

1.10 Ruotsinkielisten väestönmuutokset ja väkiluku kaupunkimaisuuden 1) mukaan, suuralueittain ja maakunnittain 2011

Befolkningsförändringar i den svenskspråkiga befolkningen samt folkmängden efter urbaniseringsgrad 1), storområde och landskap 2011
Vital statistics and number of Swedish-speaking population by degree of urbanisation 1) by major region and region 2011

Alue Område Area	Elävänä synty- neet Levande födda	Kuolleet Döda	Syntyn. enem- mys Födelse- överskott	Kuntien välinen muuttoliike Omflyttning mellan kommuner			Maahan- muutto Invand- ring	Maasta- muutto Utvand- ring	Netto- maahan- muutto Netto- invand- ring	Väestön- lisäys Folk- ökning	Väki- luvun korjaus Korrige- ring	Väkiluku 31.12.2011 Folkmängd 31.12.2011	Avio- liitot Äkten- skap	Avio- erot Skils- mässor
				Tulo- muutto Inflytt- ning	Lähtö- muutto Utflytt- ning	Netto- muutto Netto- flyttning								
Koko maa Hela landet <i>Whole country</i>	3309	3283	26	11095	11095	-	1662	1663	-1	25	41	291219	1207	436
Kaupunkimaiset kunnat Urbana kommuner <i>Urban municipalities</i>	1827	1715	112	7075	7099	-24	1047	1148	-101	-13	50	153751	689	275
Taajaan asutut kunnat Tätortskommuner <i>Semi-urban municipalities</i>	597	670	-73	1659	1522	137	137	143	-6	58	-12	57108	214	85
Maaseutumaiset kunnat Landsbygdskommuner <i>Rural municipalities</i>	885	898	-13	2361	2474	-113	478	372	106	-20	3	80360	304	76
Manner-Suomi - Fasta Finland - Mainland Finland														
Helsinki-Uusimaa Helsingfors-Nyland	1519	1578	-59	4994	5157	-163	589	706	-117	-339	52	133992	560	238
Uusimaa Nyland	1519	1578	-59	4994	5157	-163	589	706	-117	-339	52	133992	560	238
Etelä-Suomi Södra Finland - <i>Southern Finland</i>	322	335	-13	1468	1346	122	145	167	-22	87	51	29738	121	54
Varsinais-Suomi Egentliga Finland	301	296	5	1249	1143	106	110	131	-21	90	41	26794	106	44
Kanta-Häme Egentliga Tavastland	6	3	3	62	70	-8	2	5	-3	-8	10	666	6	1
Päijät-Häme Päijänne-Tavastland	7	5	2	57	41	16	12	7	5	23	2	649	4	2
Kymenlaakso Kymmenedalen	7	28	-21	74	72	2	18	20	-2	-21	-4	1425	4	7
Etelä-Karjala Södra Karelen	1	3	-2	26	20	6	3	4	-1	3	2	204	1	-
Länsi-Suomi Västra Finland - <i>Western Finland</i>	1114	1010	104	3055	3066	-11	398	423	-25	68	-35	93941	402	97
Satakunta Satakunta	7	7	-	45	50	-5	8	6	2	-3	9	773	2	1
Pirkanmaa Birkaland	14	18	-4	134	126	8	32	29	3	7	-3	1803	9	2
Keski-Suomi Mellersta Finland	10	6	4	43	26	17	6	2	4	25	-6	457	-	-
Etelä-Pohjanmaa Södra Österbotten	5	3	2	32	24	8	5	1	4	14	-4	509	2	2
Pohjanmaa Österbotten	1078	976	102	2801	2840	-39	347	385	-38	25	-31	90399	389	92
Pohjois- ja Itä-Suomi Norra och Östra Finland -	98	99	-1	304	306	-2	53	42	11	8	-14	8189	33	12
Etelä-Savo Södra Savolax	-	1	-1	17	16	1	4	2	2	2	-2	227	1	-
Pohjois-Savo Norra Savolax	-	2	-2	23	25	-2	4	8	-4	-8	-3	239	3	1
Pohjois-Karjala Norra Karelen	4	2	2	15	20	-5	4	1	3	-	-1	141	1	-
Keski-Pohjanmaa Mellersta Österbotten	78	86	-8	141	156	-15	14	15	-1	-24	-8	6464	17	9
Pohjois-Pohjanmaa Norra Österbotten	11	5	6	69	63	6	9	5	4	16	-4	666	6	-
Kainuu Kajanaland	2	2	-	5	4	1	1	-	1	2	1	65	1	-
Lappi Lappland	3	1	2	34	22	12	17	11	6	20	3	387	4	2
Ahvenanmaa - Åland - Åland	256	261	-5	1274	1220	54	477	325	152	201	-13	25359	91	35

1) Tilastollinen kuntaryhitys 2012 - Statistisk kommungruppning 2012 - Statistical grouping of municipalities 2012

2 SYNTYNEET - FÖDDA - BIRTHS

2.01 Elävänä ja kuolleena syntyneet sukupuolen ja äidin siviilisäädyn mukaan 1994 - 2011

Levande födda och dödfödda efter kön och moderns civilstånd 1994 - 2011

Live births and stillbirths by sex and mother's marital status 1994 - 2011

Vuosi Ar Year	Elävänä syntyneet - Levande födda - Live births								
	Yhteensä			Äiti naimisissa			Äiti ei naimisissa		
	Totalt			Modern gift			Modern ej gift		
	Total			Mother married			Mother not married		
	M	N/K/F	Yhteensä			Yhteensä			
			Totalt - Total	M	N/K/F	Totalt - Total	M	N/K/F	

Elävänä syntyneet - Levande födda - Live births

1994	65231	33180	32051	44792	22839	21953	20439	10341	10098
1995	63067	32210	30857	42181	21520	20661	20886	10690	10196
1996	60723	31142	29581	39239	20078	19161	21484	11064	10420
1997	59329	30144	29185	37670	19121	18549	21659	11023	10636
1998	57108	29133	27975	35864	18295	17569	21244	10838	10406
1999	57574	29400	28174	35301	18128	17173	22273	11272	11001
2000	56742	29250	27492	34495	17726	16769	22247	11524	10723
2001	56189	28701	27488	33967	17397	16570	22222	11304	10918
2002	55555	28563	26992	33399	17180	16219	22156	11383	10773
2003	56630	28839	27791	33981	17381	16600	22649	11458	11191
2004	57758	29684	28074	34204	17690	16514	23554	11994	11560
2005	57745	29400	28345	34426	17507	16919	23319	11893	11426
2006	58840	30005	28835	34982	17777	17205	23858	12228	11630
2007	58729	30136	28593	34905	17880	17025	23824	12256	11568
2008	59530	30415	29115	35284	18065	17219	24246	12350	11896
2009	60430	30795	29635	35733	18216	17517	24697	12579	12118
2010	60980	31309	29671	35914	18419	17495	25066	12890	12176
2011	59961	30546	29415	35463	18129	17334	24498	12417	12081

Kuolleena syntyneet - Dödfödda - Stillbirths

1994	219	130	89	138	79	59	81	51	30
1995	250	128	122	162	84	78	88	44	44
1996	210	111	99	141	73	68	69	38	31
1997	221	122	99	144	79	65	77	43	34
1998	211	104	107	124	63	61	87	41	46
1999	177	102	75	105	62	43	72	40	32
2000	231	127	104	123	62	61	84	51	33
2001	185	107	78	102	61	41	83	46	37
2002	176	93	83	92	46	46	84	47	37
2003	178	97	81	94	45	49	84	52	32
2004	187	82	105	120	52	68	67	30	37
2005	182	89	93	110	55	55	72	34	38
2006	193	102	91	107	55	52	86	47	39
2007	204	115	89	114	67	47	90	48	42
2008	189	92	97	112	52	60	77	40	37
2009	205	111	94	118	67	51	87	44	43
2010	181	91	90	105	52	53	76	39	37
2011	161	62	99	92	33	59	69	29	40

2.02 Elävänä syntyneet äidin iän mukaan 2000 - 2011

Levande födda efter moderns ålder 2000 - 2011

Live births by age of mother 2000 - 2011

Äidin ikä Moderns ålder Age of mother	Vuosi - Year - Ar											
	2000	2001	2002	2003	2004	2005	2006	2007	2008	2009	2010	2011
Yhteensä Totalt - Total	56742	56189	55555	56630	57758	57745	58840	58729	59530	60430	60980	59961
-14	3	6	3	4	4	5	3	2	4	4	3	2
15-19	1616	1714	1781	1626	1655	1605	1492	1464	1405	1387	1377	1245
20-24	9687	9542	9129	9165	9417	9364	9506	9467	9400	9422	9092	8843
25-29	17232	17191	17318	18254	18669	18794	18887	18673	18836	19282	19624	19017
30-34	17731	17038	16560	16482	16745	16949	17924	18206	19046	19528	19814	19563
35-39	8624	8793	8817	8992	9099	8915	8902	8721	8650	8589	8929	9112
40-44	1753	1808	1830	2006	2062	2002	2037	2095	2083	2136	2017	2051
45-49	93	94	117	98	103	111	85	98	103	79	119	125
50-54	3	3	-	3	4	-	4	3	3	3	5	3

2 SYNTYNEET - FÖDDA - BIRTHS

2.03 Elävänä syntyneet kuukausittain 2001 - 2011

Levande födda månadsvis 2001 - 2011
Live births by month 2001 - 2011

Kuukausi Månad Month	Vuosi - År - Year										
	2001	2002	2003	2004	2005	2006	2007	2008	2009	2010	2011
Yhteensä Totalt - Total	56189	55555	56630	57758	57745	58840	58729	59530	60430	60980	59961
Tammikuu - Januari	4805	4503	4692	4605	4783	4868	5009	5024	5040	5007	5070
Helmikuu - Februari	4407	4168	4230	4559	4311	4617	4465	4837	4568	4733	4592
Maaliskuu - Mars	4870	4607	4907	5177	4909	5170	5079	5095	5184	5297	5072
Huhtikuu - April	4842	4600	4801	4901	4878	4914	4906	5034	5113	4956	4790
Toukokuu - Maj	4800	4795	4633	4673	4964	4999	5175	4981	5052	5095	5091
Kesäkuu - Juni	4877	4647	4693	4896	4841	5029	4878	4980	5121	5111	5057
Heinäkuu - Juli	4813	4947	5136	5218	5070	5037	5049	5258	5327	5441	5309
Elokuu - Augusti	4862	4986	5048	5064	5151	5167	5191	5123	5323	5272	5434
Syyskuu - September	4735	4880	4798	4776	4991	4975	4921	5031	5130	5280	5274
Lokakuu - Oktober	4644	4770	4852	4703	4792	4899	4886	5002	5002	5251	4888
Marraskuu - November	4313	4265	4249	4631	4438	4686	4598	4604	4722	4716	4803
Joulukuu - December	4221	4387	4591	4555	4617	4479	4572	4561	4848	4821	4581

2.04 Elävänä syntyneet kaupunkimaisuuden 1) ja maakunnan 2) mukaan 2001 - 2011

Levande födda efter urbaniseringsgrad 1) och landskapsvis 2) 2001 - 2011
Live births by degree of urbanisation 1) and region 2) 2001 - 2011

Alue Område Area	Vuosi - År - Year										
	2001	2002	2003	2004	2005	2006	2007	2008	2009	2010	2011
Koko maa - Hela landet Whole country	56189	55555	56630	57758	57745	58840	58729	59530	60430	60980	59961
Kaupunkimaiset kunnat Urbana kommuner Urban municipalities	38995	38967	40006	40873	40997	41831	41819	42453	42894	43651	42747
Taajaan asutut kunnat Tätortskommuner Semi-urban municipalities	8876	8578	8544	8750	8655	8851	8846	8914	9186	9024	9110
Maaseutumaiset kunnat Landsbygdskommuner Rural municipalities	8318	8010	8080	8135	8093	8158	8064	8163	8350	8305	8104
Uusimaa - Nyland	16839	16999	17520	17660	17528	18119	17954	18363	18497	18792	18431
Varsinais-Suomi - Egentliga Finland	4632	4564	4577	4761	4649	4708	4775	4859	4904	5092	4877
Satakunta	2206	2180	2162	2254	2220	2342	2159	2092	2237	2233	2231
Kanta-Häme - Egentliga Tavastland	1646	1659	1730	1728	1650	1801	1795	1831	1885	1769	1789
Pirkanmaa - Birkaland	4870	4735	4955	5247	5272	5432	5457	5646	5714	5669	5631
Päijät-Häme - Päijänne-Tavastland	1941	1907	1870	1964	1998	1945	1922	1992	1935	1980	1890
Kymenlaakso - Kymmenedalen	1730	1639	1638	1751	1660	1551	1659	1584	1624	1704	1555
Etelä-Karjala - Södra Karelen	1263	1169	1151	1158	1222	1214	1211	1183	1115	1259	1225
Etelä-Savo - Södra Savolax	1450	1364	1357	1345	1302	1310	1291	1272	1250	1223	1301
Pohjois-Savo - Norra Savolax	2616	2331	2404	2547	2472	2449	2356	2434	2479	2497	2454
Pohjois-Karjala - Norra Karelen	1618	1550	1515	1504	1569	1561	1564	1517	1549	1564	1673
Keski-Suomi - Mellersta Finland	2797	2774	2909	2901	2936	3146	3081	3045	3209	3154	3117
Etelä-Pohjanmaa - Södra Österbotten	2090	2036	2049	2092	2038	2053	2053	2163	2164	2172	2181
Pohjanmaa - Österbotten	1845	1924	1900	1871	1940	1989	2036	2089	2155	2184	2058
Keski-Pohjanmaa - Mellersta Österbotten	800	769	831	769	829	809	874	843	906	902	906
Pohjois-Pohjanmaa - Norra Österbotten	5000	5162	5258	5382	5589	5589	5657	5701	5813	5831	5685
Kainuu - Kajanaland	763	768	768	743	812	751	785	750	810	764	731
Lappi - Lappland	1800	1756	1774	1800	1791	1776	1814	1872	1917	1905	1941
Ahvenanmaa - Åland	283	269	262	281	268	295	286	294	267	286	285

1) Tilastollinen kuntaryhitys 2012 - Statistisk kommungruppering 2012 - Statistical grouping of municipalities 2012

2) Aluejako 1.1.2012 - Områdesindelning 1.1.2012 - Regional division 1.1.2012

2 SYNTYNEET - FÖDDA - BIRTHS

2.05 Elävänä syntyneet äidin keski-ikä, mediaani-ikä, siviilisäädyn ja lapsen järjestysluvun mukaan 2001 - 2011

Levande födda efter moderns medelålder, medianålder, civilstånd och barnets ordningstal 2001 - 2011

Live births by mother's mean age, median age, marital status and birth order of child 2001 - 2011

Vuosi År Year	Lapsen järjestysluku - Barnets ordningsnummer - Birth order											
	Kaikki lapset - Alla barn - All children						Äiti naimisissa - Modern gift - Mother married			Äiti ei naimisissa - Modern ej gift - Mother not married		
	Yhteensä Totalt Total	1	2	3	Yhteensä Totalt Total	1	2	3	Yhteensä Totalt Total	1	2	3

Keski-ikä - Medelålder - Mean age

2001	29,94	27,63	30,20	32,39	30,89	28,81	30,58	32,43	28,49	26,58	29,52	32,29
2002	29,95	27,67	30,23	32,50	30,91	28,86	30,68	32,51	28,50	26,60	29,44	32,46
2003	30,00	27,85	30,31	32,44	30,90	28,94	30,71	32,43	28,64	26,87	29,60	32,45
2004	30,00	27,84	30,32	32,43	30,98	29,09	30,75	32,41	28,57	26,79	29,56	32,46
2005	29,98	27,90	30,34	32,31	30,95	29,10	30,77	32,35	28,55	26,87	29,58	32,20
2006	30,02	28,00	30,36	32,28	30,95	29,18	30,80	32,29	28,65	26,96	29,60	32,25
2007	30,04	28,07	30,31	32,27	31,01	29,22	30,85	32,31	28,62	27,09	29,37	32,17
2008	30,08	28,16	30,39	32,23	31,08	29,35	30,96	32,32	28,63	27,14	29,42	31,96
2009	30,08	28,18	30,45	32,12	31,06	29,39	30,95	32,23	28,66	27,15	29,59	31,84
2010	30,14	28,27	30,49	32,17	31,09	29,37	31,01	32,28	28,77	27,34	29,61	31,87
2011	30,26	28,42	30,52	32,17	31,22	29,56	31,09	32,30	28,86	27,46	29,59	31,81

Mediaani-ikä - Medianålder - Median age

2001	29,90	27,24	30,16	32,69	30,81	28,47	30,54	32,76	28,02	25,84	29,23	32,41
2002	29,87	27,37	30,19	32,76	30,74	28,55	30,59	32,81	28,01	25,92	29,09	32,59
2003	29,81	27,59	30,16	32,62	30,68	28,60	30,58	32,66	28,13	26,31	29,12	32,51
2004	29,79	27,68	30,13	32,59	30,69	28,81	30,57	32,61	28,11	26,26	29,11	32,52
2005	29,80	27,76	30,17	32,34	30,64	28,92	30,59	32,43	28,13	26,32	29,20	32,41
2006	29,90	27,83	30,27	32,28	30,71	29,03	30,69	32,34	28,24	26,34	29,32	32,08
2007	29,94	27,95	30,30	32,29	30,82	29,07	30,83	32,38	28,20	26,56	29,02	31,99
2008	30,03	28,04	30,40	32,26	30,96	29,21	30,97	32,39	28,22	26,62	29,08	31,82
2009	30,03	27,98	30,43	32,27	30,97	29,26	30,94	32,43	28,20	26,64	29,18	31,75
2010	30,09	28,19	30,45	32,30	31,01	29,29	31,04	32,45	28,41	26,93	29,21	31,80
2011	30,20	28,32	30,49	32,32	31,12	29,46	31,08	32,48	28,49	27,04	29,25	31,77

2.06 Vuosina 1948/49-1991/92 syntyneiden naisten ikäryhmittäin kumuloitu hedelmällisyys 1000 naista kohden vuoden 2011 loppuun mennessä

Kumulerade åldersspecifika fruktsamhetstalen för kvinnor födda i åren 1948/49-1991/92 per 1000 kvinnor före slutet av år 2011

Fertility rates cumulated, by age of women born 1948/49-1991/92 per 1000 women by the end of year 2011

Syntymävuosi Födelseår Year of birth	Ikä - Ålder - Age						
	15-19	15-24	15-29	15-34	15-39	15-44	15-49

1948/49	172	727	1304	1657	1819	1858	1860
1949/50	163	706	1287	1650	1812	1852	1854
1950/51	160	687	1260	1635	1798	1835	1838
1951/52	153	674	1253	1646	1814	1853	1856
1952/53	150	669	1253	1641	1819	1858	1860
1953/54	130	638	1246	1646	1835	1876	1878
1954/55	133	631	1242	1648	1835	1876	1879
1955/56	132	618	1243	1672	1869	1913	1916
1956/57	131	601	1231	1677	1876	1921	1924
1957/58	128	597	1220	1689	1895	1941	1944
1958/59	118	578	1199	1688	1907	1954	1957
1959/60	107	556	1193	1690	1905	1954	1956
1960/61	99	518	1170	1682	1907	1957	1960
1961/62	93	497	1157	1674	1901	1954	1956
1962/63	87	467	1136	1658	1891	1945	
1963/64	79	445	1128	1651	1885	1940	
1964/65	78	438	1117	1630	1869	1926	
1965/66	72	428	1102	1615	1859	1915	
1966/67	64	419	1075	1587	1837	1894	
1967/68	61	414	1074	1594	1858		
1968/69	60	418	1047	1572	1843		
1969/70	61	418	1033	1558	1825		
1970/71	60	408	1000	1530	1807		
1971/72	61	402	997	1560	1846		
1972/73	62	392	966	1528			
1973/74	59	378	961	1547			
1974/75	56	366	945	1530			
1975/76	51	353	948	1544			
1976/77	48	348	935	1528			
1977/78	48	341	925				
1978/79	47	339	914				
1979/80	49	337	910				
1980/81	47	327	902				
1981/82	49	336	912				
1982/83	53	344					
1983/84	51	344					
1984/85	54	347					
1985/86	54	345					
1986/87	52	342					
1987/88	47						
1988/89	46						
1989/90	45						
1990/91	44						
1991/92	39						

2 SYNTYNEET - FÖDDA - BIRTHS

2.07 Ikäryhmittäiset hedelmällisyysluvut sekä brutto- ja nettouusiutumisluvut sekä kuolleena syntyneisyys 1999 - 2011

Fruktsamhetstal efter åldersgrupp samt brutto- och nettoreproduktionstal och fosterdödlighet 1999 - 2011
Age-specific fertility rates and gross and net reproduction rates and stillbirth rates 1999- 2011

Äidin ikä Moderns ålder Age of mother													
	1999	2000	2001	2002	2003	2004	2005	2006	2007	2008	2009	2010	2011
Yleinen hedelmällisyysluku Allmänt fruktsamhetstal General fertility rate	46,9	46,6	46,5	46,3	47,5	48,7	49,0	50,1	50,1	50,8	51,6	52,2	51,4
Ikäryhmittäinen hedelmällisyys - Åldersdifferentierad fruktsamhet - Age-specific fertility													
15-19	9,6	10,0	10,6	11,2	10,3	10,6	10,3	9,4	9,1	8,6	8,5	8,4	7,7
20-24	61,3	60,4	59,7	57,2	57,0	58,0	57,4	58,4	58,8	59,0	59,4	57,1	54,8
25-29	117,0	115,6	114,1	112,5	115,5	116,1	116,3	116,8	114,9	114,6	115,7	116,8	113,1
30-34	102,3	102,7	101,9	102,9	106,9	111,5	112,9	117,9	117,1	119,0	119,5	120,3	118,4
35-39	46,4	46,3	47,5	47,9	49,4	51,1	51,5	53,0	53,8	55,6	56,5	58,6	59,0
40-44	9,2	9,3	9,7	9,8	10,8	11,0	10,7	11,0	11,4	11,4	11,9	11,6	12,1
45-49	0,4	0,5	0,5	0,6	0,5	0,5	0,6	0,5	0,5	0,6	0,4	0,6	0,7
Aviollinen hedelmällisyys - Äktenskaplig fruktsamhet - Marital fertility													
15-19	313,2	302,0	315,8	320,8	291,8	299,7	313,1	309,7	284,6	282,1	287,0	268,7	282,4
20-24	255,0	254,9	259,1	248,9	259,6	256,8	254,7	253,8	260,0	256,1	262,6	257,5	253,9
25-29	212,0	215,5	215,0	216,0	223,3	223,2	226,7	230,3	227,8	225,4	228,0	230,3	225,3
30-34	136,1	137,5	138,0	141,0	146,1	153,1	155,2	162,0	160,0	162,9	163,1	164,1	162,4
35-39	52,8	52,9	55,4	56,2	58,5	60,4	61,6	62,6	65,2	67,1	67,9	69,4	69,6
40-44	9,6	9,9	10,5	10,9	11,7	11,8	11,7	11,9	12,4	12,9	13,3	12,7	14,1
45-49	0,5	0,5	0,6	0,7	0,4	0,7	0,6	0,5	0,7	0,6	0,5	0,7	0,7
Avioton hedelmällisyys - Utomäktenskaplig fruktsamhet - Non-marital fertility													
15-19	8,0	8,4	9,0	9,6	8,9	9,1	8,7	7,9	7,8	7,3	7,2	7,2	6,5
20-24	39,6	39,1	38,3	37,4	37,1	39,3	38,9	40,0	39,9	40,6	40,6	39,0	37,4
25-29	66,0	64,3	64,4	63,1	64,6	65,9	65,2	65,6	65,6	67,1	68,3	69,5	67,1
30-34	65,0	65,5	64,3	64,1	67,5	69,8	70,2	73,3	73,5	74,2	75,0	76,1	74,6
35-39	36,8	36,9	36,6	36,9	37,7	39,3	38,5	40,8	39,4	40,8	41,5	44,4	44,9
40-44	8,4	8,2	8,3	8,3	9,3	9,9	9,4	9,7	10,0	9,4	10,1	10,1	9,5
45-49	0,3	0,4	0,3	0,5	0,6	0,4	0,5	0,4	0,3	0,4	0,3	0,5	0,6
Kuolleena syntyneiden osuus Dödföddkvot Stillbirth rate	3,1	4,1	3,3	3,2	3,1	3,2	3,1	3,3	3,5	3,2	3,4	3,0	2,7
Kokonaishedelmällisyys Summerad fruktsamhet Total fertility rate	1,735	1,729	1,726	1,718	1,760	1,800	1,803	1,837	1,829	1,846	1,864	1,870	1,827
Bruttouusiutumisluku Bruttoreproduktionstal Gross reproduction rate	0,849	0,838	0,844	0,835	0,864	0,875	0,885	0,900	0,890	0,903	0,914	0,910	0,896
Nettouusiutumisluku Nettoreproduktionstal Net reproduction rate	0,840	0,828	0,837	0,827	0,856	0,867	0,875	0,893	0,882	0,895	0,906	0,902	0,889

2.08 Ruotsinkielisten ikäryhmittäinen hedelmällisyys, kokonaishedelmällisyys ja bruttouusiutumisluku 1999 - 2011

De svensksspråkiga personernas fruktsamhet efter åldersgrupp, summerad fruktsamhet och bruttoreproduktionstal 1999 - 2011
Age-specific fertility rates, total fertility rates and gross reproduction rates of Swedish-speaking 1999 - 2011

Äidin ikä Moderns ålder Age of mother													
	1999	2000	2001	2002	2003	2004	2005	2006	2007	2008	2009	2010	2011
Yleinen hedelmällisyysluku Allmänt fruktsamhetstal General fertility rate	47,8	47,1	46,1	46,8	46,8	47,2	48,0	48,9	49,9	50,6	51,5	51,8	49,4
Ikäryhmittäinen hedelmällisyys - Åldersdifferentierad fruktsamhet - Age-specific fertility													
15-19	5,2	4,3	4,7	4,5	4,4	3,8	5,3	4,1	4,3	5,4	3,8	4,3	4,7
20-24	46,4	43,1	40,8	43,3	44,9	44,7	43,0	38,6	45,9	47,6	44,1	47,1	44,4
25-29	126,6	116,2	112,4	116,7	111,2	114,3	120,5	125,0	123,1	119,0	123,7	125,5	119,8
30-34	111,0	117,2	119,4	118,4	124,0	120,6	125,9	128,7	134,3	133,6	139,1	135,7	128,4
35-39	47,9	49,0	47,3	49,0	48,7	53,3	48,5	56,2	53,1	60,8	64,0	63,0	61,3
40-44	8,2	9,7	9,2	8,2	8,8	10,3	10,5	9,3	11,0	10,9	11,1	11,9	10,7
45-49	0,5	0,4	0,5	0,6	0,4	0,2	0,8	0,2	0,2	0,4	0,5	0,8	0,3
Kokonaishedelmällisyys Summerad fruktsamhet Total fertility rate	1,731	1,702	1,674	1,708	1,720	1,742	1,782	1,818	1,865	1,895	1,940	1,952	1,856
Bruttouusiutumisluku Bruttoreproduktionstal Gross reproduction rate	0,812	0,828	0,842	0,844	0,845	0,824	0,843	0,901	0,893	0,910	0,973	0,975	0,935

2 SYNTYNEET - FÖDDA - BIRTHS

2.09 Kokonaishedelmällisyys- ja bruttouusiutumisluku kaupunkimaisuuden 1) ja maakunnan 2) mukaan 2001 - 2011

Summerat fruktsamhetstal och bruttoreproduktionstal efter urbaniseringsgrad 1) och landskap 2) 2001 - 2011

Total fertility rates and gross reproduction rates by degree of urbanisation 1) and region 2) 2001 - 2011

Alue Område Area	2001	2002	2003	2004	2005	2006	2007	2008	2009	2010	2011
Kokonaishedelmällisyysluku - Summerat fruktsamhetstal - Total fertility rate											
Koko maa - Hela landet - <i>Whole country</i>	1,726	1,718	1,760	1,800	1,803	1,837	1,829	1,846	1,864	1,870	1,827
Kaupunkimaiset kunnat Urbana kommuner <i>Urban municipalities</i>	1,619	1,621	1,666	1,704	1,708	1,738	1,731	1,744	1,747	1,763	1,711
Taajaan asutut kunnat Tätortskommuner <i>Semi-urban municipalities</i>	2,050	2,009	2,034	2,103	2,095	2,149	2,153	2,171	2,247	2,208	2,232
Maaseutumaiset kunnat Landsbygdskommuner <i>Rural municipalities</i>	2,109	2,081	2,143	2,181	2,194	2,236	2,234	2,280	2,351	2,351	2,310
Uusimaa - Nyland	1,575	1,591	1,645	1,666	1,655	1,705	1,676	1,700	1,693	1,704	1,652
Varsinais-Suomi - Egentliga Finland	1,595	1,574	1,579	1,649	1,613	1,626	1,649	1,680	1,691	1,750	1,677
Satakunta	1,752	1,754	1,766	1,860	1,850	1,976	1,835	1,784	1,913	1,910	1,911
Kanta-Häme - Egentliga Tavastland	1,787	1,800	1,892	1,887	1,792	1,952	1,929	1,947	1,993	1,855	1,881
Pirkanmaa - Birkaland	1,682	1,627	1,691	1,777	1,765	1,799	1,785	1,825	1,828	1,798	1,771
Päijät-Häme - Päijänne-Tavastland	1,739	1,721	1,688	1,789	1,832	1,797	1,779	1,845	1,791	1,825	1,731
Kymenlaakso - Kymmenedalen	1,754	1,693	1,705	1,846	1,767	1,665	1,800	1,739	1,800	1,898	1,741
Etelä-Karjala - Södra Karelen	1,745	1,638	1,630	1,655	1,762	1,778	1,785	1,766	1,670	1,896	1,849
Etelä-Savo - Södra Savolax	1,761	1,723	1,743	1,774	1,743	1,784	1,808	1,815	1,807	1,772	1,889
Pohjois-Savo - Norra Savolax	1,859	1,693	1,762	1,887	1,847	1,842	1,786	1,845	1,877	1,888	1,846
Pohjois-Karjala - Norra Karelen	1,812	1,769	1,754	1,738	1,831	1,834	1,846	1,802	1,834	1,841	1,943
Keski-Suomi - Mellersta Finland	1,753	1,740	1,826	1,812	1,835	1,979	1,925	1,897	1,985	1,940	1,906
Etelä-Pohjanmaa - Södra Österbotten	2,054	2,034	2,083	2,103	2,061	2,079	2,078	2,177	2,177	2,180	2,175
Pohjanmaa - Österbotten	1,848	1,942	1,942	1,912	1,986	2,032	2,058	2,097	2,147	2,153	2,012
Keski-Pohjanmaa - Mellersta Österbotten	2,123	2,083	2,248	2,081	2,238	2,171	2,341	2,249	2,384	2,368	2,370
Pohjois-Pohjanmaa - Norra Österbotten	2,158	2,213	2,250	2,284	2,353	2,340	2,363	2,378	2,403	2,400	2,327
Kainuu - Kajanaland	1,781	1,836	1,897	1,872	2,089	1,956	2,060	1,987	2,151	2,039	1,961
Lappi - Lappland	1,790	1,820	1,867	1,911	1,912	1,902	1,947	2,003	2,040	2,011	2,047
Ahvenanmaa - Åland	1,753	1,660	1,640	1,752	1,717	1,867	1,847	1,881	1,694	1,834	1,801
Bruttouusiutumisluku - Bruttoreproduktionstal - Gross reproduction rate											
Koko maa - Hela landet - <i>Whole country</i>	0,844	0,835	0,864	0,875	0,885	0,900	0,890	0,903	0,914	0,910	0,896
Kaupunkimaiset kunnat Urbana kommuner <i>Urban municipalities</i>	0,791	0,786	0,817	0,826	0,838	0,851	0,844	0,858	0,855	0,856	0,840
Taajaan asutut kunnat Tätortskommuner <i>Semi-urban municipalities</i>	1,014	0,995	1,002	1,039	1,047	1,061	1,058	1,045	1,111	1,076	1,090
Maaseutumaiset kunnat Landsbygdskommuner <i>Rural municipalities</i>	1,029	1,002	1,053	1,057	1,062	1,091	1,069	1,103	1,155	1,152	1,135
Uusimaa - Nyland	0,771	0,778	0,814	0,812	0,825	0,833	0,817	0,832	0,837	0,828	0,805
Varsinais-Suomi - Egentliga Finland	0,766	0,749	0,769	0,791	0,784	0,805	0,829	0,818	0,830	0,851	0,807
Satakunta	0,849	0,834	0,847	0,919	0,893	0,991	0,885	0,883	0,948	0,905	0,947
Kanta-Häme - Egentliga Tavastland	0,889	0,882	0,947	0,940	0,871	0,942	0,890	0,954	0,926	0,898	0,916
Pirkanmaa - Birkaland	0,817	0,785	0,823	0,874	0,877	0,887	0,856	0,916	0,886	0,886	0,872
Päijät-Häme - Päijänne-Tavastland	0,857	0,846	0,853	0,854	0,885	0,859	0,869	0,894	0,873	0,877	0,825
Kymenlaakso - Kymmenedalen	0,844	0,843	0,818	0,904	0,838	0,846	0,890	0,866	0,867	0,928	0,857
Etelä-Karjala - Södra Karelen	0,855	0,790	0,788	0,832	0,849	0,876	0,893	0,875	0,824	0,928	0,918
Etelä-Savo - Södra Savolax	0,877	0,829	0,863	0,855	0,805	0,892	0,870	0,903	0,888	0,861	0,923
Pohjois-Savo - Norra Savolax	0,918	0,826	0,868	0,895	0,909	0,865	0,863	0,884	0,912	0,941	0,886
Pohjois-Karjala - Norra Karelen	0,858	0,834	0,873	0,909	0,923	0,922	0,871	0,887	0,923	0,903	0,976
Keski-Suomi - Mellersta Finland	0,869	0,867	0,904	0,884	0,903	0,959	0,951	0,922	0,950	0,945	0,936
Etelä-Pohjanmaa - Södra Österbotten	0,977	0,982	1,015	0,985	1,003	1,045	0,980	1,068	1,088	1,078	1,092
Pohjanmaa - Österbotten	0,909	0,982	0,939	0,934	0,927	0,991	0,993	0,994	1,052	1,075	1,015
Keski-Pohjanmaa - Mellersta Österbotten	1,109	1,070	1,088	0,945	1,107	1,055	1,184	1,064	1,118	1,100	1,159
Pohjois-Pohjanmaa - Norra Österbotten	1,071	1,052	1,086	1,092	1,160	1,151	1,162	1,142	1,201	1,157	1,161
Kainuu - Kajanaland	0,903	0,856	0,958	0,930	0,973	0,899	1,026	0,980	1,068	0,985	0,931
Lappi - Lappland	0,860	0,892	0,913	0,934	0,949	0,938	0,932	1,002	1,010	0,949	1,023
Ahvenanmaa - Åland	0,861	0,802	0,814	0,792	0,839	0,867	0,917	0,883	0,692	0,936	0,942

1) Tilastollinen kuntaryhmitys 2012 - Statistisk kommungruppering 2012 - *Statistical grouping of municipalities 2012*

2) Aluejako 1.1.2012 - Områdesindelning 1.1.2012 - *Regional division 1.1.2012*

2 SYNTYNEET - FÖDDA - BIRTHS

2.10 Elävänä syntyneet äidin syntymävuoden, iän ja siviilisäädyn mukaan 2011

Levande födda efter moderns födelseår, ålder och civilstånd 2011

Live births by mother's year of birth, age and marital status 2011

Äidin syntymävuosi Moderns födelseår Mother's year of birth	Äidin ikä Moderns ålder Age of mother	Kaikki lapset Alla barn All children	Äiti naimisissa Modern gift Mother married		Äiti ei naimisissa Modern ej gift Mother not married		Rekisteröidystä parisuhteessa I registrerat partnerskap Partner in a registered partnership	Leski+Eronnut rekisteröidystä parisuhteesta Änka/änkling+fränskild av registrerat partnerskap Widowed+divorced from registered partnership	
			Yhteensä Totalt Total	Yhteensä Totalt Total	Naimaton Ogift Single	Leski+eronnut Änka/änkling+fränskild Widowed+divorced			
Yhteensä Totalt - Total		59961	35463	24498	22225		2181	85	7
1998	13	1	-	1	1		-	-	-
1996	14	1	-	1	1		-	-	-
	15	5	-	5	5		-	-	-
1995	15	6	-	6	6		-	-	-
	16	23	-	23	23		-	-	-
1994	16	31	-	31	31		-	-	-
	17	47	-	47	47		-	-	-
1993	17	59	3	56	56		-	-	-
	18	132	13	119	119		-	-	-
1992	18	189	28	161	161		-	-	-
	19	334	64	270	270		-	-	-
1991	19	419	96	323	322	1	-	-	-
	20	539	142	397	396	1	-	-	-
1990	20	642	192	450	447	3	-	-	-
	21	712	218	494	493	1	-	-	-
1989	21	756	236	520	515	4	1	-	-
	22	795	281	514	506	8	-	-	-
1988	22	949	318	631	620	10	1	-	-
	23	1001	399	602	591	11	-	-	-
1987	23	982	378	604	594	10	-	-	-
	24	1172	543	629	608	19	2	-	-
1986	24	1291	589	702	689	13	-	-	-
	25	1394	654	740	722	18	-	-	-
1985	23	1	-	1	1	-	-	-	-
	24	2	1	1	1	-	-	-	-
	25	1513	753	760	728	32	-	-	-
	26	1701	861	840	811	28	1	-	-
1984	24	1	1	-	-	-	-	-	-
	25	1	1	-	-	-	-	-	-
	26	1757	961	796	767	29	-	-	-
	27	1918	1050	868	822	45	1	-	-
1983	26	2	-	2	2	-	-	-	-
	27	1950	1096	854	804	49	1	-	-
	28	2199	1363	836	776	60	-	-	-
1982	28	2162	1355	807	758	45	4	-	-
	29	2241	1468	773	722	49	2	-	-
1981	29	2178	1454	724	670	53	1	-	-
	30	2222	1456	766	688	74	4	-	-
1980	26	1	1	-	-	-	-	-	-
	30	2070	1392	678	599	77	2	-	-
	31	2235	1498	737	650	80	5	-	2
1979	30	2	1	1	1	-	-	-	-
	31	2046	1411	635	563	70	2	-	-
	32	2101	1480	621	530	86	3	-	2

2 SYNTYNEET - FÖDDA - BIRTHS

2.10 Elävänä syntyneet äidin syntymävuoden, iän ja siviilisäädyn mukaan 2011

Levande födda efter moderns födelseår, ålder och civilstånd 2011

Live births by mother's year of birth, age and marital status 2011

(Jatk.)

(Forts.)

(Cont.)

Äidin syntymävuosi Moderns födelseår Mother's year of birth	Äidin ikä Moderns ålder Age of mother	Kaikki lapset Alla barn All children	Äiti naimisissa Modern gift Mother married	Äiti ei naimisissa Modern ej gift Mother not married			Rekisteröidyssä parisuhteessa I registrerat partnerskap Partner in a registered partnership		Leski+Eronnut rekisteröidystä parisuhteesta Änka/änkling+frånskiöld av registrerat partnerskap Widowed+divorced from registered partnership
			Yhteensä Totalt Total	Yhteensä Totalt Total	Naimaton Ogift Single	Leski+eronnut Änka/änkling+frånskiöld Widowed+divorced			
1978	31	1	-	1	1	-	-	-	
	32	1951	1343	608	526	77	5	-	
	33	1918	1325	593	483	104	4	2	
1977	32	1	1	-	-	-	-	-	
	33	1672	1182	490	411	76	3	-	
	34	1769	1205	564	472	90	2	-	
1976	32	1	-	1	1	-	-	-	
	33	2	2	-	-	-	-	-	
	34	1569	1070	499	418	77	4	-	
	35	1577	1089	488	389	94	5	-	
1975	34	2	2	-	-	-	-	-	
	35	1314	895	419	326	89	4	-	
	36	1161	793	368	296	67	5	-	
1974	34	1	-	1	-	1	-	-	
	36	1022	691	331	264	65	2	-	
	37	972	628	344	265	74	4	1	
1973	37	732	497	235	176	57	2	-	
	38	714	504	210	152	55	3	-	
1972	38	606	396	210	167	42	1	-	
	39	546	344	202	144	58	-	-	
1971	36	1	1	-	-	-	-	-	
	38	1	1	-	-	-	-	-	
	39	465	299	166	116	48	2	-	
	40	430	288	142	106	34	2	-	
1970	40	382	245	137	106	28	3	-	
	41	284	201	83	54	29	-	-	
1969	41	250	155	95	53	41	1	-	
	42	201	137	64	46	17	1	-	
1968	39	1	1	-	-	-	-	-	
	40	1	1	-	-	-	-	-	
	42	142	91	51	31	19	1	-	
	43	149	102	47	30	17	-	-	
1967	43	92	66	26	14	12	-	-	
	44	74	43	31	17	13	1	-	
1966	44	46	30	16	11	5	-	-	
	45	43	24	19	12	7	-	-	
1965	45	25	16	9	5	4	-	-	
	46	20	12	8	6	2	-	-	
1964	46	16	8	8	7	1	-	-	
	47	8	5	3	2	1	-	-	
1963	47	4	3	1	1	-	-	-	
	48	3	3	-	-	-	-	-	
1962	48	5	5	-	-	-	-	-	
	49	1	1	-	-	-	-	-	
1960	50	1	1	-	-	-	-	-	
1959	52	2	-	2	1	1	-	-	

2 SYNTYNEET - FÖDDA - BIRTHS

2.11 Elävänä syntyneet äidin iän ja äidin kaikista lapsista lasketun järjestysluvun sekä lapsen sukupuolen mukaan 2011

Levande födda efter moderns ålder och barnets ordningsnummer av moderns alla barn samt barnets kön 2011

Live births by age of mother, birth order of child calculated from mother's all children and by sex of child 2011

Äidin ikä Moderns ålder Age of mother	Kaikki lapset - Alla barn - All children								
	Yhteensä Total	Lapsen järjestysluku - Barnets ordningsnummer - Birth order							
	Total	1	2	3	4	5	6	7	8-
Yhteensä	59961	24597	20365	8996	3123	1197	578	366	739
Totalt	Total								
13	1	1	-	-	-	-	-	-	-
14	1	1	-	-	-	-	-	-	-
-14	2	2	-	-	-	-	-	-	-
15	11	11	-	-	-	-	-	-	-
16	54	53	1	-	-	-	-	-	-
17	106	100	6	-	-	-	-	-	-
18	321	298	23	-	-	-	-	-	-
19	753	675	72	6	-	-	-	-	-
15-19	1245	1137	102	6	-	-	-	-	-
20	1181	979	187	13	2	-	-	-	-
21	1468	1037	387	37	6	1	-	-	-
22	1744	1049	574	108	12	1	-	-	-
23	1984	1119	661	174	26	4	-	-	-
24	2466	1281	812	276	85	10	1	1	-
20-24	8843	5465	2621	608	131	16	1	1	-
25	2908	1492	947	362	81	21	5	-	-
26	3461	1725	1177	361	131	44	19	4	-
27	3868	1883	1293	454	152	61	18	5	2
28	4361	1872	1608	562	185	77	38	14	5
29	4419	1847	1614	620	180	92	37	19	10
25-29	19017	8819	6639	2359	729	295	117	42	17
30	4294	1674	1666	603	171	73	56	29	22
31	4282	1539	1621	694	225	87	47	31	38
32	4054	1323	1596	709	233	77	33	32	51
33	3592	1050	1377	740	223	79	47	32	44
34	3341	882	1209	763	258	92	51	36	50
30-34	19563	6468	7469	3509	1110	408	234	160	205
35	2891	720	1013	661	264	97	45	35	56
36	2184	566	704	513	192	76	27	38	68
37	1704	382	540	401	182	76	31	15	77
38	1321	308	391	314	148	59	31	19	51
39	1012	230	318	206	124	49	28	11	46
35-39	9112	2206	2966	2095	910	357	162	118	298
40	813	199	229	187	81	38	13	14	52
41	534	132	140	91	68	24	16	13	50
42	343	60	93	67	42	22	16	6	37
43	241	57	50	44	18	21	11	5	35
44	120	21	31	14	17	6	4	5	22
40-44	2051	469	543	403	226	111	60	43	196
45	68	17	17	8	8	5	1	1	11
46	36	8	6	5	5	3	3	1	5
47	12	2	-	2	2	2	-	-	4
48	8	2	2	-	1	-	-	-	3
49	1	1	-	-	-	-	-	-	-
45-49	125	30	25	15	16	10	4	2	23
50	1	-	-	-	1	-	-	-	-
51	-	-	-	-	-	-	-	-	-
52	2	1	-	1	-	-	-	-	-
50-52	3	1	-	1	1	-	-	-	-

2.11 Elävänä syntyneet äidin iän ja äidin kaikista lapsista lasketun järjestyslusun sekä lapsen sukupuolen mukaan 2011

Levande födda efter moderns ålder och barnets ordningsnummer av moderns alla barn samt barnets kön 2011

Live births by age of mother, birth order of child calculated from mother's all children and by sex of child 2011

(jatk.)

(forts.)

(cont.)

Äidin ikä Moderns ålder Age of mother	Poikalapset - Pojkar - Boys					Tyttölapset - Flickor - Girls				
	Yhteensä Totalt Total	Lapsen järjestysluku - Barnets ordningsnummer - Birth order				Yhteensä Totalt Total	Lapsen järjestysluku - Barnets ordningsnummer - Birth order			
		1	2	3	4-		1	2	3	4-
Yhteensä Totalt Total	30546	12508	10409	4560	3069	29415	12089	9956	4436	2934
13	1	1	-	-	-	-	-	-	-	-
14	-	-	-	-	-	1	1	-	-	-
-14	1	1	-	-	-	1	1	-	-	-
15	4	4	-	-	-	7	7	-	-	-
16	27	26	1	-	-	27	27	-	-	-
17	53	50	3	-	-	53	50	3	-	-
18	167	154	13	-	-	154	144	10	-	-
19	410	370	36	4	-	343	305	36	2	-
15-19	661	604	53	4	-	584	533	49	2	-
20	587	498	84	4	1	594	481	103	9	1
21	731	512	196	19	4	737	525	191	18	3
22	929	565	294	61	9	815	484	280	47	4
23	1001	562	332	90	17	983	557	329	84	13
24	1190	635	385	132	38	1276	646	427	144	59
20-24	4438	2772	1291	306	69	4405	2693	1330	302	80
25	1466	762	458	185	61	1442	730	489	177	46
26	1795	870	629	177	119	1666	855	548	184	79
27	1941	964	648	199	130	1927	919	645	255	108
28	2217	936	828	298	155	2144	936	780	264	164
29	2272	934	825	333	180	2147	913	789	287	158
25-29	9691	4466	3388	1192	645	9326	4353	3251	1167	555
30	2214	859	859	316	180	2080	815	807	287	171
31	2173	777	823	355	218	2109	762	798	339	210
32	2050	652	811	366	221	2004	671	785	343	205
33	1861	557	718	361	225	1731	493	659	379	200
34	1670	441	622	375	232	1671	441	587	388	255
30-34	9968	3286	3833	1773	1076	9595	3182	3636	1736	1041
35	1477	370	519	339	249	1414	350	494	322	248
36	1120	297	370	262	191	1064	269	334	251	210
37	876	197	275	210	194	828	185	265	191	187
38	661	161	213	139	148	660	147	178	175	160
39	493	102	160	103	128	519	128	158	103	130
35-39	4627	1127	1537	1053	910	4485	1079	1429	1042	935
40	450	98	131	103	118	363	101	98	84	80
41	283	80	67	49	87	251	52	73	42	84
42	184	24	52	42	66	159	36	41	25	57
43	119	30	24	22	43	122	27	26	22	47
44	60	9	19	7	25	60	12	12	7	29
40-44	1096	241	293	223	339	955	228	250	180	297
45	34	8	9	3	14	34	9	8	5	12
46	15	2	3	5	5	21	6	3	-	12
47	9	-	-	1	8	3	2	-	1	-
48	4	-	2	-	2	4	2	-	-	2
49	-	-	-	-	-	1	1	-	-	-
45-49	62	10	14	9	29	63	20	11	6	26
50	1	-	-	-	1	-	-	-	-	-
51	-	-	-	-	-	-	-	-	-	-
52	1	1	-	-	-	1	-	-	1	-
50-52	2	1	-	-	1	1	-	-	1	-

2 SYNTYNEET - FÖDDA - BIRTHS

2.12 Elävänä syntyneet avioliapset äidin iän ja äidin kaikista lapsista lasketun järjestysluvun sekä lapsen sukupuolen mukaan 2011

Levande födda barn inom äktenskap efter moderns ålder och barnets ordningsnummer av moderns alla barn samt barnets kön 2011
Marital live births by age of mother, birth order of child calculated from mother's all children and by sex of child 2011

Äidnin ikä Moderns ålder Age of mother	Kaikki lapset - Alla barn - All children								
	Yhteensä Totalt Total	Lapsen järjestysluku - Barnets ordningsnummer - Birth order							
		1	2	3	4	5	6	7	8-
Yhteensä	35463	11239	12730	6586	2369	991	496	330	722
Totalt									
Total									
13	-	-	-	-	-	-	-	-	-
14	-	-	-	-	-	-	-	-	-
-14	-	-	-	-	-	-	-	-	-
15	-	-	-	-	-	-	-	-	-
16	-	-	-	-	-	-	-	-	-
17	3	2	1	-	-	-	-	-	-
18	41	38	3	-	-	-	-	-	-
19	160	140	19	1	-	-	-	-	-
15-19	204	180	23	1	-	-	-	-	-
20	334	247	80	6	1	-	-	-	-
21	454	265	161	23	4	1	-	-	-
22	599	274	243	71	10	1	-	-	-
23	777	335	296	121	21	4	-	-	-
24	1134	483	388	176	77	9	1	-	-
20-24	3298	1604	1168	397	113	15	1	-	-
25	1408	612	472	232	70	17	5	-	-
26	1823	789	636	230	106	40	19	3	-
27	2146	912	729	306	114	60	18	5	2
28	2718	1021	1034	393	145	72	36	12	5
29	2922	1079	1096	455	145	84	35	18	10
25-29	11017	4413	3967	1616	580	273	113	38	17
30	2849	977	1119	468	131	53	51	29	21
31	2909	891	1113	549	170	75	44	30	37
32	2824	766	1150	551	185	59	30	32	51
33	2509	591	994	580	167	61	42	30	44
34	2277	471	826	593	197	70	39	33	48
30-34	13368	3696	5202	2741	850	318	206	154	201
35	1984	380	712	503	188	79	34	32	56
36	1485	293	474	395	138	64	21	33	67
37	1125	176	354	283	140	56	28	12	76
38	901	154	262	233	113	50	25	15	49
39	644	107	207	136	81	40	18	10	45
35-39	6139	1110	2009	1550	660	289	126	102	293
40	534	92	145	140	54	28	10	14	51
41	356	65	98	53	48	20	12	11	49
42	228	28	60	44	27	18	13	4	34
43	168	30	33	27	12	21	8	3	34
44	73	9	12	8	14	3	3	3	21
40-44	1359	224	348	272	155	90	46	35	189
45	40	5	9	5	6	4	1	-	10
46	20	4	2	2	2	1	3	-	5
47	8	-	-	2	1	1	-	-	4
48	8	2	2	-	1	-	-	-	3
49	1	1	-	-	-	-	-	-	-
45-49	77	12	13	9	10	6	4	1	22
50	1	-	-	-	1	-	-	-	-

2 SYNTYNEET - FÖDDA - BIRTHS

2.12 Elävänä syntyneet avioliapset äidin iän ja äidin kaikista lapsista lasketun järjestyslunun sekä lapsen sukupuolen mukaan 2011

Levande födda barn inom äktenskap efter moderns ålder och barnets ordningsnummer av moderns alla barn samt barnets kön 2011
 Marital live births by age of mother, birth order of child calculated from mother's all children and by sex of child 2011

(jatk.)
(forts.)
(cont.)

Äidins ikä Moderns ålder Age of mother	Poikalapset - Pojkar - Boys					Tyttölapset - Flickor - Girls				
	Yhteensä Totalt Total	Lapsen järjestysluku - Barnets ordningsnummer - Birth order				Yhteensä Totalt Total	Lapsen järjestysluku - Barnets ordningsnummer - Birth order			
		1	2	3	4-		1	2	3	4-
Yhteensä Totalt Total	18129	5733	6566	3318	2512	17334	5506	6164	3268	2396
13	-	-	-	-	-	-	-	-	-	-
14	-	-	-	-	-	-	-	-	-	-
-14	-	-	-	-	-	-	-	-	-	-
15	-	-	-	-	-	-	-	-	-	-
16	-	-	-	-	-	-	-	-	-	-
17	1	1	-	-	-	2	1	1	-	-
18	22	20	2	-	-	19	18	1	-	-
19	81	67	14	-	-	79	73	5	1	-
15-19	104	88	16	-	-	100	92	7	1	-
20	165	125	38	2	-	169	122	42	4	1
21	230	128	86	12	4	224	137	75	11	1
22	321	153	113	46	9	278	121	130	25	2
23	399	165	159	60	15	378	170	137	61	10
24	555	243	197	81	34	579	240	191	95	53
20-24	1670	814	593	201	62	1628	790	575	196	67
25	738	328	233	124	53	670	284	239	108	39
26	954	403	341	110	100	869	386	295	120	68
27	1046	452	362	125	107	1100	460	367	181	92
28	1399	521	547	201	130	1319	500	487	192	140
29	1519	558	568	239	154	1403	521	528	216	138
25-29	5656	2262	2051	799	544	5361	2151	1916	817	477
30	1449	487	571	244	147	1400	490	548	224	138
31	1488	455	570	281	182	1421	436	543	268	174
32	1425	379	579	285	182	1399	387	571	266	175
33	1311	320	521	290	180	1198	271	473	290	164
34	1131	228	422	292	189	1146	243	404	301	198
30-34	6804	1869	2663	1392	880	6564	1827	2539	1349	849
35	1018	203	361	258	196	966	177	351	245	193
36	767	158	259	197	153	718	135	215	198	170
37	571	89	182	140	160	554	87	172	143	152
38	445	80	142	107	116	456	74	120	126	136
39	320	48	106	65	101	324	59	101	71	93
35-39	3121	578	1050	767	726	3018	532	959	783	744
40	292	41	78	78	95	242	51	67	62	62
41	194	40	50	28	76	162	25	48	25	64
42	125	14	34	29	48	103	14	26	15	48
43	88	19	16	16	37	80	11	17	11	41
44	36	5	8	4	19	37	4	4	4	25
40-44	735	119	186	155	275	624	105	162	117	240
45	20	3	4	1	12	20	2	5	4	9
46	7	-	1	2	4	13	4	1	-	8
47	7	-	-	1	6	1	-	-	1	-
48	4	-	2	-	2	4	2	-	-	2
49	-	-	-	-	-	1	1	-	-	-
45-49	38	3	7	4	24	39	9	6	5	19
50	1	-	-	-	1	-	-	-	-	-

2 SYNTYNEET - FÖDDA - BIRTHS

2.13 Kuolleena syntyneet äidin iän, siviilisäädyn, isän iän sekä äidin kaikista lapsista lasketun järjestysluvun mukaan 2011

Dödfödda efter moderns ålder, civilstånd, faderns ålder samt barnets ordningsnummer av moderns alla barn 2011

Stillbirths by age of mother, marital status, age of father and birth order of child calculated from mother's all children 2011

Äidin ikä Moderns ålder Age of mother	Yhteensä Totalt Total	Äiti naimisissa - Modern gift - Mother married									Äiti ei naimisissa - Modern icke gift - Mother not married					
		Yhteensä Totalt Total	Isän ikä - Faderns ålder - Age of father								Tuntematon Okänd Unknown	Yhteensä Totalt Total	Lapsen järjestysnumero Barnets ordningsnummer Birth order of child			
			-19	20-24	25-29	30-34	35-39	40-44	45-	1			2	3	4-	
Yhteensä	161	92	-	5	14	24	28	15	5	1	69	33	23	9	4	
Totalt - Total																
-19	5	-	-	-	-	-	-	-	-	-	5	3	2	-	-	
20-24	18	7	-	3	3	-	-	-	-	1	11	2	6	3	-	
25-29	52	30	-	2	8	12	6	2	-	-	22	15	3	2	2	
30-34	46	22	-	-	2	9	10	1	-	-	24	11	9	3	1	
35-39	31	26	-	-	1	3	12	8	2	-	5	1	3	-	1	
40-44	5	4	-	-	-	-	-	3	1	-	1	1	-	-	-	
45-	4	3	-	-	-	-	-	1	2	-	1	-	-	1	-	

2.14 Voimassa olevasta avioliitosta elävänä syntyneet kaikki ja ensimmäiset lapset isän ja äidin iän mukaan 2011

Levande födda i gällande äktenskap, alla barn och de första barnen efter faderns och moderns ålder 2011

All and first live births in valid marriages by age of father and mother 2011

Isän ikä Faderns ålder Age of father	Kaikki lapset - Alla barn - All children									
	Yhteensä Totalt Total	Äidin ikä - Moderns ålder - Age of mother								
		-19	20-24	25-29	30-34	35-39	40-44	45-49	50-	
Yhteensä	35463	204	3298	11017	13368	6139	1359	77	1	
Totalt - Total										
-19	43	22	19	2	-	-	-	-	-	
20-24	1737	130	1279	279	40	8	1	-	-	
25-29	7778	37	1426	5099	1085	109	21	1	-	
30-34	12829	7	398	4259	7098	991	75	1	-	
35-39	8328	7	104	974	3885	3096	255	7	-	
40-44	3314	1	44	276	920	1450	604	19	-	
45-49	1044	-	19	87	243	358	300	37	-	
50-	383	-	6	39	95	127	103	12	1	
Tuntematon	7	-	3	2	2	-	-	-	-	
Okänd - Unknown										

Isän ikä Faderns ålder Age of father	Ensimmäinen lapsi - Första barn - First child									
	Yhteensä Totalt Total	Äidin ikä - Moderns ålder - Age of mother								
		-19	20-24	25-29	30-34	35-39	40-44	45-49	50-	
Yhteensä	11239	180	1604	4413	3696	1110	224	12	-	
Totalt - Total										
-19	36	19	15	2	-	-	-	-	-	
20-24	925	115	659	133	17	1	-	-	-	
25-29	3259	33	641	2137	411	32	5	-	-	
30-34	4102	6	196	1633	2037	212	18	-	-	
35-39	1871	6	56	358	909	505	36	1	-	
40-44	680	1	25	95	206	264	86	3	-	
45-49	245	-	6	35	86	68	46	4	-	
50-	116	-	3	19	29	28	33	4	-	
Tuntematon	5	-	3	1	1	-	-	-	-	
Okänd - Unknown										

2 SYNTYNEET - FÖDDA - BIRTHS

2.15 Elävänä syntyneet äidin kielen ja iän mukaan 2011

Levande födda efter moderns språk och ålder 2011

Live births by mother's mother tongue and age 2011

Äidin kieli Moderns språk Mother tongue	Äidin ikä - Moderns ålder - Age of mother									
	Yhteensä Totalt Total	-14	15-19	20-24	25-29	30-34	35-39	40-44	45-49	50-
Yhteensä - Totalt - Total	59961	2	1245	8843	19017	19563	9112	2051	125	3
Suomi - Finska - <i>Finnish</i>	52243	1	1081	7620	16645	17116	7891	1774	112	3
Ruotsi - Svenska - <i>Swedish</i>	2796	-	43	360	893	949	458	90	3	-
Saame - Samiska - <i>Saami</i>	18	-	-	2	6	8	1	1	-	-
Venäjä - Ryssland - <i>Russia</i>	1040	-	18	130	351	315	188	38	-	-
Viro - Estland - <i>Estonia</i>	538	-	15	121	164	163	58	16	1	-
Somali	397	1	22	111	96	95	48	21	3	-
Arabia - Arabiska - <i>Arabic</i>	275	-	13	64	85	63	41	9	-	-
Thai - Thaispråk - <i>Thai</i>	259	-	6	38	56	92	53	14	-	-
Englanti - Engelska - <i>English</i>	191	-	3	18	65	62	37	6	-	-
Kiina - Kinesiska - <i>Chinese</i>	183	-	-	11	54	79	27	12	-	-
Albania - Albanska - <i>Albanian</i>	179	-	10	69	53	26	20	1	-	-
Kurdi - Kurdiska - <i>Kurdish</i>	154	-	7	37	40	41	18	9	2	-
Vietnam - Vietnemiesiska - <i>Vietnamese</i>	141	-	3	35	49	26	19	8	1	-
Turkki - Turkiska - <i>Turkish</i>	105	-	1	22	28	33	17	4	-	-
Espanja - Spanska - <i>Spanish</i>	98	-	1	8	23	37	23	6	-	-
Saksa - Tyska - <i>German</i>	88	-	-	8	27	36	15	2	-	-
Puola - Polish	71	-	1	5	27	29	9	-	-	-
Ranska - French	59	-	1	6	10	25	12	4	1	-
Tagalog, pilipino	56	-	2	6	16	20	11	1	-	-
Portugali - Portugisiska - <i>Portuguese</i>	46	-	1	8	10	18	9	-	-	-
Japani - Japanska - <i>Japanese</i>	41	-	-	-	4	13	20	4	-	-
Persia - Persian	41	-	-	12	16	8	5	-	-	-
Romania - Rumänska - <i>Romanian</i>	36	-	1	6	10	15	3	1	-	-
Suahiili	36	-	1	6	14	11	3	1	-	-
Ukraina - Ukraine	36	-	-	3	11	13	7	2	-	-
Unkari - Ungern - <i>Hungary</i>	36	-	-	1	4	16	13	2	-	-
Muu kieli - Annat språk - <i>Other mother tongue</i>	795	-	15	135	259	254	106	24	2	-
Tuntematon - Okänd - <i>Unknown</i>	3	-	-	1	1	-	-	1	-	-

2.16 Elävänä syntyneet äidin kansalaisuuden ja iän mukaan 2011

Levande födda efter moderns medborgarskap och ålder 2011

Live births by mother's citizenship and age 2011

Äidin kansalaisuus Moderns medborgarskap Mother's citizenship	Äidin ikä - Moderns ålder - Age of mother									
	Yhteensä Totalt Total	-14	15-19	20-24	25-29	30-34	35-39	40-44	45-49	50-
Yhteensä - Totalt - Total	59961	2	1245	8843	19017	19563	9112	2051	125	3
Suomi - Finska - <i>Finnish</i>	55967	1	1150	8175	17808	18308	8492	1913	117	3
Ruotsi - Svenska - <i>Swedish</i>	130	-	4	22	41	43	16	4	-	-
Viro - Estland - <i>Estonia</i>	555	-	15	124	175	167	57	16	1	-
Venäjä - Ryssland - <i>Russia</i>	537	-	8	59	188	168	96	18	-	-
Somalia	278	1	21	83	67	67	30	7	2	-
Thaimaa - Thailand	246	-	5	34	55	90	49	13	-	-
Kiina - Kina - <i>China</i>	167	-	-	11	51	75	21	9	-	-
Irak - Iraq	147	-	7	31	40	42	23	4	-	-
Turkki - Turkiet - <i>Turkey</i>	111	-	4	22	25	34	20	5	1	-
Vietnam - Viet Nam	96	-	2	28	32	16	12	5	1	-
Intia - Indien - <i>India</i>	77	-	-	6	34	32	4	1	-	-
Puola - Polen - <i>Poland</i>	72	-	1	5	27	30	9	-	-	-
Afganistan - Afghanistan	71	-	3	29	21	10	6	2	-	-
Filippiinit - Filippinerna - <i>Philippines</i>	64	-	2	10	19	21	11	1	-	-
Saksa - Tyskland - <i>Germany</i>	60	-	-	5	21	20	12	2	-	-
Ukraina - Ukraine	60	-	-	6	16	23	13	2	-	-
Marokko - Marocko - <i>Morocco</i>	49	-	-	8	22	11	5	3	-	-
Kongon demokraattinen tasavalta - Demokratiska republiken Kongo - <i>The Democratic Republic of the Congo</i>	44	-	2	12	11	12	5	2	-	-
Japani - Japan	41	-	-	-	4	13	20	4	-	-
Iran	39	-	1	6	12	9	6	4	1	-
USA	37	-	-	1	13	13	8	2	-	-
Kenia - Kenya	35	-	-	3	19	10	3	-	-	-
Ent. Serbia ja Montenegro F.d. Serbien och Montenegro - <i>Former Serbia and Montenegro</i>	34	-	1	3	11	9	10	-	-	-
Romania - Rumänien - <i>Romania</i>	32	-	1	5	9	14	2	1	-	-
Ghana	32	-	1	3	10	12	4	2	-	-
Muu kansalaisuus - Annat medborgarskap - <i>Other citizenship</i>	968	-	17	149	284	311	176	29	2	-
Tuntematon - Okänd - <i>Unknown</i>	12	-	-	3	2	3	2	2	-	-

2 SYNTYNEET - FÖDDA - BIRTHS

2.17 Elävänä syntyneet lapsen järjestysluvun, kaupunkimaisuuden 1) ja maakunnan 2) mukaan 2011

Levande födda efter barnets ordningsnummer, urbaniseringsgrad 1) och landskap 2) 2011

Live births by birth order of child, degree of urbanisation 1) and region 2) 2011

Alue Område Area	Yhteensä Totalt Total	Lapsen järjestysluku - Barnets ordningsnummer - Birth order										
		1	2	3	4	5	6	7	8	9	10	11-
Koko maa - Hela landet - Whole country	59961	24597	20365	8996	3123	1197	578	366	256	164	114	205
Kaupunkimaiset kunnat Urbana kommuner - Urban municipalities	42747	18708	14643	5958	1896	664	313	207	122	89	54	93
Taajaan asutut kunnat Tätortskommuner - Semi-urban municipalities	9110	3258	3118	1567	613	234	130	56	56	20	26	32
Maaseutumaiset kunnat Landsbygdskommuner - Rural municipalities	8104	2631	2604	1471	614	299	135	103	78	55	34	80
Uusimaa - Nyland	18431	8328	6430	2462	728	215	114	61	33	18	20	22
Varsinais-Suomi - Egentliga Finland	4877	2062	1800	674	222	69	23	14	5	5	1	2
Satakunta	2231	876	763	383	136	41	15	7	4	5	1	-
Kanta-Häme - Egentliga Tavastland	1789	681	628	308	95	43	13	9	6	1	-	5
Pirkanmaa - Birkaland	5631	2361	1968	863	261	80	38	21	17	9	4	9
Päijät-Häme - Päijänne-Tavastland	1890	769	648	270	113	39	14	11	8	5	9	4
Kymenlaakso - Kymmenedalen	1555	643	545	257	64	29	9	2	2	3	-	1
Etelä-Karjala - Södra Karelen	1225	520	408	193	62	21	9	4	3	3	-	2
Etelä-Savo - Södra Savolax	1301	545	426	216	72	27	9	4	-	-	-	2
Pohjois-Savo - Norra Savolax	2454	1002	820	384	140	60	18	7	5	4	3	11
Pohjois-Karjala - Norra Karelen	1673	674	518	275	100	49	33	7	8	2	-	7
Keski-Suomi - Mellersta Finland	3117	1201	1023	505	164	85	38	30	29	16	12	14
Etelä-Pohjanmaa - Södra Österbotten	2181	781	737	380	159	60	24	11	12	5	8	4
Pohjanmaa - Österbotten	2058	801	733	308	104	53	19	13	10	9	4	4
Keski-Pohjanmaa - Mellersta Österbotten	906	308	277	160	72	31	12	13	9	8	5	11
Pohjois-Pohjanmaa - Norra Österbotten	5685	1926	1642	886	438	223	156	125	88	62	45	94
Kainuu - Kajanaland	731	257	254	117	54	20	9	9	5	4	1	1
Lappi - Lappland	1941	743	641	306	130	51	24	17	11	5	1	12
Ahvenanmaa - Åland	285	119	104	49	9	1	1	1	1	-	-	-

2.18 Elävänä syntyneet äidin iän mukaan ja ruotsinkielisten äitien lapset kaupunkimaisuuden 1) ja maakunnan 2) mukaan 2011

Levande födda efter moderns ålder och svenskspråkiga mödrarnas barn efter urbaniseringsgrad 1) och landskap 2) 2011

Live births by age of mother and children of Swedish-speaking mothers by degree of urbanisation 1) and region 2) 2011

Alue Område Area	Yhteensä Totalt Total	Kaikki lapset - Alla barn - All children									Ruotsinkielisten äitien lapset Svenskspråkiga mödrarnas barn Children of Swedish-speaking mothers
		Äidin ikä - Moderns ålder - Age of mother									
		-14	15-19	20-24	25-29	30-34	35-39	40-44	45-49	50-	
Koko maa - Hela landet - Whole country	59961	2	1245	8843	19017	19563	9112	2051	125	3	2796
Kaupunkimaiset kunnat Urbana kommuner - Urban municipalities	42747	1	868	6000	13297	14488	6594	1407	90	2	1433
Taajaan asutut kunnat Tätortskommuner - Semi-urban municipalities	9110	-	209	1519	3026	2728	1288	326	13	1	542
Maaseutumaiset kunnat Landsbygdskommuner - Rural municipalities	8104	1	168	1324	2694	2347	1230	318	22	-	821
Uusimaa - Nyland	18431	1	305	2073	5134	6784	3353	731	48	2	1177
Varsinais-Suomi - Egentliga Finland	4877	-	82	621	1523	1756	726	161	8	-	245
Satakunta	2231	-	55	376	803	661	282	54	-	-	5
Kanta-Häme - Egentliga Tavastland	1789	-	40	261	586	574	262	58	8	-	5
Pirkanmaa - Birkaland	5631	-	95	792	1862	1837	864	175	6	-	13
Päijät-Häme - Päijänne-Tavastland	1890	-	68	279	614	583	272	70	4	-	7
Kymenlaakso - Kymmenedalen	1555	-	42	242	514	498	213	44	2	-	4
Etelä-Karjala - Södra Karelen	1225	-	19	162	440	375	178	49	2	-	1
Etelä-Savo - Södra Savolax	1301	-	34	220	451	368	193	33	2	-	-
Pohjois-Savo - Norra Savolax	2454	1	49	446	883	687	295	86	7	-	3
Pohjois-Karjala - Norra Karelen	1673	-	51	323	553	483	212	48	3	-	3
Keski-Suomi - Mellersta Finland	3117	-	66	562	1025	908	455	94	6	1	9
Etelä-Pohjanmaa - Södra Österbotten	2181	-	58	353	788	633	285	62	2	-	5
Pohjanmaa - Österbotten	2058	-	39	333	712	624	280	66	4	-	1005
Keski-Pohjanmaa - Mellersta Österbotten	906	-	20	180	296	273	108	26	3	-	57
Pohjois-Pohjanmaa - Norra Österbotten	5685	-	147	1095	1835	1656	743	190	19	-	13
Kainuu - Kajanaland	731	-	19	129	253	221	80	29	-	-	2
Lappi - Lappland	1941	-	52	368	665	535	258	62	1	-	8
Ahvenanmaa - Åland	285	-	4	28	80	107	53	13	-	-	234

1) Tilastollinen kuntaryhmitys 2012 - Statistisk kommungruppning 2012 - Statistical grouping of municipalities 2012

2) Aluejako 1.1.2012 - Områdesindelning 1.1.2012 - Regional division 1.1.2012

2 SYNTYNEET - FÖDDA - BIRTHS

2.19 Kuolleena syntyneet äidin iän, kaupunkimaisuuden ja maakunnan mukaan sekä ruotsinkielisten äitien lapset äidin iän mukaan 2011
Dödfödda efter moderns ålder, urbaniseringsgrad och landskap samt de svenskspråkiga mödrarnas barn efter moderns ålder 2011
Stillbirths by age of mother, degree of urbanisation and region and children of Swedish-speaking mothers by age of mother 2011

Alue Område Area	Yhteensä Totalt Total	Äidin ikä - Moderns ålder - Age of mother						
		-19	20-24	25-29	30-34	35-39	40-44	45-
Koko maa - Hela landet - Whole country	161	5	18	52	46	31	5	4
Kaupunkimaiset kunnat Urbana kommuner - Urban municipalities	116	3	12	39	34	23	3	2
Taajaan asutut kunnat Tätortskommuner - Semi-urban municipalities	26	2	4	9	7	2	-	2
Maaseutumaiset kunnat Landsbygdskommuner - Rural municipalities	19	-	2	4	5	6	2	-
Uusimaa - Nyland	62	2	6	16	22	14	1	1
Varsinais-Suomi - Egentliga Finland	17	1	2	6	4	3	1	-
Satakunta	3	-	1	1	-	-	-	1
Kanta-Häme - Egentliga Tavastland	3	-	-	1	1	1	-	-
Pirkanmaa - Birkaland	19	1	3	8	6	1	-	-
Päijät-Häme - Päijänne-Tavastland	4	-	-	3	-	-	1	-
Kymenlaakso - Kymmenedalen	6	-	-	5	-	1	-	-
Etelä-Karjala - Södra Karelen	4	-	1	1	-	1	-	1
Etelä-Savo - Södra Savolax	2	-	1	-	-	1	-	-
Pohjois-Savo - Norra Savolax	6	-	-	2	3	1	-	-
Pohjois-Karjala - Norra Karelen	3	-	1	1	-	1	-	-
Keski-Suomi - Mellersta Finland	8	1	1	3	1	2	-	-
Etelä-Pohjanmaa - Södra Österbotten	4	-	-	2	2	-	-	-
Pohjanmaa - Österbotten	2	-	-	-	1	1	-	-
Keski-Pohjanmaa - Mellersta Österbotten	2	-	-	-	1	-	1	-
Pohjois-Pohjanmaa - Norra Österbotten	10	-	1	2	2	3	1	1
Kainuu - Kajanaland	1	-	1	-	-	-	-	-
Lappi - Lappland	4	-	-	1	2	1	-	-
Ahvenanmaa - Åland	1	-	-	-	1	-	-	-
Ruotsinkielisten äitien lapset Svenskspråkiga mödrarnas barn - Children of Swedish-speaking mothers	4	-	-	-	3	1	-	-

2.20 Synnytykset synnyttäjän iän, sikiöiden määrän, kaupunkimaisuuden ja maakunnan mukaan 2011
Barnsbörder efter barnaföderskans ålder, antal foster, urbaniseringsgrad och landskap 2011
Confinements by age of mother, number of fetuses, degree of urbanisation and region 2011

Alue Område Area	Yhteensä Totalt Total	Äidin ikä - Moderns age - Age of mother								Kaksos- synnytyksiä *	Kolmos- synnytyksiä **
		-17	18-19	20-24	25-29	30-34	35-39	40-44	45-		
Koko maa - Hela landet - Whole country	59253	172	1073	8766	18813	19305	8975	2023	126	841	14
Kaupunkimaiset kunnat Urbana kommuner - Urban municipalities	42240	120	748	5948	13164	14295	6494	1382	89	605	9
Taajaan asutut kunnat Tätortskommuner - Semi-urban municipalities	9005	26	184	1504	2994	2696	1264	321	16	123	4
Maaseutumaiset kunnat Landsbygdskommuner - Rural municipalities	8008	26	141	1314	2655	2314	1217	320	21	113	1
Uusimaa - Nyland	18217	56	252	2056	5094	6687	3303	721	48	270	3
Varsinais-Suomi - Egentliga Finland	4822	11	72	614	1511	1734	712	160	8	70	1
Satakunta	2208	7	48	375	793	653	278	53	1	26	-
Kanta-Häme - Egentliga Tavastland	1766	5	34	258	579	569	258	56	7	26	-
Pirkanmaa - Birkaland	5560	16	79	789	1842	1813	845	170	6	86	2
Päijät-Häme - Päijänne-Tavastland	1867	8	60	275	608	576	266	71	3	27	-
Kymenlaakso - Kymmenedalen	1540	3	38	241	510	491	211	44	2	21	-
Etelä-Karjala - Södra Karelen	1215	1	18	162	435	371	176	49	3	14	-
Etelä-Savo - Södra Savolax	1293	4	30	220	446	365	193	33	2	10	-
Pohjois-Savo - Norra Savolax	2425	8	42	442	870	682	289	85	7	35	-
Pohjois-Karjala - Norra Karelen	1654	5	46	322	545	476	211	46	3	22	-
Keski-Suomi - Mellersta Finland	3075	11	56	555	1012	894	451	90	6	50	-
Etelä-Pohjanmaa - Södra Österbotten	2145	5	52	345	776	627	277	61	2	36	2
Pohjanmaa - Österbotten	2031	5	34	329	700	620	274	65	4	25	2
Keski-Pohjanmaa - Mellersta Österbotten	893	3	17	175	291	271	106	27	3	13	1
Pohjois-Pohjanmaa - Norra Österbotten	5631	12	133	1087	1819	1631	740	189	20	60	2
Kainuu - Kajanaland	720	3	16	128	249	217	79	28	-	12	-
Lappi - Lappland	1910	9	42	366	653	523	254	62	1	33	1
Ahvenanmaa - Åland	281	-	4	27	80	105	52	13	-	5	-
* Kaksossynnytyksiä Tvillingsbörder - With twins	841	1	6	89	244	296	166	33	6	-	-
** Kolmossynnytyksiä Trillingsbörder - With triplets	14	-	-	3	6	4	1	-	-	-	-

Korjattu 20.6. 2013 – Korrigerad 20.6. 2013 – Corrected on 20 June 2013

2 SYNTYNEET - FÖDDA - BIRTHS

2.21 Ikäryhmittäiset hedelmällisyysluvut, kokonaisedelmällisyys, brutto- ja nettouusiutumisluku kaupunkimaisuuden 1) ja maakunnan 2) mukaan 2011

Fruktsamhetstal efter åldersgrupp, summerad fruktsamhet, brutto- och nettoreproduktionstal efter urbaniseringsgrad 1) och landskap 2) 2011
Age-specific fertility rates, total fertility rates and gross and net reproduction rates by degree of urbanisation 1) and region 2) 2011

Alue Område Area	Naisen ikä - Kvinnans ålder - Age of woman							Kokonais- hedelmällisyys Summerad fruktsamhet Total fertility rate	Bruttouusi- tumislu- ku Brutto- reproduktionstal Gross reproduction rate	Netto- uusiutumisluku Netto- reproduktionstal Net reproduction rate
	15-19	20-24	25-29	30-34	35-39	40-44	45-49			
Koko maa - Hela Landet - Whole country	7,7	54,8	113,1	118,4	59,0	12,1	0,7	1,827	0,896	0,889
Kaupunkimaiset kunnat Urbana kommuner Urban municipalities	7,8	46,4	100,7	116,5	59,3	11,8	0,7	1,711	0,840	0,833
Taajaan asutut kunnat Tätortskommuner Semi-urban municipalities	8,1	90,7	154,8	122,5	55,2	12,2	0,4	2,232	1,090	1,081
Maaseutumaiset kunnat Landsbygdskommuner Rural municipalities	6,8	87,2	162,6	125,9	62,1	13,3	0,8	2,310	1,135	1,125
Uusimaa - Nyländ	6,7	41,2	89,5	117,1	63,7	13,2	0,8	1,652	0,805	0,799
Varsinais-Suomi - Egentliga Finland	6,1	42,4	102,2	119,2	54,4	10,8	0,5	1,677	0,807	0,801
Satakunta	8,4	66,1	135,6	114,0	49,1	8,0	0,0	1,911	0,947	0,942
Kanta-Häme - Egentliga Tavastland	7,6	58,5	127,8	115,5	53,7	10,5	1,3	1,881	0,916	0,904
Pirkanmaa - Birkaland	6,8	50,3	110,9	116,4	59,4	11,4	0,4	1,771	0,872	0,863
Päijät-Häme - Päijänne-Tavastland	10,9	51,5	113,4	107,8	50,0	11,1	0,6	1,731	0,825	0,818
Kymenlaakso - Kymmenedalen	8,0	58,2	119,2	107,7	45,4	7,9	0,3	1,741	0,857	0,849
Etelä-Karjala - Södra Karelen	5,1	50,4	133,1	114,7	52,5	12,4	0,4	1,849	0,918	0,910
Etelä-Savo - Södra Savolax	7,9	58,9	134,9	110,1	55,8	7,7	0,4	1,889	0,923	0,914
Pohjois-Savo - Norra Savolax	6,5	61,8	128,6	108,9	49,2	11,7	0,8	1,846	0,886	0,875
Pohjois-Karjala - Norra Karelen	10,4	65,1	125,4	120,9	54,6	10,9	0,5	1,943	0,976	0,969
Keski-Suomi - Mellersta Finland	7,9	61,7	120,2	115,6	62,6	12,2	0,7	1,906	0,936	0,927
Etelä-Pohjanmaa - Södra Östergötten	9,6	69,6	154,7	128,2	60,5	11,3	0,3	2,175	1,092	1,086
Pohjanmaa - Östergötten	7,1	61,0	138,2	123,9	58,5	12,6	0,7	2,012	1,015	1,010
Keski-Pohjanmaa - Mellersta Östergötten	8,5	91,5	153,1	142,7	60,6	13,9	1,4	2,370	1,159	1,154
Pohjois-Pohjanmaa - Norra Östergötten	11,0	89,1	146,0	134,1	67,7	16,9	1,5	2,327	1,161	1,149
Kainuu - Kajanaland	7,6	69,9	131,7	123,2	45,8	13,1	0,0	1,961	0,931	0,923
Lappi - Lappland	9,2	69,1	134,6	120,8	62,5	12,3	0,2	2,047	1,023	1,017
Ahvenanmaa - Åland	4,7	42,4	105,8	132,4	60,5	12,8	0,0	1,801	0,942	0,942

1) Tilastollinen kuntaryhmitys 2012 - Statistisk kommungruppering 2012 - Statistical grouping of municipalities 2012
2) Aluejako 1.1.2012 - Områdesindelning 1.1.2012 - Regional division 1.1.2012

2.22 Lailliset raskauden keskeyttämiset naisen iän ja siviilisäädyn mukaan 2011

Legala aborter efter kvinnans ålder och civilstånd 2011
Legal induced abortions by age and marital status of woman 2011

Siviilisäätö Civilstånd Marital status	Yhteensä Totalt Total	Ikä - Ålder - Age						
		-19	20-24	25-29	30-34	35-39	40-44	45-
Yhteensä - Totalt - Total	10491	2007	2929	2151	1709	1154	506	35
Naimaton - Ogift - Single	7809	1980	2642	1544	903	513	217	10
Naimisissa - Gift - Married	1973	23	208	446	596	483	199	18
Eronnut - Frånskild - Divorced	681	3	75	157	201	152	86	7
Leski - Änka - Widowed	16	1	1	2	4	5	3	-
Tuntematon - Okänt - Unknown	12	-	3	2	5	1	1	-

Lähde - Källa - Source: Terveyden ja hyvinvoinnin laitos (THL) - Institutet för hälsa och välfärd (THL) - National Institute for Health and Welfare (THL)

2 SYNTYNEET - FÖDDA - BIRTHS

2.23 Lailliset raskauden keskeyttämiset synnytysten luvun sekä naisen iän mukaan 1999 - 2011 1)

Legal abortions efter antalet förlösnningar samt kvinnans ålder 1999 - 2011 1)

Legal abortions by number of confinements and by age of woman 1999 - 2011 1)

Synnytysten luku ja naisen ikä Antal förlösnningar samt kvinnans ålder Number of confinements and age of woman	1999	2000	2001	2002	2003	2004	2005	2006	2007	2008	2009	2010	2011
Yhteensä - Totalt - Total	10837	10933	10740	10977	10768	11166	10972	10689	10580	10482	10501	10243	10491
Synnytysten luku - Antal förlösnningar Number of deliveries													
0	5432	5673	5497	5745	5685	5915	5831	5602	5553	5486	5467	5237	5435
1	1951	1903	1962	1957	1920	2057	2016	2031	2055	1947	2025	1963	2006
2	2133	2064	2011	2026	1924	2029	1877	1833	1855	1823	1826	1844	1834
3	984	938	913	885	880	821	855	866	764	866	814	800	825
4	245	270	249	270	256	247	273	260	247	224	267	263	282
5	64	57	74	67	76	66	85	69	65	90	63	89	66
6	18	21	23	18	14	21	25	19	30	32	30	23	22
7	7	3	6	7	8	6	5	2	8	8	3	10	15
8	2	3	1	1	3	3	2	3	2	2	5	2	2
9-	1	1	3	1	2	1	3	4	-	4	1	7	1
Tuntematon - Okänt - Unknown	-	-	1	-	-	-	-	-	1	-	-	5	5
Ikä - Alder - Age 2)													
-14	90	88	74	90	61	56	55	65	50	40	42	37	56
15	201	232	209	190	197	184	200	184	155	119	120	117	115
16	337	441	422	391	384	344	352	326	297	309	270	242	236
17	493	536	522	531	483	496	474	449	452	414	402	407	400
18	580	548	641	685	609	642	600	576	590	547	631	549	549
19	581	561	622	707	674	735	656	639	624	655	646	630	651
20-24	2507	2558	2404	2646	2729	3003	2969	2959	2915	2882	2837	2703	2929
25-29	2047	1945	1989	1936	1939	2038	2068	1994	2079	2112	2116	2199	2151
30-34	1933	1933	1798	1728	1646	1609	1557	1516	1596	1588	1730	1618	1709
35-39	1448	1468	1402	1416	1456	1418	1370	1326	1230	1159	1107	1168	1154
40-44	562	574	610	614	540	595	627	613	546	583	539	529	506
45-49	58	48	47	41	50	45	44	40	45	73	60	42	34
50-	-	1	-	-	-	1	-	2	-	1	1	2	1
Tuntematon - Okänt - Unknown	-	-	-	2	-	-	-	-	1	-	-	-	-
15-19 3)	13,5	14,3	15,0	15,7	14,9	15,4	14,6	13,8	13,2	12,6	12,6	11,9	12,1
20-24	15,7	16,0	15,0	16,6	17,0	18,5	18,2	18,2	18,1	18,1	17,9	17,0	18,2
25-29	13,7	13,0	13,2	12,6	12,3	12,7	12,8	12,3	12,8	12,8	12,7	13,1	12,8
30-34	10,9	11,2	10,8	10,7	10,7	10,7	10,4	10,0	10,3	9,9	10,6	9,8	10,3
35-39	7,7	7,9	7,6	7,7	8,0	8,0	7,9	7,9	7,6	7,5	7,3	7,7	7,5
40-44	2,9	3,0	3,3	3,3	2,9	3,2	3,4	3,3	3,0	3,2	3,0	3,0	3,0
45-49	0,3	0,2	0,2	0,2	0,3	0,2	0,2	0,2	0,2	0,4	0,3	0,2	0,2
Yleinen raskauden keskeyttämissyyksi 4)	8,7	8,9	8,8	9,1	9,0	9,4	9,3	9,0	9,0	8,9	8,9	8,7	8,9
Allmän abortkvot General abortion rate													
Raskauden kokonaiskeskeyttämissyyksi 5)	324	328	325	334	330	343	337	328	326	322	322	314	320
Samlad abortkvot Total abortion rate													
Raskauden keskeyttämissä 1000 elävänä syntynyttä kohti	188	193	191	198	190	193	190	182	180	176	174	168	175
Aborter på 1000 levande födda Abortions per 1000 live births													

Lain mukaan (1970/239) raskautta ei saa keskeyttää yleensä kahdennentoista raskausviikon jälkeen. - Enligt lagen (1970/239) får havandeskap i allmänhet inte avbrytas efter havandeskapets tolfte vecka. - Under Finnish law (1970/239), termination of pregnancy is generally prohibited after the 12th week of pregnancy.

1) THL on korjannut lukujaan, mikä näkyy uudelleen laskemissamme tunnusluvuissa pieninä muutoksina joinakin vuosina

Institutet för hälsa och välfärd har reviderat sina uppgifter och därför förekommer det små ändringar i nyckeltalen för några åren

The National Institute for Health and Welfare has revised its figures, for which reason the key figures for some years have changed slightly.

2) Ikä toimenpiteen suorituspäivänä vuosina 1994-2005; aikaisempina vuosina ikä suoritusvuoden lopussa - Åldern under dagen för avbrytandet åren 1994-2005; under tidigare år har åldern angivits i slutet av året för avbrytandet - In 1994-2005 the age on the day of the procedure; in previous years the age at the end of the year of the procedure.

3) Keskiväkiluvun 1000 vastaavan ikäryhmän naista kohti - På 1000 av medelfolkmängdens kvinnor i motsvarande ålder - Per 1000 women in respective age group.

4) Raskauden keskeyttämiset 1000 keskiväkiluvun 15-49 -vuotiasta naista kohti. - Aborter på 1000 av medelfolkmängdens 15-49 -åriga kvinnor - Abortions per 1000 women in mean population aged 15-49

5) Raskauden keskeyttämisen määrä, joka suoritetaan 1000 naiselle koko heidän hedelmällisyyskautenaan olettaen, että kalenterivuoden keskeyttämissyyksi on voimassa ja ettei kukaan naisista kuole ennen 50. ikävuotta - Det antal aborter som 1000 kvinnor genomgår under hela sin reproduktionsperiod under förutsättning av att kalenderårets abort-frekvenser gäller och att ingen av kvinnorna dör före 50 års ålder - The number of abortions performed on 1000 women during their reproductive period, provided that the abortion frequencies of the calendar year are valid and that none of women dies before the age of 50

Lähde - Källa - Source : Terveyden ja hyvinvoinnin laitos (THL) - Institutet för hälsa och välfärd (THL) - National Institute for Health and Welfare (THL)

3 KUOLLEET - DÖDA - DEATHS

3.01 Kuolleet iän ja sukupuolen mukaan 1999 - 2011

Döda efter ålder och kön 1999 - 2011

Deaths by age and sex 1999 - 2011

Ikä Ålder Age	1999	2000	2001	2002	2003	2004	2005	2006	2007	2008	2009	2010	2011
Molemmat sukupuolet - Båda könen - Both sexes													
Yhteensä - Totalt - Total	49345	49339	48550	49418	48996	47600	47928	48065	49077	49094	49883	50887	50585
0-4	260	254	217	205	224	238	239	196	207	199	184	178	182
5-9	59	36	45	41	29	36	65	33	28	33	20	30	28
10-14	50	47	35	37	51	36	54	44	40	32	35	24	30
15-19	167	171	155	152	138	144	127	163	152	140	146	113	118
20-24	236	261	238	243	238	249	205	237	243	220	212	248	201
25-29	245	248	256	210	239	236	206	210	254	233	244	269	246
30-34	370	363	328	320	247	239	272	258	277	273	309	274	267
35-39	518	533	496	499	431	473	473	394	403	390	346	316	319
40-44	877	866	822	761	725	755	755	666	677	685	629	571	492
45-49	1421	1346	1289	1224	1239	1219	1233	1122	1082	1011	1092	969	900
50-54	1985	2159	1995	1962	1947	1970	1989	1841	1811	1735	1590	1575	1518
55-59	2007	2028	2090	2255	2539	2774	3023	2844	2783	2745	2478	2456	2368
60-64	2810	2681	2667	2649	2648	2673	2818	2883	3167	3446	3604	3733	3572
65-69	3878	3679	3479	3459	3381	3507	3419	3450	3593	3387	3541	3585	3787
70-74	5872	5652	5501	5549	5201	4873	4613	4523	4362	4431	4593	4570	4517
75-79	7327	7418	7466	7411	7384	6854	6781	6774	6758	6516	6334	6329	6005
80-84	7900	7886	7900	8158	8170	8092	8242	8430	8447	8364	8655	8918	8690
85-89	7983	7899	7637	7832	7677	6997	6935	7330	7797	8051	8618	9035	9130
90-	5380	5812	5934	6451	6488	6235	6479	6667	6996	7203	7253	7694	8215
Miehet - Män - Males													
Yhteensä - Totalt - Total	24431	24053	23783	23992	23922	23802	24057	24315	24809	24457	25150	25539	25335
0-4	141	149	137	115	127	149	135	110	119	119	91	100	104
5-9	35	18	31	21	16	20	35	15	13	21	12	14	15
10-14	26	22	22	25	38	19	28	30	21	19	17	15	14
15-19	117	125	115	109	103	100	81	124	108	102	106	83	89
20-24	181	197	188	187	177	190	151	194	177	168	160	190	146
25-29	194	183	204	168	182	166	156	164	199	170	183	203	191
30-34	276	261	252	225	182	184	197	193	211	209	237	204	198
35-39	380	379	326	356	316	343	332	284	308	285	256	231	228
40-44	626	610	568	526	508	520	540	461	471	494	434	396	349
45-49	1001	931	906	842	877	868	848	791	761	707	766	656	632
50-54	1408	1538	1375	1361	1377	1370	1373	1251	1293	1191	1100	1068	1042
55-59	1415	1413	1485	1560	1790	1910	2097	2005	1935	1905	1677	1723	1635
60-64	1989	1814	1798	1819	1826	1843	1940	1996	2176	2390	2471	2578	2418
65-69	2628	2438	2272	2306	2214	2340	2302	2302	2389	2249	2389	2395	2474
70-74	3556	3392	3386	3416	3198	3037	2796	2870	2795	2773	2909	2874	2873
75-79	3588	3650	3737	3841	3833	3705	3795	3796	3803	3635	3613	3583	3481
80-84	3067	3079	3170	3278	3268	3337	3488	3701	3866	3692	4009	4262	4163
85-89	2493	2487	2408	2348	2362	2211	2181	2428	2533	2641	2982	3105	3272
90-	1310	1367	1403	1489	1528	1490	1582	1600	1631	1687	1738	1859	2011
Naiset - Kvinnor - Females													
Yhteensä - Totalt - Total	24914	25286	24767	25426	25074	23798	23871	23750	24268	24637	24733	25348	25250
0-4	119	105	80	90	97	89	104	86	88	80	93	78	78
5-9	24	18	14	20	13	16	30	18	15	12	8	16	13
10-14	24	25	13	12	13	17	26	14	19	13	18	9	16
15-19	50	46	40	43	35	44	46	39	44	38	40	30	29
20-24	55	64	50	56	61	59	54	43	66	52	52	58	55
25-29	51	65	52	42	57	70	50	46	55	63	61	66	55
30-34	94	102	76	95	65	55	75	65	66	64	72	70	69
35-39	138	154	170	143	115	130	141	110	95	105	90	85	91
40-44	251	256	254	235	217	235	215	205	206	191	195	175	143
45-49	420	415	383	382	362	351	385	331	321	304	326	313	268
50-54	577	621	620	601	570	600	616	590	518	544	490	507	476
55-59	592	615	605	695	749	864	926	839	848	840	801	733	733
60-64	821	867	869	830	822	830	878	887	991	1056	1133	1155	1154
65-69	1250	1241	1207	1153	1167	1167	1117	1148	1204	1138	1152	1190	1313
70-74	2316	2260	2115	2133	2003	1836	1817	1653	1567	1658	1684	1696	1644
75-79	3739	3768	3729	3570	3551	3149	2986	2978	2955	2881	2721	2746	2524
80-84	4833	4807	4730	4880	4902	4755	4754	4729	4581	4672	4646	4656	4527
85-89	5490	5412	5229	5484	5315	4786	4754	4902	5264	5410	5636	5930	5858
90-	4070	4445	4531	4962	4960	4745	4897	5067	5365	5516	5515	5835	6204

3 KUOLLEET - DÖDA - DEATHS

3.02 Alle vuoden ikäisenä kuolleet iän ja sukupuolen mukaan 1999 - 2011

Döda under första levnadsåret efter ålder och kön 1999 - 2011

Infant deaths by age and sex 1999 - 2011

Ikä vuorokausina/kuukausina Ålder i dygn/månader Age in days/in months	Vuosi - År - Year												
	1999	2000	2001	2002	2003	2004	2005	2006	2007	2008	2009	2010	2011
Molemmat sukupuolet - Båda könen - Both sexes													
Yhteensä - Totalt - Total	208	213	181	168	176	191	174	167	161	157	158	140	143
0 vrk - dygn - days	70	65	61	60	52	66	58	49	52	50	51	38	44
1-6 vrk - dygn - days	49	36	37	36	41	46	42	42	43	43	44	31	36
7-27 vrk - dygn - days	33	40	24	25	23	29	20	27	16	20	26	23	18
28 vrk - 11 kk 28 dygn - 11 månader 28 days - 11 months	56	72	59	47	60	50	54	49	50	44	37	48	45
Pojat - Pojkar - Boys													
Yhteensä - Totalt - Total	113	124	118	91	93	120	95	96	93	93	78	80	79
0 vrk - dygn - days	43	37	42	33	26	39	26	25	32	32	32	23	23
1-6 vrk - dygn - days	19	20	25	23	21	24	20	26	25	30	20	17	19
7-27 vrk - dygn - days	14	22	13	11	12	21	15	13	8	10	14	15	10
28 vrk - 11 kk 28 dygn - 11 månader 28 days - 11 months	37	45	38	24	34	36	34	32	28	21	12	25	27
Tytöt - Flickor - Girls													
Yhteensä - Totalt - Total	95	89	63	77	83	71	79	71	68	64	80	60	64
0 vrk - dygn - days	27	28	19	27	26	27	32	24	20	18	19	15	21
1-6 vrk - dygn - days	30	16	12	13	20	22	22	16	18	13	24	14	17
7-27 vrk - dygn - days	19	18	11	14	11	8	5	14	8	10	12	8	8
28 vrk - 11 kk 28 dygn - 11 månader 28 days - 11 months	19	27	21	23	26	14	20	17	22	23	25	23	18

3.03 Kuolleet kaupunkimaisuuden 1) ja maakunnan 2) mukaan 1999 - 2011

Döda efter urbaniseringsgrad 1) och landskap 2) 1999 - 2011

Deaths by degree of urbanisation 1) and region 2) 1999 - 2011

Alue Område Area	Vuosi - År - Year												
	1999	2000	2001	2002	2003	2004	2005	2006	2007	2008	2009	2010	2011
Koko maa Hela landet - Whole country	49345	49339	48550	49418	48996	47600	47928	48065	49077	49094	49883	50887	50585
Kaupunkimaiset kunnat Urbana kommuner Urban municipalities	29144	29415	29178	29723	29239	28664	28815	28910	29729	29513	30323	30936	30955
Taajaan asutut kunnat Tätortskommuner Semi-urban municipalities	8872	8814	8544	8588	8863	8389	8639	8546	8632	8701	8860	9032	8931
Maaseutumaiset kunnat Landsbygdskommuner Rural municipalities	11329	11110	10828	11107	10894	10547	10474	10609	10716	10880	10700	10919	10699
Uusimaa - Nyländ	10580	10797	10706	10811	10844	10574	10679	10601	10780	10587	10983	11412	11193
Varsinais-Suomi - Egentliga Finland	4472	4591	4463	4504	4368	4302	4400	4354	4462	4490	4484	4581	4503
Satakunta	2521	2478	2441	2491	2428	2341	2448	2372	2496	2468	2563	2640	2640
Kanta-Häme - Egentliga Tavastland	1775	1754	1830	1725	1760	1729	1833	1695	1773	1714	1784	1863	1716
Pirkanmaa - Birkaland	4466	4417	4315	4582	4306	4124	4187	4296	4396	4312	4469	4580	4553
Päijät-Häme - Päijänne-Tavastland	1985	1928	1890	1975	2010	1921	1977	1873	2054	2057	2205	2198	2153
Kymenlaakso - Kymmenedalen	2224	2284	2161	2259	2119	2052	2117	2140	2208	2113	2210	2196	2130
Etelä-Karjala - Södra Karelen	1621	1508	1509	1439	1599	1568	1532	1493	1591	1513	1625	1568	1609
Etelä-Savo - Södra Savolax	1961	1961	1913	1911	1934	1921	1955	1956	1926	2011	2034	2031	1985
Pohjois-Savo - Norra Savolax	2660	2722	2622	2685	2667	2587	2590	2624	2765	2678	2670	2728	2715
Pohjois-Karjala - Norra Karelen	1953	1884	1898	1984	1848	1818	1827	1775	1828	1905	1743	1949	1778
Keski-Suomi - Mellersta Finland	2594	2590	2662	2627	2637	2517	2375	2550	2586	2657	2629	2665	2821
Etelä-Pohjanmaa - Södra Österbotten	2149	2074	2026	2067	2107	2033	2066	2072	2010	2094	2058	2183	2145
Pohjanmaa - Österbotten	1768	1737	1695	1713	1673	1652	1673	1652	1635	1689	1675	1594	1674
Keski-Pohjanmaa - Mellersta Österbotten	562	576	582	615	592	583	554	570	593	645	609	642	653
Pohjois-Pohjanmaa - Norra Österbotten	3051	3013	2907	2951	3027	2946	2840	2898	2947	3019	3000	3005	3064
Kainuu - Kajanaland	902	985	920	1003	1003	918	887	1045	963	972	1011	958	1056
Lappi - Lappland	1804	1793	1782	1840	1806	1752	1729	1842	1815	1920	1884	1861	1920
Ahvenanmaa - Åland	297	247	228	236	268	262	259	257	249	250	247	233	277

1) Tilastollinen kuntaryhitys 2012 - Statistisk kommungruppering 2012 - Statistical grouping of municipalities 2012

2) Aluejako 1.1.2012 - Områdesindelning 1.1.2012 - Regional division 1.1.2012

3 KUOLLEET - DÖDA - DEATHS

3.04 Kuolleet kuukausittain 1999 - 2011

Döda månadsvis 1999 - 2011
Deaths by month 1999 - 2011

Kuukausi Månad Month	1999	2000	2001	2002	2003	2004	2005	2006	2007	2008	2009	2010	2011
Yhteensä - Totalt - Total	49345	49339	48550	49418	48996	47600	47928	48065	49077	49094	49883	50887	50585
Tammikuu - Januari	4473	5171	4143	4532	4811	4621	4205	4254	4369	4286	4736	4512	4605
Helmi - Februari	4711	4377	3865	4029	3818	3892	3866	3694	4213	4070	4277	4020	3987
Maaliskuu - Mars	4672	4393	4173	4550	4092	4085	4598	4306	4820	4659	4597	4503	4665
Huhtikuu - April	3890	3997	4127	4383	4025	3867	4017	4181	4137	4300	4127	4197	4276
Toukokuu - Maj	4001	3987	4087	4044	3916	3925	4160	4025	3974	4067	4118	4195	4246
Kesäkuu - Juni	3850	3925	4135	3808	3723	3930	3831	3859	3882	3803	4014	3929	4079
Heinäkuu - Juli	3902	3932	4034	4026	3949	3823	3895	3841	3785	3920	3904	4375	4108
Elokuu - Augusti	3948	3905	3885	3896	3942	3816	3707	3860	4013	3889	3832	4044	3987
Syyskuu - September	3775	3812	3908	3744	3856	3796	3804	3674	3873	3922	3667	4073	3987
Lokakuu - Oktober	3821	3807	3922	4107	3990	3968	3850	4139	3919	3957	4125	4265	4235
Marraskuu - November	3798	3772	3978	3908	3866	3748	3768	4054	3959	3983	4118	4099	4067
Joulukuu - December	4504	4261	4293	4391	5008	4129	4227	4178	4133	4238	4368	4675	4343

3.05 Kuolleisuus iän ja sukupuolen mukaan 1999 - 2011, promille keskiväkiluvusta

Dödlighet efter ålder och kön 1999 - 2011, i promille av medelfolkmängden
Mortality by age and sex 1999 - 2011, per 1,000 of mean population

Ikä Ålder Age	1999	2000	2001	2002	2003	2004	2005	2006	2007	2008	2009	2010	2011
Miehet - Män - Males													
Yhteensä - Totalt - Total	9,7	9,5	9,4	9,4	9,4	9,3	9,4	9,4	9,6	9,4	9,6	9,7	9,6
0-4	0,9	1,0	0,9	0,8	0,9	1,0	0,9	0,8	0,8	0,8	0,6	0,7	0,7
5-9	0,2	0,1	0,2	0,1	0,1	0,1	0,2	0,1	0,1	0,1	0,1	0,1	0,1
10-14	0,2	0,1	0,1	0,2	0,2	0,1	0,2	0,2	0,1	0,1	0,1	0,1	0,1
15-19	0,7	0,7	0,7	0,7	0,6	0,6	0,5	0,8	0,6	0,6	0,6	0,5	0,5
20-24	1,1	1,2	1,1	1,1	1,1	1,1	0,9	1,1	1,0	1,0	1,0	1,1	0,9
25-29	1,2	1,2	1,3	1,0	1,1	1,0	0,9	1,0	1,2	1,0	1,0	1,1	1,1
30-34	1,5	1,5	1,5	1,3	1,1	1,2	1,3	1,2	1,3	1,2	1,4	1,2	1,1
35-39	2,0	2,0	1,7	1,9	1,7	1,9	1,9	1,6	1,8	1,8	1,6	1,4	1,4
40-44	3,2	3,1	2,9	2,7	2,6	2,7	2,8	2,4	2,5	2,6	2,4	2,2	2,0
45-49	4,8	4,6	4,5	4,2	4,5	4,5	4,4	4,2	4,0	3,7	4,0	3,4	3,3
50-54	6,8	7,2	6,4	6,5	6,7	6,8	6,9	6,4	6,6	6,2	5,8	5,7	5,6
55-59	10,1	9,6	9,4	9,1	9,5	9,5	10,1	9,7	9,5	9,6	8,6	9,0	8,6
60-64	16,3	14,7	14,1	13,9	14,1	14,0	13,9	13,4	13,4	13,4	13,0	13,2	12,4
65-69	25,3	23,5	21,9	22,0	20,5	20,9	20,3	19,6	19,8	18,8	19,7	18,6	17,9
70-74	41,5	38,6	37,8	37,7	35,3	33,7	30,9	31,5	30,2	29,0	29,2	28,5	27,4
75-79	66,4	63,9	62,7	61,7	59,0	54,9	54,4	52,8	51,8	49,2	48,8	48,0	46,1
80-84	109,0	107,5	104,5	102,7	96,8	91,7	89,6	90,0	89,1	80,6	83,2	85,0	80,1
85-89	179,3	177,0	171,3	166,8	165,0	152,5	143,5	147,5	143,6	139,2	145,3	140,6	138,8
90-	294,6	294,7	287,5	289,6	287,5	271,7	278,6	271,9	266,6	263,1	261,1	264,4	263,9
Naiset - Kvinnor - Females													
Yhteensä - Totalt - Total	9,4	9,5	9,3	9,6	9,4	8,9	8,9	8,8	9,0	9,1	9,1	9,3	9,2
0-4	0,8	0,7	0,6	0,6	0,7	0,6	0,7	0,6	0,6	0,6	0,6	0,5	0,5
5-9	0,1	0,1	0,1	0,1	0,1	0,1	0,2	0,1	0,1	0,1	0,1	0,1	0,1
10-14	0,2	0,2	0,1	0,1	0,1	0,1	0,2	0,1	0,1	0,1	0,1	0,1	0,1
15-19	0,3	0,3	0,2	0,3	0,2	0,3	0,3	0,2	0,3	0,2	0,2	0,2	0,2
20-24	0,3	0,4	0,3	0,4	0,4	0,4	0,3	0,3	0,4	0,3	0,3	0,4	0,3
25-29	0,3	0,4	0,3	0,3	0,4	0,4	0,3	0,3	0,3	0,4	0,4	0,4	0,3
30-34	0,5	0,6	0,5	0,6	0,4	0,4	0,5	0,4	0,4	0,4	0,4	0,4	0,4
35-39	0,7	0,8	0,9	0,8	0,6	0,7	0,8	0,7	0,6	0,7	0,6	0,6	0,6
40-44	1,3	1,4	1,4	1,3	1,2	1,3	1,2	1,1	1,1	1,0	1,1	1,0	0,8
45-49	2,1	2,1	1,9	1,9	1,9	1,8	2,0	1,8	1,7	1,6	1,7	1,7	1,4
50-54	2,8	2,9	2,9	2,9	2,8	3,0	3,1	3,0	2,7	2,8	2,6	2,7	2,6
55-59	4,1	4,1	3,8	4,0	4,0	4,3	4,5	4,0	4,2	4,2	4,1	3,8	3,8
60-64	6,2	6,4	6,3	5,9	5,9	5,9	6,0	5,7	5,9	5,7	5,8	5,7	5,7
65-69	10,0	10,1	9,9	9,5	9,4	9,1	8,6	8,6	8,9	8,5	8,5	8,4	8,7
70-74	19,1	18,5	17,3	17,5	16,7	15,7	15,7	14,4	13,6	14,1	13,8	13,8	13,0
75-79	36,7	36,0	35,4	33,8	33,4	29,3	27,4	27,1	26,9	26,6	25,6	26,2	24,1
80-84	71,8	71,0	66,7	66,3	64,2	59,3	57,2	56,0	53,5	53,8	52,5	51,7	49,8
85-89	133,6	130,3	125,5	131,4	126,2	114,0	110,4	106,3	108,1	105,8	104,3	105,3	101,7
90-	245,9	253,8	245,8	256,4	247,1	226,8	223,8	223,2	227,7	225,1	220,6	224,5	222,9

3 KUOLLEET - DÖDA - DEATHS

3.06 Ruotsinkielisen väestön kuolleisuus iän ja sukupuolen mukaan 1999 - 2011, promillea keskväkiluvusta

Dödligheten bland den svenskspråkiga befolkningen efter ålder och kön 1999 - 2011, i promille av medelfolkmängden

Mortality of Swedish-speaking population by age and sex 1999 - 2011, per 1,000 of mean population

Ikä Ålder Age	1999	2000	2001	2002	2003	2004	2005	2006	2007	2008	2009	2010	2011
Miehet - Män - Males													
Yhteensä Total - Totalt	11,7	11,7	11,4	11,2	11,0	11,2	11,2	11,1	11,2	10,3	10,9	10,7	10,8
0-4	0,2	0,6	0,2	0,5	0,4	0,2	0,7	0,2	0,8	0,9	0,6	0,6	0,7
5-9	0,1	0,2	0,1	0,1	0,1	0,4	0,1	0,2	-	-	-	0,1	0,0
10-14	0,1	-	0,3	-	0,2	0,4	0,5	0,1	0,1	0,1	0,1	0,0	0,1
15-19	0,6	0,7	1,0	0,3	0,7	0,3	0,2	1,0	0,7	0,2	0,1	0,3	0,2
20-24	0,7	0,7	0,6	0,9	0,8	0,2	0,5	0,5	0,6	0,7	1,2	0,4	0,6
25-29	1,6	1,1	1,5	0,4	0,6	1,0	1,2	0,6	1,2	0,7	0,6	0,7	0,6
30-34	0,7	0,7	1,0	0,9	0,7	1,0	1,0	0,9	0,9	1,0	0,8	0,6	0,8
35-39	1,1	1,6	1,5	0,9	0,8	1,0	1,1	0,9	0,7	1,2	0,6	0,8	1,0
40-44	2,6	1,2	2,1	1,0	0,7	2,1	2,1	1,1	1,9	0,9	1,0	1,0	0,4
45-49	2,5	2,0	3,1	2,1	2,7	3,2	2,8	2,6	2,3	1,5	3,4	2,3	1,5
50-54	5,2	4,7	4,0	4,3	3,9	3,8	5,4	4,9	4,6	4,2	3,5	4,4	3,3
55-59	7,3	6,1	6,4	9,1	6,7	6,6	7,0	7,0	7,6	7,6	5,7	5,8	7,3
60-64	10,4	12,0	9,8	11,2	8,2	10,8	10,1	9,9	10,1	10,9	9,4	10,2	9,0
65-69	17,9	20,1	16,7	15,1	15,4	16,9	19,0	17,3	16,7	13,0	15,1	13,4	13,8
70-74	33,9	37,8	30,5	33,4	24,9	29,9	24,6	27,2	23,9	23,1	23,2	24,3	22,8
75-79	54,9	54,8	50,9	49,6	52,2	50,5	51,0	49,0	46,2	38,5	45,1	40,7	45,3
80-84	104,7	99,1	92,8	90,8	92,0	80,9	82,7	83,2	75,8	73,6	81,5	74,4	74,4
85-89	176,6	156,0	172,3	145,9	159,3	159,7	137,6	132,3	148,6	128,5	134,5	128,6	128,0
90-	278,0	271,8	308,5	298,2	317,1	269,7	271,5	267,0	279,2	259,0	249,2	265,6	236,1
Naiset - Kvinnor - Females													
Yhteensä Total - Totalt	13,1	13,7	12,9	13,1	13,2	12,2	12,3	11,9	11,7	12,0	11,7	11,5	11,8
0-4	0,5	0,4	0,4	0,8	0,5	0,4	0,4	0,4	0,4	0,6	0,7	0,7	0,4
5-9	-	-	-	0,2	0,1	0,4	0,1	-	-	0,1	-	0,1	0,0
10-14	-	-	0,1	-	-	0,1	0,0	0,1	-	-	0,1	0,0	0,0
15-19	0,5	0,2	0,4	0,2	0,1	0,1	0,4	-	-	-	0,2	0,1	0,1
20-24	0,1	0,1	-	0,1	0,3	0,3	0,0	-	0,4	0,1	0,1	0,1	0,2
25-29	0,1	0,3	0,1	0,3	0,9	0,1	0,3	0,1	0,1	0,8	0,4	0,3	0,1
30-34	0,2	0,2	0,6	0,6	0,6	0,1	0,3	0,3	0,4	0,5	0,4	0,1	0,3
35-39	0,7	0,6	0,9	0,3	0,5	0,5	0,3	0,5	0,5	0,4	0,6	0,4	0,4
40-44	1,4	0,3	0,9	0,8	0,5	0,8	1,7	0,7	0,9	0,8	0,7	0,8	0,7
45-49	0,9	1,6	1,3	0,7	1,5	1,6	1,5	1,8	1,7	1,1	1,2	1,4	1,5
50-54	3,4	3,7	3,6	2,4	2,7	2,7	2,8	2,4	2,3	2,1	2,0	3,0	1,2
55-59	4,0	4,5	3,6	4,1	3,4	3,0	3,3	3,9	3,9	4,7	3,8	3,1	3,8
60-64	6,2	7,3	4,9	5,4	6,0	5,3	5,8	5,5	5,6	4,2	6,6	5,6	5,0
65-69	8,8	8,9	11,2	9,7	9,0	9,0	10,1	8,4	8,3	8,6	7,6	7,5	9,9
70-74	17,2	19,4	16,1	16,0	14,2	13,1	12,5	13,6	11,4	14,5	13,2	15,3	10,6
75-79	33,8	31,1	33,2	31,3	32,2	28,2	25,2	25,6	22,7	27,6	23,9	24,9	22,8
80-84	62,5	63,3	57,0	64,9	56,4	53,1	53,1	51,2	49,1	49,9	43,7	44,8	43,4
85-89	118,5	121,7	114,8	114,8	111,6	107,7	107,2	100,8	99,9	97,0	103,1	90,6	94,5
90-	226,6	252,4	223,6	221,3	248,8	222,5	227,1	213,9	217,2	208,6	199,2	197,2	219,9

3 KUOLLEET - DÖDA - DEATHS

3.07 Imeväiskuolleisuus ja perinataalikuolleisuus sukupuolen mukaan 1991 - 2011

Spädbarnsdödlighet och perinatal dödlighet efter kön 1991 - 2011

Neo-natal mortality and perinatal mortality by sex 1991 - 2011

Vuosi År Year	Kuolleisuus ensimmäisenä - Dödlighet under första - Mortality during the first												Perinataalikuolleisuus				
	Elinvuorokautena			Elinviikkona			4 elinviikkona			Elinvuotena			Perinatal dödlighet				
	Levnadsdygnet			Levnadsveckan			4 levnadsveckor			Levnadsåret			Perinatal mortality				
	Day of life			Week of life			4 weeks of life			Year of life							
Yhteensä		Sukupuoli -		Yhteensä		Sukupuoli -		Yhteensä		Sukupuoli -		Yhteensä		Sukupuoli -			
Totalt	Kön - Sex	Totalt	Kön - Sex	Totalt	Kön - Sex	Totalt	Kön - Sex	Totalt	Kön - Sex	Totalt	Kön - Sex	Totalt	Kön - Sex	Totalt	Kön - Sex		
Total	M	N/K/F	Total	M	N/K/F	Total	M	N/K/F	Total	M	N/K/F	Total	M	N/K/F	Total	M	N/K/F
1991	2,1	2,5	1,7	3,5	3,9	3,0	4,2	4,8	3,7	5,9	6,5	5,2	7,5	8,4	6,7		
1992	1,9	2,3	1,6	3,0	3,5	2,6	3,7	4,3	3,1	5,2	5,8	4,5	7,0	7,4	6,5		
1993	1,6	1,8	1,4	2,5	2,9	2,2	3,1	3,4	2,7	4,4	5,0	3,9	6,1	6,6	5,6		
1994	1,7	2,1	1,4	2,9	3,3	2,4	3,5	3,8	3,2	4,7	5,1	4,3	6,2	7,2	5,2		
1995	1,3	1,6	0,9	2,0	2,4	1,6	2,7	3,1	2,3	3,9	4,3	3,6	6,0	6,4	5,6		
1996	1,5	1,7	1,4	2,3	2,5	2,0	2,9	3,3	2,5	4,0	4,5	3,4	5,7	6,0	5,3		
1997	1,3	1,4	1,3	2,2	2,2	2,1	2,8	2,9	2,6	3,9	4,2	3,6	5,9	6,2	5,5		
1998	1,5	1,6	1,4	2,4	2,6	2,3	3,0	3,2	2,8	4,2	4,6	3,8	6,1	6,2	6,1		
1999	1,2	1,5	1,0	2,1	2,1	2,0	2,6	2,6	2,7	3,6	3,8	3,4	5,1	5,6	4,7		
2000	1,1	1,3	1,0	1,8	1,9	1,6	2,5	2,7	2,3	3,8	4,2	3,2	5,9	6,3	5,4		
2001	1,1	1,5	0,7	1,7	2,3	1,1	2,2	2,8	1,5	3,2	4,1	2,3	5,0	6,0	4,0		
2002	1,3	1,4	1,1	1,7	2,0	1,4	2,2	2,3	2,0	3,0	3,2	2,9	4,9	5,2	4,5		
2003	0,9	0,9	0,9	1,6	1,6	1,7	2,1	2,1	2,1	3,1	3,2	3,0	4,8	5,0	4,6		
2004	1,1	1,3	1,0	1,9	2,1	1,7	2,4	2,8	2,0	3,3	4,0	2,5	5,2	4,9	5,5		
2005	1,0	0,9	1,1	1,7	1,6	1,9	2,1	2,1	2,1	3,0	3,2	2,8	4,9	4,6	5,2		
2006	0,8	0,8	0,8	1,5	1,7	1,4	2,0	2,2	1,9	2,8	3,2	2,5	4,8	5,1	4,5		
2007	0,9	1,1	0,7	1,6	1,9	1,3	1,9	2,2	1,6	2,7	3,1	2,4	5,1	5,7	4,4		
2008	0,8	1,1	0,6	1,6	2,0	1,1	1,9	2,4	1,4	2,6	3,1	2,2	4,7	5,0	4,4		
2009	0,8	1,0	0,6	1,6	1,7	1,5	2,0	2,1	1,9	2,6	2,5	2,7	4,9	5,3	4,6		
2010	0,6	0,7	0,5	1,1	1,3	1,0	1,5	1,8	1,2	2,3	2,6	2,0	4,1	4,2	4,0		
2011	0,7	0,8	0,7	1,3	1,4	1,3	1,6	1,7	1,6	2,4	2,6	2,2	4,0	3,4	4,6		

3.08 Leskeksi jääneet sukupuolen ja iän mukaan 1997 - 2011, promillea naimisissa olevien keskiikäiluvusta

Nyblivna änkor och änkinlar efter kön och ålder 1997 - 2011, i promille av alla gifta i medelfolkmängden

Newly widowed by age and sex 1997 - 2011, per 1,000 married of mean population

Ikä Ålder Age	Vuosi - År - Year														
	1997	1998	1999	2000	2001	2002	2003	2004	2005	2006	2007	2008	2009	2010	2011
Miehet - Män - Males															
15-24	0,0	0,4	0,4	0,5	0,1	0,3	0,1	0,3	0,0	0,3	0,0	0,1	0,0	0,1	0,3
25-29	0,3	0,1	0,3	0,1	0,2	0,2	0,3	0,3	0,3	0,2	0,1	0,2	0,3	0,1	0,2
30-34	0,3	0,3	0,4	0,4	0,3	0,4	0,2	0,4	0,4	0,3	0,3	0,2	0,3	0,2	0,3
35-39	0,5	0,3	0,4	0,5	0,7	0,4	0,4	0,4	0,5	0,4	0,5	0,3	0,3	0,3	0,4
40-44	0,8	0,9	0,6	0,7	0,8	0,9	0,7	0,6	0,8	0,6	0,6	0,4	0,6	0,7	0,5
45-49	1,3	1,1	1,4	1,4	1,2	1,1	1,2	1,1	1,1	1,1	1,0	1,0	1,1	0,9	0,9
50-54	2,1	2,1	1,8	2,0	1,8	1,9	1,7	1,9	2,1	1,7	1,8	1,7	1,6	1,4	1,4
55-59	2,6	3,0	2,9	2,6	2,7	2,7	2,7	2,9	2,7	2,6	2,8	2,7	2,6	2,5	2,2
60-64	4,7	4,2	4,2	4,2	4,3	4,1	4,4	4,1	4,1	4,1	4,0	4,0	4,1	3,7	3,5
65-69	8,2	7,5	7,2	6,6	7,0	6,8	6,6	6,1	6,1	5,6	5,5	5,6	5,8	5,7	5,6
70-74	14,0	14,1	13,8	12,4	11,9	12,1	11,4	11,4	10,3	9,7	9,5	9,2	8,9	9,4	9,6
75-79	23,5	23,6	22,4	21,8	21,3	20,9	19,7	18,5	18,4	17,1	16,9	16,4	16,3	17,7	15,2
80-	51,3	48,6	49,0	52,4	44,8	45,9	45,9	42,6	42,3	40,9	39,9	40,6	39,1	39,4	41,1
Naiset - Kvinnor - Females															
15-24	1,1	0,6	0,7	1,0	0,8	0,8	0,9	0,5	0,7	1,0	0,6	0,6	1,0	0,9	0,7
25-29	0,9	0,5	0,7	0,5	0,6	0,4	0,6	0,5	0,5	0,6	0,5	0,6	0,6	0,5	0,6
30-34	0,9	0,9	0,8	0,9	0,8	0,7	0,6	0,7	0,9	0,6	0,7	0,8	0,8	0,7	0,6
35-39	1,4	1,2	1,3	1,2	1,0	1,1	1,0	1,2	1,2	1,0	1,0	1,2	1,0	0,7	0,9
40-44	2,2	2,1	1,7	2,2	2,0	1,8	1,7	1,8	1,5	1,4	1,4	1,4	1,3	1,5	1,4
45-49	3,7	3,2	3,2	3,3	3,2	2,8	2,8	2,9	2,9	2,6	2,8	2,3	2,4	2,1	2,4
50-54	5,6	5,8	5,7	5,6	4,8	5,1	4,9	4,8	4,9	4,6	4,5	4,2	3,7	4,1	3,8
55-59	9,8	9,5	9,4	7,9	8,1	8,0	8,5	7,2	8,2	7,4	7,1	7,2	6,8	7,1	6,9
60-64	15,9	17,0	15,3	14,9	14,7	13,5	12,6	13,4	12,2	11,5	11,4	11,2	11,6	11,0	10,4
65-69	28,3	28,3	27,5	24,2	24,8	23,7	22,3	21,7	20,5	19,9	19,1	17,4	18,4	17,8	16,6
70-74	49,0	48,2	46,5	44,5	41,1	40,6	37,9	35,8	33,4	33,7	33,2	31,4	31,6	31,3	29,4
75-79	79,4	75,2	76,4	72,8	70,8	67,5	68,4	59,2	57,1	58,7	55,0	53,1	54,7	52,5	50,9
80-	125,8	131,2	128,0	123,1	125,5	121,5	118,2	108,3	104,4	107,1	106,8	103,5	102,6	105,1	101,6

3 KUOLLEET - DÖDA - DEATHS

3.09 Elinajanodote sukupuolen ja iän mukaan 1999 - 2011

Återstående livslängd efter kön och ålder 1999 - 2011

Life expectancy by sex and age 1999 - 2011

Ikä Ålder Age	1999	2000	2001	2002	2003	2004	2005	2006	2007	2008	2009	2010	2011
Miehet - Män - Males													
0	73,7	74,1	74,6	74,9	75,1	75,3	75,5	75,8	75,8	76,3	76,5	76,7	77,2
5	69,1	69,5	69,9	70,2	70,5	70,7	70,9	71,1	71,1	71,6	71,7	72,0	72,4
10	64,2	64,6	65,0	65,2	65,5	65,7	65,9	66,1	66,2	66,7	66,7	67,0	67,5
15	59,2	59,6	60,0	60,2	60,6	60,8	61,0	61,2	61,2	61,7	61,8	62,0	62,5
20	54,4	54,8	55,2	55,4	55,7	55,9	56,1	56,4	56,4	56,9	57,0	57,2	57,7
25	49,7	50,1	50,5	50,7	51,0	51,2	51,4	51,7	51,7	52,2	52,2	52,5	52,9
30	45,0	45,4	45,8	46,0	46,3	46,5	46,6	46,9	47,0	47,4	47,5	47,8	48,2
35	40,3	40,7	41,1	41,3	41,5	41,7	41,9	42,2	42,3	42,7	42,8	43,0	43,4
40	35,7	36,1	36,5	36,6	36,9	37,1	37,2	37,5	37,6	38,0	38,1	38,3	38,7
45	31,2	31,6	32,0	32,1	32,3	32,6	32,7	33,0	33,1	33,5	33,5	33,7	34,1
50	26,9	27,3	27,6	27,7	28,0	28,2	28,4	28,6	28,7	29,1	29,2	29,3	29,6
55	22,7	23,2	23,4	23,5	23,8	24,1	24,3	24,4	24,6	24,9	24,9	25,0	25,4
60	18,8	19,2	19,5	19,5	19,9	20,2	20,4	20,5	20,6	21,0	20,9	21,1	21,4
65	15,2	15,5	15,7	15,8	16,1	16,5	16,7	16,8	16,9	17,3	17,2	17,3	17,6
70	11,8	12,1	12,2	12,3	12,6	13,0	13,3	13,3	13,4	13,8	13,7	13,8	14,0
75	9,0	9,1	9,2	9,3	9,6	9,9	10,0	10,1	10,2	10,5	10,4	10,5	10,7
80	6,6	6,6	6,8	6,8	7,0	7,3	7,4	7,4	7,5	7,8	7,6	7,6	7,8
Naiset - Kvinnor - Females													
0	81,0	81,0	81,5	81,5	81,8	82,3	82,3	82,8	82,9	83,0	83,1	83,2	83,5
5	76,4	76,3	76,8	76,8	77,1	77,5	77,6	78,1	78,1	78,2	78,4	78,5	78,8
10	71,4	71,4	71,8	71,9	72,1	72,6	72,7	73,1	73,1	73,3	73,4	73,5	73,8
15	66,5	66,4	66,8	66,9	67,2	67,6	67,7	68,2	68,2	68,3	68,5	68,5	68,8
20	61,6	61,5	61,9	62,0	62,2	62,7	62,8	63,2	63,3	63,4	63,5	63,6	63,9
25	56,7	56,6	57,0	57,1	57,3	57,8	57,9	58,3	58,4	58,5	58,6	58,7	59,0
30	51,8	51,7	52,1	52,1	52,4	52,9	53,0	53,4	53,5	53,6	53,7	53,8	54,1
35	46,9	46,9	47,2	47,3	47,6	48,0	48,1	48,5	48,6	48,7	48,9	48,9	49,2
40	42,1	42,1	42,4	42,5	42,7	43,2	43,3	43,7	43,7	43,8	44,0	44,0	44,3
45	37,3	37,3	37,7	37,7	37,9	38,4	38,6	38,9	39,0	39,0	39,2	39,2	39,5
50	32,7	32,7	33,0	33,1	33,3	33,8	33,9	34,2	34,3	34,3	34,5	34,6	34,8
55	28,1	28,1	28,5	28,5	28,7	29,2	29,4	29,7	29,7	29,8	30,0	30,0	30,2
60	23,6	23,7	24,0	24,0	24,2	24,8	25,0	25,2	25,3	25,4	25,5	25,5	25,7
65	19,3	19,4	19,7	19,7	19,9	20,5	20,7	20,9	21,0	21,0	21,2	21,2	21,4
70	15,2	15,2	15,5	15,5	15,7	16,3	16,5	16,7	16,8	16,8	17,0	17,0	17,2
75	11,4	11,5	11,7	11,7	11,8	12,4	12,6	12,8	12,8	12,9	13,0	13,0	13,2
80	8,2	8,2	8,5	8,3	8,5	9,0	9,1	9,2	9,3	9,3	9,4	9,4	9,6

3 KUOLLEET - DÖDA - DEATHS

3.10 Kuolleet syntymävuoden, iän, siviilisäädyn ja sukupuolen mukaan 2011

Döda efter födelseår, ålder, civilstånd och kön 2011

Deaths by year of birth, age, marital status and sex 2011

Syntymävuosi Födelseår Year of birth	Ikä Ålder Age	Yhteensä Totalt Total	Sukupuoli Kön Sex		Siviilisäätö - Civilstånd - Marital status											
					Naimattomat Ogifta Single		Naimisissa Gifta Married		Eronneet Frånskilda Divorced		Lesket Änklingar och änkor Widowed		Rekisteröidystä parisuhteessa I registrerat partnerskap Partner in a registered partnership		Leski/Eronnut rekist.parisuhteesta Änklingar och änkor/ Frånskilda av registrerat partnerskap Widowed/Divorced from registered partnership	
					M	N/K/F	M	N/K/F	M	N/K/F	M	N/K/F	M	N/K/F	M	N/K/F
Yhteensä Totalt - Total		50585	25335	25250	4994	3379	11798	5151	4187	3203	4349	13514	6	2	1	1
2011	0	121	66	55	66	55	-	-	-	-	-	-	-	-	-	-
2010	0 1	21 12	12 6	9 6	12 6	9 6	-	-	-	-	-	-	-	-	-	-
2009	0 1 2	1 8 5	1 6 3	- 2 2	1 6 3	- 2 2	-	-	-	-	-	-	-	-	-	-
2008	2 3	1 7	1 4	- 3	1 4	- 3	-	-	-	-	-	-	-	-	-	-
2007	3 4	1 1	1 1	- -	1 1	- -	-	-	-	-	-	-	-	-	-	-
2006	4 5	4 2	3 1	1 1	3 1	1 1	-	-	-	-	-	-	-	-	-	-
2005	5 6	2 2	1 -	1 2	1 -	1 2	-	-	-	-	-	-	-	-	-	-
2004	6 7	2 4	- 3	2 1	- 3	2 1	-	-	-	-	-	-	-	-	-	-
2003	7 8	3 2	3 1	- 1	3 1	- 1	-	-	-	-	-	-	-	-	-	-
2002	8 9	5 3	2 2	3 1	2 2	3 1	-	-	-	-	-	-	-	-	-	-
2001	9 10	3 3	2 1	1 2	2 1	1 2	-	-	-	-	-	-	-	-	-	-
2000	10 11	5 1	2 -	3 1	2 -	3 1	-	-	-	-	-	-	-	-	-	-
1999	12	3	1	2	1	2	-	-	-	-	-	-	-	-	-	-
1998	12 13	3 6	3 2	- 4	3 2	- 4	-	-	-	-	-	-	-	-	-	-
1997	13 14	4 4	3 1	1 3	3 1	1 3	-	-	-	-	-	-	-	-	-	-
1996	14 15	1 3	1 1	- 2	1 1	- 2	-	-	-	-	-	-	-	-	-	-
1995	15 16	11 6	6 2	5 4	6 2	5 4	-	-	-	-	-	-	-	-	-	-
1994	16 17	3 10	3 9	- 1	3 9	- 1	-	-	-	-	-	-	-	-	-	-
1993	17 18	13 29	7 26	6 3	7 26	6 3	-	-	-	-	-	-	-	-	-	-
1992	18 19	13 20	13 14	- 6	13 14	- 6	-	-	-	-	-	-	-	-	-	-

3.10 Kuolleet syntymävuoden, iän, siviilisäädyn ja sukupuolen mukaan 2011

Döda efter födelseår, ålder, civilstånd och kön 2011
Deaths by year of birth, age, marital status and sex 2011

(jatk.)

(forts.)

(cont.)

Syntymävuosi Födelseår Year of birth	Ikä Ålder Age	Yhteensä Totalt Total	Sukupuoli Kön Sex		Siviilisäätö - Civilstånd - Marital status												
					Naimattomat Ogifta Single		Naimisissa Giftna Married		Eronneet Frånskilda Divorced		Lesket Änklingar och änkor Widowed		Rekisterödyssä parisuhteessa I registrerat partnerskap Partner in a registered partnership		Leski/Eronnut rekist.parisuhteesta Änklingar och änkor/ Frånskilda av registrerat partnerskap Widowed/Divorced from registered partnership		
			M	N/K/F	M	N/K/F	M	N/K/F	M	N/K/F	M	N/K/F	M	N/K/F	M	N/K/F	
1991	19	10	8	2	8	2	-	-	-	-	-	-	-	-	-	-	-
	20	26	19	7	19	7	-	-	-	-	-	-	-	-	-	-	-
1990	20	20	16	4	16	3	-	1	-	-	-	-	-	-	-	-	-
	21	27	23	4	23	4	-	-	-	-	-	-	-	-	-	-	-
1989	21	20	11	9	11	9	-	-	-	-	-	-	-	-	-	-	-
	22	15	9	6	9	6	-	-	-	-	-	-	-	-	-	-	-
1988	22	13	7	6	7	6	-	-	-	-	-	-	-	-	-	-	-
	23	20	13	7	13	6	-	1	-	-	-	-	-	-	-	-	-
1987	23	20	18	2	17	1	1	1	-	-	-	-	-	-	-	-	-
	24	25	20	5	17	2	3	2	-	1	-	-	-	-	-	-	-
1986	24	15	10	5	10	4	-	-	-	1	-	-	-	-	-	-	-
	25	27	24	3	22	3	2	-	-	-	-	-	-	-	-	-	-
1985	25	17	13	4	13	2	-	2	-	-	-	-	-	-	-	-	-
	26	25	19	6	17	4	2	2	-	-	-	-	-	-	-	-	-
1984	26	23	16	7	14	5	2	2	-	-	-	-	-	-	-	-	-
	27	20	16	4	16	1	-	1	-	2	-	-	-	-	-	-	-
1983	26	1	1	-	1	-	-	-	-	-	-	-	-	-	-	-	-
	27	24	18	6	15	4	2	-	1	2	-	-	-	-	-	-	-
	28	22	17	5	16	4	1	1	-	-	-	-	-	-	-	-	-
1982	28	22	17	5	14	4	3	-	-	1	-	-	-	-	-	-	-
	29	34	25	9	21	6	4	1	-	1	-	-	-	-	1	-	-
1981	29	31	25	6	21	4	2	-	2	2	-	-	-	-	-	-	-
	30	26	22	4	20	3	1	1	1	-	-	-	-	-	-	-	-
1980	30	28	17	11	15	6	1	4	1	1	-	-	-	-	-	-	-
	31	27	21	6	15	5	3	1	2	-	1	-	-	-	-	-	-
1979	31	30	24	6	16	4	7	1	1	1	-	-	-	-	-	-	-
	32	20	15	5	14	3	-	2	1	-	-	-	-	-	-	-	-
1978	32	20	15	5	9	3	5	2	1	-	-	-	-	-	-	-	-
	33	18	12	6	7	5	3	1	2	-	-	-	-	-	-	-	-
1977	33	34	21	13	15	6	2	4	3	3	1	-	-	-	-	-	-
	34	28	22	6	17	2	4	3	1	1	-	-	-	-	-	-	-
1976	33	1	1	-	1	-	-	-	-	-	-	-	-	-	-	-	-
	34	35	28	7	22	4	6	3	-	-	-	-	-	-	-	-	-
	35	31	24	7	15	3	4	3	5	-	-	1	-	-	-	-	-
1975	35	33	27	6	20	2	1	3	6	1	-	-	-	-	-	-	-
	36	32	24	8	16	6	2	2	6	-	-	-	-	-	-	-	-
1974	36	30	21	9	15	6	3	3	3	-	-	-	-	-	-	-	-
	37	32	23	9	14	3	6	5	3	1	-	-	-	-	-	-	-
1973	37	30	19	11	14	5	4	5	1	1	-	-	-	-	-	-	-
	38	30	21	9	9	5	7	-	5	4	-	-	-	-	-	-	-
1972	38	38	28	10	17	5	5	5	6	-	-	-	-	-	-	-	-
	39	31	19	12	11	5	1	3	7	4	-	-	-	-	-	-	-

3 KUOLLEET - DÖDA - DEATHS

3.10 Kuolleet syntymävuoden, iän, siviilisäädyn ja sukupuolen mukaan 2011

(jatk.)

Döda efter födelseår, ålder, civilstånd och kön 2011

(forts.)

Deaths by year of birth, age, marital status and sex 2011

(cont.)

Syntymävuosi Födelseår Year of birth	Ikä Ålder Age	Yhteensä Totalt Total	Sukupuoli Kön Sex		Siviilisäätö - Civilstånd - Marital status											
					Naimattomat Ogifta Single		Naimisissa Giftna Married		Eronneet Frånskilda Divorced		Lesket Änklingar och änkor Widowed		Rekisteröidyssä parisuhteessa I registrerat partnerskap Partner in a registered partnership		Leski/Eronnut rekist.parisuhteesta Änklingar och änkor/ Frånskilda av registrerat partnerskap Widowed/Divorced from registered partnership	
					M	N/K/F	M	N/K/F	M	N/K/F	M	N/K/F	M	N/K/F	M	N/K/F
1971	39	32	22	10	12	4	5	3	5	3	-	-	-	-	-	-
	40	43	29	14	13	3	5	7	11	4	-	-	-	-	-	-
1970	40	45	38	7	24	3	9	3	5	-	-	1	-	-	-	-
	41	50	35	15	16	5	11	5	8	4	-	1	-	-	-	-
1969	41	45	28	17	14	10	7	5	7	2	-	-	-	-	-	-
	42	34	29	5	17	1	8	3	4	1	-	-	-	-	-	-
1968	41	1	1	-	-	-	1	-	-	-	-	-	-	-	-	-
	42	40	31	9	19	3	6	4	6	2	-	-	-	-	-	-
	43	51	37	14	18	3	9	5	10	5	-	1	-	-	-	-
1967	43	64	45	19	21	9	16	6	8	4	-	-	-	-	-	-
	44	67	45	22	31	9	7	7	7	6	-	-	-	-	-	-
1966	44	52	31	21	18	3	8	12	5	6	-	-	-	-	-	-
	45	71	39	32	21	10	6	14	12	5	-	3	-	-	-	-
1965	45	65	43	22	25	9	10	9	8	4	-	-	-	-	-	-
	46	90	66	24	28	5	21	8	16	11	1	-	-	-	-	-
1964	46	103	71	32	31	10	19	11	21	9	-	2	-	-	-	-
	47	87	64	23	24	7	23	9	16	7	1	-	-	-	-	-
1963	47	95	69	26	39	10	15	7	14	7	1	2	-	-	-	-
	48	93	63	30	31	13	15	8	16	8	1	1	-	-	-	-
1962	48	88	62	26	33	7	15	12	14	7	-	-	-	-	-	-
	49	108	75	33	27	8	24	15	23	8	1	2	-	-	-	-
1961	49	100	80	20	38	6	26	6	15	7	1	1	-	-	-	-
	50	117	81	36	34	14	25	13	19	8	2	1	1	-	-	-
1960	50	123	80	43	35	13	15	12	29	18	1	-	-	-	-	-
	51	160	115	45	54	12	29	16	29	14	3	3	-	-	-	-
1959	51	142	85	57	40	20	24	25	21	9	-	3	-	-	-	-
	52	151	103	48	48	15	22	19	32	13	1	1	-	-	-	-
1958	52	143	102	41	43	13	30	16	29	10	-	2	-	-	-	-
	53	158	110	48	38	13	31	20	39	14	2	1	-	-	-	-
1957	52	1	1	-	1	-	-	-	-	-	-	-	-	-	-	-
	53	161	111	50	39	13	41	23	31	13	-	1	-	-	-	-
	54	182	123	59	49	20	38	24	33	12	3	3	-	-	-	-
1956	54	180	131	49	50	9	41	18	37	19	3	3	-	-	-	-
	55	206	136	70	51	15	39	33	43	19	2	3	1	-	-	-
1955	55	193	131	62	51	13	47	28	33	20	-	1	-	-	-	-
	56	220	159	61	54	17	64	26	40	16	1	2	-	-	-	-
1954	56	206	148	58	52	17	43	24	50	12	3	5	-	-	-	-
	57	228	147	81	45	15	50	40	49	21	3	5	-	-	-	-
1953	57	210	155	55	49	11	49	24	49	14	7	6	1	-	-	-
	58	286	202	84	63	10	76	35	55	28	8	11	-	-	-	-
1952	58	269	180	89	47	20	66	33	61	28	5	8	1	-	-	-
	59	270	186	84	59	20	66	30	60	30	1	4	-	-	-	-

3 KUOLLEET - DÖDA - DEATHS

3.10 Kuolleet syntymävuoden, iän, siviilisäädyn ja sukupuolen mukaan 2011

(jatk.)

Döda efter födelseår, ålder, civilstånd och kön 2011

(forts.)

Deaths by year of birth, age, marital status and sex 2011

(cont.)

Syntymävuosi Födelseår Year of birth	Ikä Ålder Age	Yhteensä Totalt Total	Sukupuoli Kön Sex		Siviilisäätö - Civilstånd - Marital status											
					Naimattomat Ogifta Single		Naimisissa Giffta Married		Eronneet Fränskilda Divorced		Lesket Änklingar och änkor Widowed		Rekisterödyssä parisuhteessa I registrerat partnerskap Partner in a registered partnership		Leski/Eronnut rekist.parisuhteesta Änklingar och änkor/ Fränskilda av registrerat partnerskap Widowed/Divorced from registered partnership	
					M	N/K/F	M	N/K/F	M	N/K/F	M	N/K/F	M	N/K/F	M	N/K/F
1951	59	279	190	89	56	19	72	38	52	27	10	5	-	-	-	-
	60	332	225	107	57	22	94	45	69	31	5	9	-	-	-	-
1950	60	300	200	100	52	17	82	44	60	31	6	8	-	-	-	-
	61	326	226	100	54	13	102	46	62	35	8	6	-	-	-	-
1949	59	1	1	-	-	-	-	-	1	-	-	-	-	-	-	-
	61	316	214	102	57	16	74	48	77	23	6	15	-	-	-	-
	62	354	247	107	53	28	115	30	70	34	9	15	-	-	-	-
1948	61	3	2	1	-	-	2	1	-	-	-	-	-	-	-	-
	62	374	254	120	66	21	102	54	77	34	9	11	-	-	-	-
	63	391	260	131	68	16	121	64	62	37	9	14	-	-	-	-
1947	63	399	266	133	61	22	110	56	87	45	8	10	-	-	-	-
	64	393	277	116	68	20	121	48	77	36	11	12	-	-	-	-
1946	64	384	247	137	45	23	119	69	69	32	14	13	-	-	-	-
	65	411	256	155	51	23	116	60	78	43	11	29	-	-	-	-
1945	65	469	311	158	59	27	143	65	89	37	20	29	-	-	-	-
	66	383	270	113	50	9	134	52	74	32	12	20	-	-	-	-
1944	66	351	233	118	48	11	107	56	60	31	18	20	-	-	-	-
	67	364	233	131	44	14	103	58	68	35	18	24	-	-	-	-
1943	67	355	232	123	39	19	110	50	69	31	14	22	-	1	-	-
	68	342	226	116	40	15	122	53	51	32	13	16	-	-	-	-
1942	68	303	207	96	41	11	99	37	53	25	14	23	-	-	-	-
	69	320	190	130	29	7	103	63	44	35	14	25	-	-	-	-
1941	69	488	316	172	59	24	170	74	75	37	12	37	-	-	-	-
	70	463	314	149	53	16	170	68	74	37	17	28	-	-	-	-
1940	69	1	-	1	-	-	-	-	-	1	-	-	-	-	-	-
	70	317	201	116	23	12	99	53	60	26	19	25	-	-	-	-
	71	431	278	153	43	19	152	64	57	38	26	32	-	-	-	-
1939	71	478	307	171	52	27	173	66	58	39	23	39	1	-	-	-
	72	446	277	169	53	15	144	75	59	30	21	49	-	-	-	-
1938	72	453	286	167	43	15	152	76	72	33	19	43	-	-	-	-
	73	491	305	186	45	19	178	73	57	42	25	52	-	-	-	-
1937	73	470	315	155	54	19	178	67	52	28	31	41	-	-	-	-
	74	519	334	185	58	16	179	72	61	25	36	72	-	-	-	-
1936	74	448	255	193	41	23	136	74	51	34	27	62	-	-	-	-
	75	534	314	220	47	21	180	77	48	34	39	88	-	-	-	-
1935	73	1	1	-	-	-	-	-	1	-	-	-	-	-	-	-
	75	543	335	208	44	26	200	73	52	33	39	76	-	-	-	-
	76	538	331	207	48	29	194	67	49	34	40	77	-	-	-	-
1934	76	591	330	261	49	33	197	102	48	35	35	91	1	-	-	-
	77	573	334	239	41	28	200	78	51	45	42	88	-	-	-	-
1933	77	630	381	249	52	27	224	83	60	36	45	103	-	-	-	-
	78	556	339	217	45	36	199	73	38	25	57	83	-	-	-	-
1932	78	624	350	274	38	33	222	74	36	43	54	124	-	-	-	-
	79	693	383	310	51	26	223	88	43	36	66	160	-	-	-	-

3 KUOLLEET - DÖDA - DEATHS

3.10 Kuolleet syntymävuoden, iän, siviilisäädyn ja sukupuolen mukaan 2011

(jatk.)

Döda efter födelseår, ålder, civilstånd och kön 2011

(forts.)

Deaths by year of birth, age, marital status and sex 2011

(cont.)

Syntymävuosi Födelseår Year of birth	Ikä Ålder Age	Yhteensä Totalt Total	Sukupuoli Kön Sex		Siviilisäätö - Civilstånd - Marital status											
			M	N/K/F	Naimattomat Ogifta Single		Naimisissa Giffta Married		Eronneet Frånskilda Divorced		Lesket Änklingar och änkor Widowed		Rekisteröidyssä parisuhteessa I registrerat partnerskap Partner in a registered partnership		Leski/Eronnut rekist.parisuhteesta Änklingar och änkor/ Frånskilda av registrerat partnerskap Widowed/Divorced from registered partnership	
					M	N/K/F	M	N/K/F	M	N/K/F	M	N/K/F	M	N/K/F	M	N/K/F
1931	78	2	1	1	-	-	-	-	-	-	1	1	-	-	-	-
	79	720	383	337	42	46	226	92	51	53	64	146	-	-	-	-
	80	768	409	359	49	37	227	99	50	47	83	176	-	-	-	-
1930	79	1	-	1	-	1	-	-	-	-	-	-	-	-	-	-
	80	746	399	347	61	40	214	93	53	33	71	181	-	-	-	-
	81	854	425	429	39	32	254	110	42	53	90	234	-	-	-	-
1929	81	861	446	415	48	35	256	104	46	48	96	228	-	-	-	-
	82	893	430	463	45	58	249	109	37	35	99	261	-	-	-	-
1928	82	966	453	513	59	66	251	117	32	55	111	275	-	-	-	-
	83	832	387	445	32	47	220	96	36	50	99	252	-	-	-	-
1927	83	904	405	499	34	56	235	93	30	52	106	298	-	-	-	-
	84	933	423	510	33	61	229	100	35	45	126	304	-	-	-	-
1926	84	933	386	547	23	54	218	95	29	50	116	348	-	-	-	-
	85	978	427	551	38	69	232	89	30	39	127	354	-	-	-	-
1925	85	987	391	596	32	73	201	78	29	58	129	387	-	-	-	-
	86	913	345	568	25	59	195	74	26	54	99	381	-	-	-	-
1924	86	903	357	546	24	52	186	78	23	45	124	371	-	-	-	-
	87	950	352	598	18	72	172	60	20	48	141	418	-	-	1	-
1923	87	935	324	611	20	60	176	68	16	46	112	437	-	-	-	-
	88	912	317	595	15	58	133	58	11	42	158	437	-	-	-	-
1922	88	877	285	592	23	60	140	56	16	51	106	424	-	-	-	1
	89	846	244	602	15	58	113	42	10	50	106	452	-	-	-	-
1921	89	829	230	599	17	62	112	40	7	44	94	453	-	-	-	-
	90	812	251	561	17	63	103	38	11	31	120	429	-	-	-	-
1920	90	792	226	566	12	63	101	39	10	43	103	421	-	-	-	-
	91	767	215	552	11	44	83	26	9	46	112	436	-	-	-	-
1919	91	572	181	391	7	37	67	20	11	20	96	314	-	-	-	-
	92	454	123	331	6	39	55	19	2	24	60	249	-	-	-	-
1918	91	1	-	1	-	1	-	-	-	-	-	-	-	-	-	-
	92	568	118	450	9	59	33	12	4	33	72	346	-	-	-	-
	93	537	120	417	5	33	54	10	6	30	55	344	-	-	-	-
1917	91	1	-	1	-	-	-	-	-	-	-	1	-	-	-	-
	93	461	109	352	5	40	31	7	9	15	64	290	-	-	-	-
	94	462	104	358	1	31	34	12	1	23	68	292	-	-	-	-
1916	94	413	97	316	8	41	32	6	4	22	53	247	-	-	-	-
	95	320	68	252	1	27	25	4	2	14	40	207	-	-	-	-
1915	95	309	69	240	3	27	21	3	2	6	43	204	-	-	-	-
	96	278	50	228	6	26	6	1	1	14	37	187	-	-	-	-
1914	96	255	47	208	3	34	10	-	1	12	33	162	-	-	-	-
	97	210	48	162	1	22	9	3	1	8	37	129	-	-	-	-
1913	97	192	33	159	3	17	1	-	1	9	28	133	-	-	-	-
	98	156	35	121	1	15	6	-	-	5	28	101	-	-	-	-
1912	97	1	-	1	-	1	-	-	-	-	-	-	-	-	-	-
	98	137	31	106	1	9	5	1	-	12	25	84	-	-	-	-
	99	87	15	72	2	8	3	1	1	4	9	59	-	-	-	-

3 KUOLLEET - DÖDA - DEATHS

3.10 Kuolleet syntymävuoden, iän, siviilisäädyn ja sukupuolen mukaan 2011

(jatk.)

Döda efter födelseår, ålder, civilstånd och kön 2011

(forts.)

Deaths by year of birth, age, marital status and sex 2011

(cont.)

Syntymävuosi Födelseår Year of birth	Ikä Ålder Age	Yhteensä Totalt Total	Sukupuoli Kön Sex		Siviilisäätty - Civilstånd - Marital status												
					Naimattomat Ogifta Single		Naimisissa Giftna Married		Eronneet Fränskilda Divorced		Lesket Änkiingar och änkor Widowed		Rekisteröidyssä parisuhteessa I registrerat partnerskap Partner in a registered partnership		Leski/Eronnut rekist.parisuhteesta Änkiingar och änkor/ Fränskilda av registrerat partnerskap Widowed/Divorced from registered partnership		
					M	N/K/F	M	N/K/F	M	N/K/F	M	N/K/F	M	N/K/F	M	N/K/F	M
1911	98	1	-	1	-	-	-	-	-	-	-	-	1	-	-	-	-
	99	103	13	90	3	12	1	-	1	4	8	74	-	-	-	-	-
	100	86	14	72	-	12	4	-	1	3	9	57	-	-	-	-	-
1910	100	55	11	44	1	2	1	-	-	5	9	37	-	-	-	-	-
	101	46	13	33	-	3	3	-	-	2	10	28	-	-	-	-	-
1909	101	41	8	33	-	3	-	1	-	2	8	27	-	-	-	-	-
	102	28	2	26	-	6	-	-	1	3	1	17	-	-	-	-	-
1908	102	19	3	16	-	3	1	-	-	1	2	12	-	-	-	-	-
	103	16	1	15	-	2	-	-	-	-	1	13	-	-	-	-	-
1907	103	12	2	10	-	1	-	-	-	1	2	8	-	-	-	-	-
	104	3	1	2	-	-	-	-	-	-	1	2	-	-	-	-	-
1906	104	9	3	6	1	1	-	-	-	-	2	5	-	-	-	-	-
	105	3	-	3	-	1	-	-	-	1	-	1	-	-	-	-	-
1905	105	1	-	1	-	-	-	-	-	-	-	1	-	-	-	-	-
	106	1	-	1	-	-	-	-	-	-	-	1	-	-	-	-	-
1904	106	1	-	1	-	1	-	-	-	-	-	-	-	-	-	-	-
	107	1	-	1	-	-	-	-	-	-	-	1	-	-	-	-	-
1903	107	3	-	3	-	2	-	-	-	-	-	1	-	-	-	-	-
1902	105	1	-	1	-	-	-	-	-	-	-	1	-	-	-	-	-

3 KUOLLEET - DÖDA - DEATHS

3.11 Kuolleet sukupuolen ja iän mukaan maakunnittain 2011

Döda efter kön och ålder landskapsvis 2011

Deaths by age and sex and by region 2011

Maakunta Landskap Region	Ikä - Ålder - Age											
	Yhteensä Totalt Total	0	1-4	5-9	10-14	15-19	20-24	25-29	30-34	35-39	40-44	45-49

Molemmat sukupuolet - Båda könen - Both sexes

Yhteensä - Totalt - Total	50585	143	39	28	30	118	201	246	267	319	492	900	1518
Uusimaa - Nyland	11193	47	10	8	11	20	48	53	86	99	128	242	393
Varsinais-Suomi - Egentliga Finland	4503	8	3	-	3	10	21	27	33	25	41	78	107
Satakunta	2640	4	2	1	1	3	11	6	10	13	18	37	69
Kanta-Häme - Egentliga Tavastland	1716	3	-	4	-	2	9	18	7	18	21	23	40
Pirkanmaa - Birkaland	4553	16	3	2	6	20	21	22	27	26	55	71	134
Päijät-Häme - Päijänne-Tavastland	2153	3	1	-	-	10	9	5	12	8	24	27	71
Kymenlaakso - Kymmenedalen	2130	4	3	1	-	3	4	7	9	14	19	38	57
Etelä-Karjala - Södra Karelen	1609	2	1	-	-	2	8	7	9	6	17	27	53
Etelä-Savo - Södra Savolax	1985	1	-	1	1	2	6	11	6	11	15	24	64
Pohjois-Savo - Norra Savolax	2715	8	3	3	2	6	7	15	4	16	27	62	67
Pohjois-Karjala - Norra Karelen	1778	2	2	-	-	1	9	8	10	7	14	33	70
Keski-Suomi - Mellersta Finland	2821	10	3	2	1	11	7	16	12	12	24	53	71
Etelä-Pohjanmaa - Södra Östergötten	2145	3	2	2	1	6	7	7	4	5	15	37	57
Pohjanmaa - Östergötten	1674	4	-	1	-	-	5	4	4	8	7	19	27
Keski-Pohjanmaa - Mellersta Östergötten	653	2	-	-	-	1	2	2	2	3	4	9	17
Pohjois-Pohjanmaa - Norra Östergötten	3064	20	4	3	4	11	16	25	19	25	36	64	108
Kainuu - Kajanaland	1056	-	-	-	-	4	4	6	4	2	9	17	37
Lappi - Lappland	1920	6	2	-	-	5	7	7	8	19	18	38	70
Ahvenanmaa - Åland	277	-	-	-	-	1	-	-	1	2	-	1	6

Miehet - Män - Males

Yhteensä - Totalt - Total	25335	79	25	15	14	89	146	191	198	228	349	632	1042
Uusimaa - Nyland	5506	26	5	4	6	15	35	41	59	75	87	163	255
Varsinais-Suomi - Egentliga Finland	2214	5	1	-	2	10	15	20	22	17	30	46	75
Satakunta	1330	3	1	1	-	3	8	5	10	9	10	28	49
Kanta-Häme - Egentliga Tavastland	876	-	-	3	-	2	5	13	4	15	15	15	25
Pirkanmaa - Birkaland	2231	10	2	2	4	12	18	15	20	16	39	51	96
Päijät-Häme - Päijänne-Tavastland	1051	2	1	-	-	7	6	3	8	5	18	21	48
Kymenlaakso - Kymmenedalen	1070	3	1	1	-	2	2	6	7	11	17	27	34
Etelä-Karjala - Södra Karelen	818	1	1	-	-	1	6	6	5	4	14	18	41
Etelä-Savo - Södra Savolax	1005	1	-	1	-	2	2	8	5	9	10	15	43
Pohjois-Savo - Norra Savolax	1371	3	1	2	-	5	5	11	4	12	16	42	47
Pohjois-Karjala - Norra Karelen	909	1	1	-	-	1	7	7	8	3	12	26	53
Keski-Suomi - Mellersta Finland	1439	4	3	-	-	9	6	13	10	8	18	41	43
Etelä-Pohjanmaa - Södra Östergötten	1066	3	2	1	-	5	6	5	3	4	11	30	35
Pohjanmaa - Östergötten	787	3	-	-	-	-	3	3	3	6	6	10	19
Keski-Pohjanmaa - Mellersta Östergötten	321	2	-	-	-	1	1	2	1	1	2	6	12
Pohjois-Pohjanmaa - Norra Östergötten	1631	8	4	-	2	7	13	22	17	18	26	50	82
Kainuu - Kajanaland	543	-	-	-	-	3	2	5	4	1	5	14	27
Lappi - Lappland	1035	4	2	-	-	3	6	6	7	12	13	28	53
Ahvenanmaa - Åland	132	-	-	-	-	1	-	-	1	2	-	1	5

Naiset - Kvinnor - Females

Yhteensä - Totalt - Total	25250	64	14	13	16	29	55	55	69	91	143	268	476
Uusimaa - Nyland	5687	21	5	4	5	5	13	12	27	24	41	79	138
Varsinais-Suomi - Egentliga Finland	2289	3	2	-	1	-	6	7	11	8	11	32	32
Satakunta	1310	1	1	-	1	-	3	1	-	4	8	9	20
Kanta-Häme - Egentliga Tavastland	840	3	-	1	-	-	4	5	3	3	6	8	15
Pirkanmaa - Birkaland	2322	6	1	-	2	8	3	7	7	10	16	20	38
Päijät-Häme - Päijänne-Tavastland	1102	1	-	-	-	3	3	2	4	3	6	6	23
Kymenlaakso - Kymmenedalen	1060	1	2	-	-	1	2	1	2	3	2	11	23
Etelä-Karjala - Södra Karelen	791	1	-	-	-	1	2	1	4	2	3	9	12
Etelä-Savo - Södra Savolax	980	-	-	-	1	-	4	3	1	2	5	9	21
Pohjois-Savo - Norra Savolax	1344	5	2	1	2	1	2	4	-	4	11	20	20
Pohjois-Karjala - Norra Karelen	869	1	1	-	-	2	1	2	4	2	4	7	17
Keski-Suomi - Mellersta Finland	1382	6	-	2	1	2	1	3	2	4	6	12	28
Etelä-Pohjanmaa - Södra Östergötten	1079	-	-	1	1	1	1	2	1	1	4	7	22
Pohjanmaa - Östergötten	887	1	-	1	-	-	2	1	1	2	1	9	8
Keski-Pohjanmaa - Mellersta Östergötten	332	-	-	-	-	-	1	-	1	2	2	3	5
Pohjois-Pohjanmaa - Norra Östergötten	1433	12	-	3	2	4	3	3	2	7	10	14	26
Kainuu - Kajanaland	513	-	-	-	-	1	2	1	-	1	4	3	10
Lappi - Lappland	885	2	-	-	-	2	1	1	1	7	5	10	17
Ahvenanmaa - Åland	145	-	-	-	-	-	-	-	-	-	-	-	1

55-59	60-64	65-69	70-74	75-79	80-84	85-89	90-	Yhteensä Totalt Total	Maakunta Landskap Region
-------	-------	-------	-------	-------	-------	-------	-----	-----------------------------	--------------------------------

Molemmat sukupuolet - Båda könen - Both sexes

2368	3572	3787	4517	6005	8690	9130	8215	50585	Yhteensä - Totalt - Total
610	865	1019	1044	1310	1720	1767	1713	11193	Uusimaa - Nyland
184	286	306	370	522	818	887	774	4503	Varsinais-Suomi - Egentliga Finland
109	181	197	248	341	435	530	424	2640	Satakunta
73	144	132	147	202	281	302	290	1716	Kanta-Häme - Egentliga Tavastland
202	325	309	420	505	840	828	721	4553	Pirkanmaa - Birkaland
87	174	191	195	242	372	381	341	2153	Päijät-Häme - Päijänne-Tavastland
106	170	165	200	247	369	378	336	2130	Kymenlaakso - Kymmenedalen
64	115	113	149	188	267	305	276	1609	Etelä-Karjala - Södra Karelen
92	138	145	185	245	322	380	336	1985	Etelä-Savo - Södra Savolax
142	196	188	242	316	479	499	433	2715	Pohjois-Savo - Norra Savolax
92	102	127	148	231	327	300	295	1778	Pohjois-Karjala - Norra Karelen
126	182	207	228	343	543	531	439	2821	Keski-Suomi - Mellersta Finland
72	125	119	188	264	403	426	402	2145	Etelä-Pohjanmaa - Södra Österbotten
57	78	96	119	191	291	380	383	1674	Pohjanmaa - Österbotten
28	40	38	51	83	126	117	128	653	Keski-Pohjanmaa - Mellersta Österbotten
161	221	207	276	361	486	548	469	3064	Pohjois-Pohjanmaa - Norra Österbotten
58	61	77	95	122	224	198	138	1056	Kainuu - Kajanaland
95	154	132	189	257	342	317	254	1920	Lappi - Lappland
10	15	19	23	35	45	56	63	277	Ahvenanmaa - Åland

Miehet - Män - Males

1635	2418	2474	2873	3481	4163	3272	2011	25335	Yhteensä - Totalt - Total
389	552	634	646	718	807	609	380	5506	Uusimaa - Nyland
118	194	202	230	297	393	336	201	2214	Varsinais-Suomi - Egentliga Finland
76	128	125	144	207	213	199	111	1330	Satakunta
52	92	90	98	117	130	126	74	876	Kanta-Häme - Egentliga Tavastland
143	215	189	278	286	386	295	154	2231	Pirkanmaa - Birkaland
66	123	116	132	146	151	118	80	1051	Päijät-Häme - Päijänne-Tavastland
77	110	122	125	130	182	138	75	1070	Kymenlaakso - Kymmenedalen
41	80	81	100	111	128	107	73	818	Etelä-Karjala - Södra Karelen
58	102	100	116	147	165	133	88	1005	Etelä-Savo - Södra Savolax
108	134	136	153	171	233	174	114	1371	Pohjois-Savo - Norra Savolax
77	70	93	103	136	138	107	66	909	Pohjois-Karjala - Norra Karelen
93	135	133	138	198	269	191	127	1439	Keski-Suomi - Mellersta Finland
50	90	75	115	167	191	168	105	1066	Etelä-Pohjanmaa - Södra Österbotten
38	53	54	75	116	151	149	98	787	Pohjanmaa - Österbotten
16	30	26	32	54	62	35	38	321	Keski-Pohjanmaa - Mellersta Österbotten
120	151	149	177	225	234	200	126	1631	Pohjois-Pohjanmaa - Norra Österbotten
41	46	51	67	78	112	56	31	543	Kainuu - Kajanaland
67	106	87	127	156	191	109	58	1035	Lappi - Lappland
5	7	11	17	21	27	22	12	132	Ahvenanmaa - Åland

Naiset - Kvinnor - Females

733	1154	1313	1644	2524	4527	5858	6204	25250	Yhteensä - Totalt - Total
221	313	385	398	592	913	1158	1333	5687	Uusimaa - Nyland
66	92	104	140	225	425	551	573	2289	Varsinais-Suomi - Egentliga Finland
33	53	72	104	134	222	331	313	1310	Satakunta
21	52	42	49	85	151	176	216	840	Kanta-Häme - Egentliga Tavastland
59	110	120	142	219	454	533	567	2322	Pirkanmaa - Birkaland
21	51	75	63	96	221	263	261	1102	Päijät-Häme - Päijänne-Tavastland
29	60	43	75	117	187	240	261	1060	Kymenlaakso - Kymmenedalen
23	35	32	49	77	139	198	203	791	Etelä-Karjala - Södra Karelen
34	36	45	69	98	157	247	248	980	Etelä-Savo - Södra Savolax
34	62	52	89	145	246	325	319	1344	Pohjois-Savo - Norra Savolax
15	32	34	45	95	189	193	229	869	Pohjois-Karjala - Norra Karelen
33	47	74	90	145	274	340	312	1382	Keski-Suomi - Mellersta Finland
22	35	44	73	97	212	258	297	1079	Etelä-Pohjanmaa - Södra Österbotten
19	25	42	44	75	140	231	285	887	Pohjanmaa - Österbotten
12	10	12	19	29	64	82	90	332	Keski-Pohjanmaa - Mellersta Österbotten
41	70	58	99	136	252	348	343	1433	Pohjois-Pohjanmaa - Norra Österbotten
17	15	26	28	44	112	142	107	513	Kainuu - Kajanaland
28	48	45	62	101	151	208	196	885	Lappi - Lappland
5	8	8	6	14	18	34	51	145	Ahvenanmaa - Åland

3 KUOLLEET - DÖDA - DEATHS

3.12 Kuolleet iän, siviilisäädyn ja sukupuolen mukaan sekä ruotsinkieliset kuolleet sukupuolen mukaan 2011

Döda efter ålder, civilstånd och kön samt de svenskspråkiga döda efter kön 2011

Deaths by age, marital status and sex and deaths of Swedish-speaking population by sex 2011

Ikä Ålder Age	Yhteensä Totalt Total	Sukupuoli Kön Sex		Siviilisäätty - Civilstånd - Marital status								Ruotsinkielisiä Svenskspråkiga Swedish-speaking		
		M	N/K/F	Naimattomat Ogifta Single		Naimisissa tai rekisteröidyssä parisuhteessa Gifta eller i registrerat partnerskap Married or partner in a registered partnership		Eronneet avioliitosta tai rekisteröidyistä parisuhteesta Frånskilda från äktenskap eller från registrerat partnerskap Divorced or dissolved registered partnership		Lesket avioliitosta tai rekisteröidyistä parisuhteesta Änklingar / Änkor från äktenskap eller från registrerat partnerskap Widowed after marriage or after a registered partnership		Yhteensä Totalt Total	Sukupuoli - Kön - Sex	
		M	N/K/F	M	N/K/F	M	N/K/F	M	N/K/F	M	N/K/F		M	N/K/F
Yhteensä	50585	25335	25250	4994	3379	11804	5153	4187	3203	4350	13515	3283	1568	1715
Totalt Total														
0-4	182	104	78	104	78	-	-	-	-	-	-	9	6	3
5-9	28	15	13	15	13	-	-	-	-	-	-	-	-	-
10-14	30	14	16	14	16	-	-	-	-	-	-	1	1	-
15-19	118	89	29	89	29	-	-	-	-	-	-	3	2	1
20-24	201	146	55	142	48	4	5	-	2	-	-	7	5	2
25-29	246	191	55	170	37	18	10	3	8	-	-	6	5	1
30-34	267	198	69	151	41	32	22	13	6	2	-	9	7	2
35-39	319	228	91	143	44	38	32	47	14	-	1	11	8	3
40-44	492	349	143	191	49	87	57	71	34	-	3	10	4	6
45-49	900	632	268	297	85	174	99	155	73	6	11	27	14	13
50-54	1518	1042	476	431	142	297	186	299	130	15	18	40	30	10
55-59	2368	1635	733	527	157	575	311	493	215	40	50	106	70	36
60-64	3572	2418	1154	581	198	1042	505	710	338	85	113	153	101	52
65-69	3787	2474	1313	460	160	1207	569	661	339	146	245	224	133	91
70-74	4517	2873	1644	465	181	1562	688	602	332	244	443	233	156	77
75-79	6005	3481	2524	457	306	2066	807	476	374	482	1037	374	231	143
80-84	8690	4163	4527	423	486	2353	1016	390	468	997	2557	551	296	255
85-89	9130	3272	5858	227	623	1660	643	188	477	1197	4115	711	293	418
90-	8215	2011	6204	107	686	689	203	79	393	1136	4922	808	206	602

3.13 Kuolleisuus iän, siviilisäädyn ja sukupuolen mukaan 2011, promillea keskväkiluvusta

Dödlighet efter ålder, civilstånd och kön 2011, i promille av medelfolkmängden

Mortality by age, marital status and sex 2011, per 1,000 of mean population

Ikä Ålder Age	Molemmat sukupuolet Båda könen Both sexes	Sukupuoli Kön Sex		Naimattomat Ogifta Single		Naimisissa tai rekisteröidyssä parisuhteessa Gifta eller i registrerat partnerskap Married or partner in a registered partnership		Eronneet avioliitosta tai rekisteröidyistä parisuhteesta Frånskilda från äktenskap eller från registrerat partnerskap Divorced or dissolved registered partnership		Lesket avioliitosta tai rekisteröidyistä parisuhteesta Änklingar / Änkor från äktenskap eller från registrerat partnerskap Widowed after marriage or after a registered partnership	
		M	N/K/F	M	N/K/F	M	N/K/F	M	N/K/F	M	N/K/F
Yhteensä	9,4	9,6	9,2	3,7	2,8	11,7	5,1	18,4	10,8	80,9	56,4
Totalt Total											
0-4	0,6	0,7	0,5	0,7	0,5	-	-	-	-	-	-
5-9	0,1	0,1	0,1	0,1	0,1	-	-	-	-	-	-
10-14	0,1	0,1	0,1	0,1	0,1	-	-	-	-	-	-
15-19	0,4	0,5	0,2	0,5	0,2	0,0	0,0	0,0	0,0	-	0,0
20-24	0,6	0,9	0,3	0,9	0,3	0,6	0,4	0,0	2,1	0,0	0,0
25-29	0,7	1,1	0,3	1,2	0,3	0,5	0,2	1,0	1,6	0,0	0,0
30-34	0,8	1,1	0,4	1,5	0,6	0,5	0,3	1,7	0,6	34,8	0,0
35-39	1,0	1,4	0,6	2,1	0,9	0,5	0,4	3,7	0,9	0,0	2,0
40-44	1,4	2,0	0,8	3,1	1,1	0,9	0,6	3,5	1,3	0,0	2,5
45-49	2,4	3,3	1,4	5,2	2,0	1,7	0,9	5,4	2,0	8,3	4,6
50-54	4,1	5,6	2,6	9,3	4,3	2,8	1,7	8,9	3,3	11,9	3,9
55-59	6,2	8,6	3,8	13,9	5,8	5,1	2,7	13,5	5,0	15,8	5,5
60-64	9,0	12,4	5,7	20,6	9,5	8,2	4,2	19,9	7,8	18,2	6,5
65-69	13,1	17,9	8,7	31,4	12,2	12,6	6,5	29,9	11,8	26,3	11,3
70-74	19,5	27,4	13,0	47,4	17,0	21,1	10,6	44,0	16,2	34,5	14,6
75-79	33,3	46,1	24,1	70,8	33,7	39,1	19,3	64,0	27,7	54,7	25,9
80-84	60,8	80,1	49,8	106,9	58,8	69,2	42,6	109,3	52,1	95,6	51,3
85-89	112,5	138,8	101,7	156,0	110,3	129,0	87,7	155,0	106,9	148,9	102,5
90-	231,7	263,9	222,9	318,5	233,6	242,1	172,9	264,7	226,8	274,4	223,8

3 KUOLLEET - DÖDA - DEATHS

3.14 Kuolleisuus- ja eloonjäämislukuja 2011

Dödlighets- och livslängdstal 2011

Life tables 2011

Ikä Ålder Age	Kuolemanvaara Dödsrisker Probability of death o/oo			Eloissa olevat 100 000 elävänä syntyneestä Kvarlevande av 100 000 levande födda Survivors of 100 000 born alive			Elinajanodote Förväntat antal levnadsår Life expectancy		
	Molemmat sukupuolet Båda könen Both sexes	Sukupuoli - Kön - Sex		Molemmat sukupuolet Båda könen Both sexes	Sukupuoli - Kön - Sex		Molemmat sukupuolet Båda könen Both sexes	Sukupuoli - Kön - Sex	
		M	N/K/F		M	N/K/F		M	N/K/F
0	2,37	2,57	2,17	100 000	100 000	100 000	80,38	77,17	83,53
1	0,33	0,38	0,27	99 763	99 743	99 783	79,57	76,37	82,71
2	0,10	0,13	0,07	99 730	99 705	99 757	78,60	75,40	81,73
3	0,13	0,16	0,10	99 720	99 692	99 750	77,60	74,41	80,74
4	0,08	0,13	0,03	99 707	99 675	99 740	76,61	73,42	79,74
5	0,07	0,07	0,07	99 699	99 662	99 736	75,62	72,43	78,75
6	0,07	0,00	0,14	99 692	99 656	99 729	74,62	71,43	77,75
7	0,12	0,20	0,03	99 685	99 656	99 716	73,63	70,43	76,76
8	0,12	0,10	0,14	99 673	99 636	99 712	72,64	69,45	75,76
9	0,11	0,14	0,07	99 661	99 626	99 698	71,65	68,45	74,78
10	0,14	0,10	0,18	99 651	99 612	99 691	70,65	67,46	73,78
11	0,02	0,00	0,04	99 637	99 602	99 673	69,66	66,47	72,79
12	0,10	0,13	0,07	99 635	99 602	99 669	68,67	65,47	71,80
13	0,17	0,17	0,17	99 625	99 589	99 662	67,67	64,48	70,80
14	0,08	0,06	0,10	99 608	99 572	99 645	66,68	63,49	69,81
15	0,22	0,21	0,23	99 600	99 566	99 635	65,69	62,49	68,82
16	0,14	0,15	0,13	99 578	99 544	99 613	64,70	61,51	67,84
17	0,35	0,47	0,22	99 564	99 529	99 600	63,71	60,52	66,84
18	0,63	1,14	0,09	99 530	99 482	99 579	62,73	59,54	65,86
19	0,44	0,63	0,24	99 467	99 369	99 569	61,77	58,61	64,86
20	0,68	1,01	0,33	99 423	99 306	99 546	60,80	57,65	63,88
21	0,70	0,99	0,40	99 356	99 205	99 512	59,84	56,71	62,90
22	0,42	0,47	0,37	99 286	99 107	99 473	58,88	55,76	61,93
23	0,61	0,93	0,28	99 244	99 061	99 436	57,91	54,79	60,95
24	0,62	0,91	0,32	99 183	98 968	99 408	56,94	53,84	59,97
25	0,67	1,10	0,22	99 121	98 878	99 376	55,98	52,89	58,99
26	0,72	1,03	0,39	99 055	98 769	99 355	55,02	51,94	58,00
27	0,62	0,94	0,29	98 984	98 668	99 316	54,05	51,00	57,02
28	0,62	0,93	0,29	98 922	98 575	99 287	53,09	50,04	56,04
29	0,93	1,39	0,44	98 861	98 484	99 259	52,12	49,09	55,05
30	0,80	1,12	0,46	98 769	98 347	99 215	51,17	48,16	54,08
31	0,84	1,30	0,37	98 691	98 237	99 169	50,21	47,21	53,10
32	0,59	0,87	0,30	98 607	98 109	99 133	49,25	46,27	52,12
33	0,78	0,97	0,57	98 549	98 024	99 103	48,28	45,31	51,14
34	0,92	1,42	0,39	98 472	97 929	99 046	47,32	44,36	50,17
35	0,94	1,45	0,39	98 382	97 790	99 008	46,36	43,42	49,18
36	0,94	1,32	0,53	98 290	97 649	98 969	45,40	42,48	48,20
37	1,01	1,33	0,67	98 198	97 519	98 916	44,45	41,54	47,23
38	1,14	1,59	0,66	98 099	97 390	98 850	43,49	40,59	46,26
39	1,02	1,29	0,73	97 987	97 236	98 785	42,54	39,65	45,29
40	1,37	2,06	0,67	97 888	97 110	98 713	41,58	38,70	44,32
41	1,46	1,91	0,99	97 753	96 910	98 647	40,64	37,78	43,35
42	1,07	1,71	0,41	97 610	96 724	98 549	39,70	36,86	42,39
43	1,59	2,23	0,92	97 506	96 559	98 509	38,74	35,92	41,41
44	1,62	2,04	1,18	97 351	96 343	98 418	37,80	35,00	40,45
45	1,84	2,19	1,48	97 193	96 147	98 301	36,86	34,07	39,50
46	2,57	3,61	1,51	97 015	95 937	98 156	35,93	33,14	38,56
47	2,39	3,45	1,30	96 765	95 591	98 008	35,02	32,26	37,61
48	2,38	3,25	1,49	96 534	95 261	97 880	34,10	31,37	36,66
49	2,76	4,07	1,42	96 305	94 952	97 734	33,18	30,47	35,71
50	3,19	4,27	2,11	96 039	94 565	97 596	32,27	29,59	34,76
51	4,03	5,33	2,73	95 732	94 161	97 390	31,37	28,72	33,84
52	4,01	5,60	2,42	95 346	93 660	97 123	30,50	27,87	32,93
53	4,32	5,98	2,65	94 964	93 136	96 888	29,62	27,02	32,01
54	4,73	6,63	2,83	94 554	92 578	96 631	28,75	26,18	31,09
55	5,17	6,93	3,41	94 107	91 964	96 358	27,88	25,35	30,18
56	5,54	8,07	3,06	93 621	91 327	96 030	27,02	24,53	29,28
57	5,73	8,02	3,50	93 102	90 589	95 736	26,17	23,72	28,37
58	7,19	9,98	4,44	92 569	89 863	95 401	25,32	22,91	27,47
59	7,12	9,85	4,44	91 903	88 966	94 977	24,50	22,14	26,59
60	8,19	11,14	5,31	91 249	88 090	94 555	23,67	21,35	25,70
61	8,10	11,24	5,04	90 501	87 109	94 054	22,86	20,59	24,84
62	8,94	12,50	5,49	89 768	86 130	93 580	22,04	19,81	23,96
63	9,67	13,15	6,33	88 966	85 053	93 066	21,24	19,06	23,09
64	9,69	13,41	6,16	88 106	83 935	92 477	20,44	18,31	22,23
65	11,87	15,76	8,19	87 252	82 810	91 908	19,63	17,55	21,37
66	11,72	16,60	7,18	86 216	81 504	91 155	18,86	16,82	20,54
67	13,21	17,88	8,93	85 205	80 151	90 501	18,08	16,10	19,69
68	13,63	19,33	8,50	84 080	78 718	89 692	17,32	15,38	18,86
69	15,62	20,63	11,18	82 934	77 197	88 930	16,55	14,67	18,02

3.14 Kuolleisuus- ja eloonjäämislukuja 2011

Dödlighets- och livslängdstal 2011

Life tables 2011

(jatk.)

(forts.)

(cont.)

Ikä Ålder Age	Kuolemanvaara Dödsrisker Probability of death o/oo			Elossa olevat 100 000 elävänä syntyneestä Kvarlevande av 100 000 levande födda Survivors of 100 000 born alive			Elinajanodote Förväntat antal levnadsår Life expectancy		
	Molemmat sukupuolet Båda könen Both sexes	Sukupuoli - Kön - Sex		Molemmat sukupuolet Båda könen Both sexes	Sukupuoli - Kön - Sex		Molemmat sukupuolet Båda könen Both sexes	Sukupuoli - Kön - Sex	
		M	N/K/F		M	N/K/F		M	N/K/F
70	14,99	21,15	9,63	81 639	75 604	87 936	15,80	13,97	17,21
71	19,71	27,77	12,94	80 415	74 005	87 090	15,04	13,26	16,38
72	18,66	25,74	12,77	78 830	71 950	85 963	14,33	12,63	15,58
73	21,21	30,42	13,67	77 358	70 098	84 865	13,59	11,95	14,78
74	22,93	31,52	16,11	75 718	67 965	83 705	12,88	11,31	13,98
75	26,75	36,83	18,91	73 982	65 823	82 357	12,17	10,66	13,20
76	29,42	40,03	21,41	72 002	63 399	80 799	11,49	10,05	12,44
77	33,90	47,71	23,79	69 884	60 861	79 069	10,82	9,45	11,70
78	34,40	48,71	24,32	67 515	57 957	77 188	10,18	8,89	10,98
79	41,12	55,07	31,64	65 193	55 134	75 311	9,53	8,32	10,24
80	44,91	60,98	34,53	62 512	52 098	72 928	8,92	7,78	9,56
81	53,23	72,42	41,82	59 705	48 921	70 409	8,31	7,25	8,88
82	62,32	81,61	51,35	56 526	45 378	67 465	7,75	6,78	8,25
83	64,38	82,96	54,20	53 004	41 675	64 000	7,23	6,34	7,67
84	76,51	96,93	65,89	49 591	38 218	60 531	6,70	5,86	7,08
85	88,39	113,29	76,39	45 797	34 513	56 543	6,21	5,44	6,54
86	92,96	116,83	82,35	41 749	30 603	52 224	5,76	5,07	6,04
87	110,31	136,63	99,62	37 868	27 028	47 923	5,30	4,68	5,54
88	122,72	153,46	111,42	33 691	23 335	43 149	4,90	4,34	5,09
89	136,68	152,58	131,29	29 556	19 754	38 342	4,51	4,03	4,67
90	154,72	188,25	143,88	25 516	16 740	33 308	4,15	3,67	4,30
91	179,42	222,84	165,63	21 568	13 589	28 516	3,81	3,40	3,94
92	185,64	194,61	182,84	17 698	10 561	23 793	3,54	3,24	3,62
93	213,26	235,60	207,64	14 413	8 505	19 442	3,23	2,90	3,32
94	247,46	289,38	237,16	11 339	6 502	15 405	2,97	2,64	3,06
95	245,64	276,27	238,25	8 533	4 620	11 752	2,79	2,51	2,85
96	278,47	283,86	277,60	6 437	3 344	8 952	2,53	2,28	2,59
97	306,35	357,10	296,12	4 645	2 395	6 467	2,31	1,98	2,39
98	336,41	435,47	315,55	3 222	1 539	4 552	2,12	1,80	2,19
99	335,55	333,61	335,58	2 138	869	3 116	1,93	1,81	1,96
100	.	.	.	1 421	579	2 070	1,66	1,47	1,70

3.15 Imeväiskuoletisuus ja perinataalikuoleisuus kaupunkimaisuuden 1) ja maakunnan 2) mukaan 2011

Spädbarnsdödlighet och perinatal dödlighet efter urbaniseringsgrad 1) och landskap 2) 2011

Neo-natal mortality and perinatal mortality by degree of urbanisation 1) and region 2) 2011

Alue Område Area	Kuolleisuus ensimmäisenä - Dödlighet under första - Mortality during the first												Perinataali- kuoleisuus Perinatal dödlighet Perinatal mortality
	Elinvuorokautena Levnadsdygnet Day of life			Elinviikkona Levnadsveckan Week of life			4 elinviikkona 4 levnadsveckor 4 weeks of life			Elinvuotena Levnadsåret Year of life			
	Yhteensä		Sukupuoli - Kön - Sex	Yhteensä		Sukupuoli - Kön - Sex	Yhteensä		Sukupuoli - Kön - Sex	Yhteensä		Sukupuoli - Kön - Sex	
	Total	M	N/K/F	Total	M	N/K/F	Total	M	N/K/F	Total	M	N/K/F	
Yhteensä - Totalt - Total	0,7	0,8	0,7	1,3	1,4	1,3	1,6	1,7	1,6	2,4	2,6	2,2	4,0
Kaupunkimaiset kunnat Urbana kommuner Urban municipalities	0,7	0,8	0,7	1,4	1,4	1,3	1,7	1,8	1,6	2,4	2,7	2,2	4,1
Taajaan asutut kunnat Tätortskommuner Semi-urban municipalities	0,7	0,9	0,4	1,4	1,7	1,1	1,6	2,1	1,1	2,5	3,2	1,8	4,3
Maaseutumaiset kunnat Landsbygdskommuner Rural municipalities	0,9	0,5	1,3	1,1	0,7	1,5	1,2	0,7	1,8	2,0	1,5	2,5	3,4
Uusimaa - Nyland	0,7	0,8	0,4	1,2	1,5	0,9	1,7	1,8	1,6	2,6	2,8	2,3	4,5
Varsinais-Suomi - Egentliga Finland	0,2	0,0	0,4	0,8	0,8	0,9	1,0	1,2	0,9	1,6	2,0	1,3	4,3
Satakunta	1,3	1,8	0,9	1,3	1,8	0,9	1,3	1,8	0,9	1,8	2,7	0,9	2,7
Kanta-Häme - Egentliga Tavastland	0,0	0,0	0,0	0,6	0,0	1,1	1,1	0,0	2,3	1,7	0,0	3,4	2,2
Pirkanmaa - Birkaland	1,2	1,4	1,1	2,3	2,8	1,8	2,5	3,1	1,8	2,8	3,5	2,2	5,7
Päijät-Häme - Päijänne-Tavastland	0,5	1,0	0,0	0,5	1,0	0,0	1,1	2,0	0,0	1,6	2,0	1,1	2,6
Kymenlaakso - Kymmenedalen	0,0	0,0	0,0	0,0	0,0	0,0	0,6	1,3	0,0	2,6	3,8	1,3	3,8
Etelä-Karjala - Södra Karelen	0,8	1,6	0,0	1,6	1,6	1,6	1,6	1,6	1,6	1,6	1,6	1,6	4,9
Etelä-Savo - Södra Savolax	0,0	0,0	0,0	0,0	0,0	0,0	0,0	0,0	0,0	0,8	1,5	0,0	1,5
Pohjois-Savo - Norra Savolax	1,2	0,8	1,7	1,6	0,8	2,5	1,6	0,8	2,5	3,3	2,4	4,2	4,1
Pohjois-Karjala - Norra Karelen	0,0	0,0	0,0	1,2	1,2	1,2	1,2	1,2	1,2	1,2	1,2	1,2	3,0
Keski-Suomi - Mellersta Finland	1,0	0,0	2,0	2,6	1,9	3,3	2,9	1,9	3,9	3,2	2,5	3,9	5,1
Etelä-Pohjanmaa - Södra Österbotten	0,0	0,0	0,0	0,9	1,8	0,0	0,9	1,8	0,0	1,4	2,8	0,0	2,7
Pohjanmaa - Österbotten	1,9	2,9	1,0	1,9	2,9	1,0	1,9	2,9	1,0	1,9	2,9	1,0	2,9
Keski-Pohjanmaa - Mellersta Österbotten	2,2	4,3	0,0	2,2	4,3	0,0	2,2	4,3	0,0	2,2	4,3	0,0	4,4
Pohjois-Pohjanmaa - Norra Österbotten	0,9	0,4	1,4	1,8	0,7	2,8	2,1	1,4	2,8	3,5	2,8	4,2	3,5
Kainuu - Kajanaland	0,0	0,0	0,0	0,0	0,0	0,0	0,0	0,0	0,0	0,0	0,0	0,0	1,4
Lappi - Lapland	1,0	0,0	2,1	1,0	0,0	2,1	1,5	1,0	2,1	3,1	4,1	2,1	3,1
Ahvenanmaa - Åland	0,0	0,0	0,0	0,0	0,0	0,0	0,0	0,0	0,0	0,0	0,0	0,0	3,5

1) Tilastollinen kuntaryhmitys 2012 - Statistisk kommungruppning 2012 - Statistical grouping of municipalities 2012

2) Aluejako 1.1.2012 - Områdesindelning 1.1.2012 - Regional division 1.1.2012

3 KUOLLEET - DÖDA - DEATHS

3.16 Kuolleisuus iän, sukupuolen, kaupunkimaisuuden 1) ja maakunnan 2) mukaan 2011

Dödlighet efter ålder, kön, urbaniseringsgrad 1) och landskap 2) 2011

Mortality by age, sex, degree of urbanisation 1) and region 2) 2011

Alue Område Area	Sukupuoli Kön Sex	Yhteensä Totalt Total	Ikä - Ålder - Age									
			0-4	5-9	10-14	15-19	20-24	25-29	30-34	35-39	40-44	45-49
Koko maa - Hela landet	M	9,6	0,7	0,1	0,1	0,5	0,9	1,1	1,1	1,4	2,0	3,3
<i>Whole country</i>	N/K/F	9,2	0,5	0,1	0,1	0,2	0,3	0,3	0,4	0,6	0,8	1,4
Kaupunkimaiset kunnat	M	8,6	0,7	0,1	0,1	0,5	0,9	1,1	1,1	1,4	2,2	3,2
<i>Urbana kommuner</i>	N/K/F	8,3	0,6	0,1	0,1	0,1	0,3	0,3	0,4	0,5	0,8	1,4
<i>Urban municipalities</i>												
Taajaan asutut kunnat	M	10,6	0,8	0,0	0,2	0,6	1,0	1,1	1,5	1,5	1,1	3,4
<i>Tätortskommuner</i>	N/K/F	10,2	0,4	0,1	0,2	0,3	0,2	0,4	0,4	0,7	1,3	1,6
<i>Semi-urban municipalities</i>												
Maaseutumaiset kunnat	M	12,7	0,4	0,2	0,0	0,5	0,6	1,0	0,8	1,3	2,2	3,5
<i>Landsbygdskommuner</i>	N/K/F	12,4	0,6	0,1	0,0	0,2	0,5	0,4	0,5	0,7	0,6	1,7
<i>Rural municipalities</i>												
Uusimaa	M	7,4	0,7	0,1	0,1	0,3	0,7	0,7	1,0	1,4	1,6	2,9
<i>Nyland</i>	N/K/F	7,2	0,6	0,1	0,1	0,1	0,3	0,2	0,5	0,5	0,7	1,4
Varsinais-Suomi	M	9,8	0,5	0,0	0,2	0,7	1,0	1,3	1,5	1,2	2,0	2,9
<i>Egentliga Finland</i>	N/K/F	9,6	0,4	0,0	0,1	0,0	0,4	0,5	0,7	0,6	0,7	2,0
Satakunta	M	11,9	0,7	0,2	0,0	0,4	1,2	0,8	1,6	1,5	1,4	3,5
<i>Satakunta</i>	N/K/F	11,4	0,4	0,0	0,2	0,0	0,5	0,2	0,0	0,7	1,2	1,2
Kanta-Häme	M	10,2	0,0	0,6	0,0	0,4	1,1	2,7	0,8	3,0	2,6	2,4
<i>Egentliga Tavastland</i>	N/K/F	9,4	0,7	0,2	0,0	0,0	0,9	1,1	0,6	0,6	1,1	1,3
Pirkanmaa	M	9,3	0,8	0,1	0,3	0,8	1,1	0,8	1,2	1,0	2,4	3,1
<i>Birkaland</i>	N/K/F	9,3	0,5	0,0	0,2	0,6	0,2	0,4	0,4	0,7	1,0	1,2
Päijät-Häme	M	10,7	0,6	0,0	0,0	1,1	1,1	0,5	1,4	0,9	2,8	2,9
<i>Päijänne-Tavastland</i>	N/K/F	10,6	0,2	0,0	0,0	0,5	0,6	0,4	0,7	0,6	1,0	0,9
Kymenlaakso	M	11,9	1,0	0,2	0,0	0,4	0,4	1,2	1,4	2,2	3,0	4,0
<i>Kymmenedalen</i>	N/K/F	11,5	0,7	0,0	0,0	0,2	0,5	0,2	0,4	0,6	0,4	1,8
Etelä-Karjala	M	12,4	0,7	0,0	0,0	0,2	1,4	1,5	1,3	1,1	3,4	3,8
<i>Södra Karelen</i>	N/K/F	11,7	0,3	0,0	0,0	0,3	0,6	0,3	1,2	0,6	0,8	2,0
Etelä-Savo	M	13,3	0,3	0,3	0,0	0,4	0,5	2,1	1,4	2,5	2,3	2,8
<i>Söra Savolax</i>	N/K/F	12,5	0,0	0,0	0,3	0,0	1,1	0,9	0,3	0,6	1,2	1,7
Pohjois-Savo	M	11,2	0,6	0,3	0,0	0,6	0,7	1,5	0,6	1,9	2,1	4,7
<i>Norra Savolax</i>	N/K/F	10,7	1,2	0,2	0,3	0,1	0,3	0,6	0,0	0,7	1,5	2,3
Pohjois-Karjala	M	11,0	0,5	0,0	0,0	0,2	1,3	1,4	1,8	0,8	2,6	4,5
<i>Norra Karelen</i>	N/K/F	10,4	0,5	0,0	0,0	0,0	0,4	0,2	0,5	1,0	0,5	1,2
Keski-Suomi	M	10,6	0,9	0,0	0,0	1,0	0,6	1,4	1,2	1,0	2,2	4,5
<i>Mellersta Finland</i>	N/K/F	10,0	0,8	0,3	0,1	0,2	0,1	0,4	0,3	0,6	0,8	1,3
Etelä-Pohjanmaa	M	11,1	0,9	0,2	0,0	0,8	1,0	0,9	0,6	0,8	1,9	4,6
<i>Södra Österbotten</i>	N/K/F	11,1	0,0	0,2	0,2	0,2	0,2	0,4	0,2	0,2	0,7	1,1
Pohjanmaa	M	8,8	0,5	0,0	0,0	0,0	0,5	0,5	0,5	1,1	1,0	1,8
<i>Österbotten</i>	N/K/F	10,0	0,2	0,2	0,0	0,0	0,4	0,2	0,2	0,4	0,2	1,6
Keski-Pohjanmaa	M	9,5	0,9	0,0	0,0	0,4	0,5	1,0	0,5	0,5	0,9	2,7
<i>Mellersta Österbotten</i>	N/K/F	9,6	0,0	0,0	0,0	0,0	0,5	0,0	0,5	1,1	1,1	1,4
Pohjois-Pohjanmaa	M	8,2	0,8	0,0	0,2	0,5	0,9	1,6	1,3	1,5	2,1	3,8
<i>Norra Österbotten</i>	N/K/F	7,3	0,8	0,2	0,2	0,3	0,2	0,2	0,2	0,6	0,9	1,1
Kainuu	M	13,3	0,0	0,0	0,0	1,1	0,9	2,2	2,0	0,5	2,2	4,6
<i>Kajanaland</i>	N/K/F	12,6	0,0	0,0	0,0	0,4	1,1	0,5	0,0	0,6	1,8	1,1
Lappi	M	11,2	1,2	0,0	0,0	0,5	1,0	1,1	1,4	2,7	2,5	4,1
<i>Lappland</i>	N/K/F	9,7	0,4	0,0	0,0	0,4	0,2	0,2	0,2	1,7	1,0	1,6
Ahvenanmaa	M	9,4	0,0	0,0	0,0	1,2	0,0	0,0	1,2	2,1	0,0	1,0
<i>Åland</i>	N/K/F	10,3	0,0	0,0	0,0	0,0	0,0	0,0	0,0	0,0	0,0	0,0

1) Tilastollinen kuntaryhitys 2012 - Statistisk kommungruppering 2012 - Statistical grouping of municipalities 2012

2) Aluejako 1.1.2012 - Områdesindelning 1.1.2012 - Regional division 1.1.2012

									Yhteensä	Sukupuoli	Alue
50-54	55-59	60-64	65-69	70-74	75-79	80-84	85-89	90-	Total	Kön	Område
									Totalt	Sex	Area
5,6	8,6	12,4	17,9	27,4	46,1	80,1	138,8	263,9	9,6	M	Koko maa - Hela landet
2,6	3,8	5,7	8,7	13,0	24,1	49,8	101,7	222,9	9,2	N/K/F	Whole country
5,4	8,6	12,3	17,2	27,4	45,9	80,4	141,4	261,9	8,6	M	Kaupunkimaiset kunnat
2,5	3,8	5,9	8,8	12,8	24,1	49,5	98,7	218,5	8,3	N/K/F	Urbana kommuner Urban municipalities
5,4	9,1	12,1	19,0	25,8	44,6	78,8	141,7	258,5	10,6	M	Taajaan asutut kunnat
2,8	3,9	4,8	8,3	12,8	24,1	50,4	103,5	226,5	10,2	N/K/F	Tätortskommuner Semi-urban municipalities
6,2	8,2	12,7	19,2	28,9	47,7	80,3	130,3	272,6	12,7	M	Maaseutumaiset kunnat
2,7	3,6	5,9	8,5	13,9	24,2	50,0	108,8	233,2	12,4	N/K/F	Landsbygdskommuner Rural municipalities
5,0	8,4	11,6	18,4	27,8	45,9	79,5	135,5	242,6	7,4	M	Uusimaa
2,6	4,2	5,7	9,5	13,1	25,8	49,0	98,0	212,2	7,2	N/K/F	Nyland
4,9	7,4	11,3	16,0	24,8	43,9	80,0	149,0	257,5	9,8	M	Varsinais-Suomi
2,1	3,9	5,1	7,6	12,5	23,7	49,1	97,8	206,3	9,6	N/K/F	Egentliga Finland
6,3	8,6	13,5	18,6	26,6	52,3	78,6	155,8	279,9	11,9	M	Satakunta
2,5	3,8	5,5	10,0	16,0	25,4	46,6	108,2	215,1	11,4	N/K/F	Satakunta
4,0	8,1	13,8	19,1	26,8	43,8	68,5	136,9	261,5	10,2	M	Kanta-Häme
2,4	3,2	7,5	8,2	11,1	23,7	45,0	80,4	200,5	9,4	N/K/F	Egentliga Tavastland
5,9	8,9	12,5	15,4	29,9	42,2	81,4	135,5	234,2	9,3	M	Pirkanmaa
2,4	3,5	6,1	8,7	12,5	22,7	53,3	99,5	222,6	9,3	N/K/F	Birkaland
6,9	8,9	14,6	19,5	29,2	49,0	75,3	136,5	273,5	10,7	M	Päijät-Häme
3,2	2,7	5,7	11,3	11,2	21,5	57,9	114,0	230,0	10,6	N/K/F	Päijänne-Tavastland
4,9	10,6	14,3	21,8	29,4	41,3	82,6	146,3	243,9	11,9	M	Kymenlaakso
3,4	4,1	7,7	7,2	14,7	27,2	47,7	98,8	228,1	11,5	N/K/F	Kymmenedalen
8,1	7,7	14,1	20,4	30,4	47,5	78,9	153,7	320,9	12,4	M	Etelä-Karjala
2,5	4,4	6,3	7,6	12,7	22,9	47,5	108,4	243,4	11,7	N/K/F	Södra Karelen
6,9	8,6	14,9	20,0	28,7	47,9	77,0	142,0	276,7	13,3	M	Etelä-Savo
3,6	5,4	5,3	8,6	14,3	23,6	43,2	108,6	242,5	12,5	N/K/F	Söra Savolax
5,0	10,7	13,5	20,5	28,3	42,4	80,6	131,1	281,1	11,2	M	Pohjois-Savo
2,2	3,6	6,5	7,4	13,8	25,5	48,2	105,9	231,8	10,7	N/K/F	Norra Savolax
7,9	10,6	9,9	19,4	27,4	48,7	73,0	129,5	254,3	11,0	M	Pohjois-Karjala
2,6	2,2	4,9	7,0	10,4	25,0	55,0	93,3	261,9	10,4	N/K/F	Norra Karelen
4,4	9,5	13,1	18,8	24,1	47,5	96,3	153,3	325,6	10,6	M	Keski-Suomi
3,0	3,4	4,6	9,8	13,4	26,2	56,1	109,4	222,0	10,0	N/K/F	Mellersta Finland
5,1	6,6	11,9	14,5	27,9	51,7	81,6	154,2	278,1	11,1		Etelä-Pohjanmaa
3,3	3,1	4,7	8,3	15,1	22,4	53,1	95,4	234,7	11,1		Södra Österbotten
3,4	6,3	8,3	11,0	20,3	40,0	73,2	126,6	242,3	8,8	M	Pohjanmaa
1,4	3,2	4,0	8,5	10,6	21,1	43,8	96,8	217,1	10,0	N/K/F	Österbotten
5,6	6,7	11,4	14,6	23,3	53,1	85,8	100,0	370,7	9,5	M	Keski-Pohjanmaa
2,2	4,9	3,8	6,5	12,2	21,3	55,3	103,7	247,3	9,6	N/K/F	Mellersta Österbotten
6,3	8,9	11,9	17,5	25,9	44,8	71,0	131,4	287,7	8,2	M	Pohjois-Pohjanmaa
2,0	3,1	5,6	6,4	12,6	21,1	46,4	103,9	226,3	7,3	N/K/F	Norra Österbotten
7,9	10,8	13,1	21,0	34,0	52,7	98,7	121,6	303,9	13,3	M	Kainuu
3,1	5,0	4,5	10,7	12,0	21,4	62,0	143,1	247,7	12,6	N/K/F	Kajanaland
7,0	8,4	13,7	17,9	29,7	50,1	88,8	128,5	225,2	11,2	M	Lappi
2,3	3,8	6,7	9,2	12,8	25,1	45,4	108,5	242,0	9,7	N/K/F	Lappland
5,4	5,0	6,8	12,5	28,6	49,6	90,6	134,6	222,2	9,4	M	Ahvenanmaa
1,0	4,7	7,8	9,8	10,3	27,8	44,8	104,5	251,2	10,3	N/K/F	Åland

4 MAASSAMUUTTO - INRIKES OMFLYTTNING - INTERNAL MIGRATION

4.01A Kuntien välinen muutto iän ja sukupuolen mukaan 2000 - 2011

Omflyttning mellan kommuner efter ålder och kön 2000 - 2011

Intermunicipal migration by age and sex 2000 - 2011

Ikä Ålder Age	Vuosi - År - Year											
	2000	2001	2002	2003	2004	2005	2006	2007	2008	2009	2010	2011

Molemmat sukupuolet - Båda könen - Both sexes

Yhteensä Totalt - Total	260047	281975	273026	272343	281976	290149	286522	293204	269792	264144	270688	281537
0-4	20651	21665	20693	20510	21511	22062	21631	22067	19553	18878	19874	20436
5-9	11875	12153	11439	11351	11331	11448	10843	11171	9713	9049	9542	9975
10-14	7019	7528	7554	7626	7595	8012	7555	7574	6601	6105	6107	6267
15-19	26673	30112	28791	27353	27644	28596	28884	30512	29854	29933	29465	30002
20-24	62569	69363	66335	65104	68111	69357	68564	69242	64857	63458	63801	66724
25-29	41162	45028	43692	44799	47286	48694	47850	49338	46050	44949	45943	47304
30-34	27824	28919	27149	25954	26325	27409	27446	28474	25887	26045	27134	28011
35-39	17799	19162	18694	19006	18727	19131	18273	17656	15743	14859	15577	16657
40-44	11949	12867	12667	12905	13261	13839	13677	13866	12487	11937	12009	12450
45-49	9669	10503	10397	10559	10949	11129	10854	11103	10252	9952	10415	10973
50-54	8394	9065	8947	9194	9462	9458	9405	9727	8599	8612	9026	9193
55-59	4897	5649	6272	7086	8108	8651	8328	8354	7206	7081	7309	7657
60-64	4094	4396	4689	4687	4916	5309	5863	6513	6208	6543	7053	7056
65-69	2336	2388	2609	2907	3236	3396	3485	3598	3116	3091	3330	4094
70-74	1502	1507	1579	1617	1702	1728	1795	1964	1816	1799	2023	2282
75-	1634	1670	1519	1685	1812	1930	2069	2045	1850	1853	2080	2456

Miehet - Män - Males

Yhteensä Totalt - Total	127498	137757	131534	133606	138117	142087	140213	143148	131821	129075	131970	137681
0-4	10501	11186	10667	10560	11087	11388	10973	11182	10084	9685	10065	10579
5-9	5936	6138	5791	5800	5724	5787	5485	5607	4875	4561	4751	5024
10-14	3428	3743	3664	3675	3706	3893	3683	3610	3207	3052	2989	3067
15-19	8918	9832	9514	9183	9500	9910	9928	10643	10487	10324	10500	10647
20-24	29296	32410	31009	30555	31713	32378	32074	32728	30449	29874	30005	31387
25-29	21273	23061	22371	23049	24313	25029	24655	25419	23702	23170	23756	24305
30-34	15289	15870	14753	14165	14268	14867	14819	15371	14080	14137	14482	15137
35-39	10107	10861	10727	10746	10614	10695	10237	9836	8738	8338	8643	9343
40-44	6585	7143	7041	7117	7321	7677	7673	7529	6865	6519	6674	6934
45-49	5059	5493	5432	5591	5677	5762	5576	5759	5398	5255	5378	5690
50-54	4341	4653	4609	4683	4818	4691	4768	4783	4233	4277	4468	4469
55-59	2454	2855	3203	3529	4115	4270	4165	4109	3521	3555	3541	3733
60-64	2009	2118	2270	2231	2308	2635	2879	3082	3061	3184	3390	3349
65-69	1105	1183	1270	1436	1543	1644	1727	1774	1527	1543	1600	1998
70-74	669	658	707	702	746	772	806	934	861	847	932	1103
75-	528	553	517	584	664	689	765	782	733	754	796	916

Naiset - Kvinnor - Females

Yhteensä Totalt - Total	132549	144218	139481	138737	143859	148062	146309	150056	137971	135069	138718	143856
0-4	10150	10479	10026	9950	10424	10674	10658	10885	9469	9193	9809	9857
5-9	5939	6015	5648	5551	5607	5661	5358	5564	4838	4488	4791	4951
10-14	3591	3785	3890	3951	3889	4119	3872	3964	3394	3053	3118	3200
15-19	17755	20280	19277	18170	18144	18686	18956	19869	19367	19609	18965	19355
20-24	33273	36953	35326	34549	36398	36979	36490	36514	34408	33584	33796	35337
25-29	19889	21967	21321	21750	22973	23665	23195	23919	22348	21779	22187	22999
30-34	12535	13049	12396	11789	12057	12542	12627	13103	11807	11908	12652	12874
35-39	7692	8301	7967	8260	8113	8436	8036	7820	7005	6521	6934	7314
40-44	5364	5724	5626	5788	5940	6162	6004	6337	5622	5418	5335	5516
45-49	4610	5010	4965	4968	5272	5367	5278	5344	4854	4697	5037	5283
50-54	4053	4412	4338	4511	4644	4767	4637	4944	4366	4335	4558	4724
55-59	2443	2794	3069	3557	3993	4381	4163	4245	3685	3526	3768	3924
60-64	2085	2278	2419	2456	2608	2674	2984	3431	3147	3359	3663	3707
65-69	1231	1205	1339	1471	1693	1752	1758	1824	1589	1548	1730	2096
70-74	833	849	872	915	956	956	989	1030	955	952	1091	1179
75-	1106	1117	1002	1101	1148	1241	1304	1263	1117	1099	1284	1540

Tilastovuonna käytetty aluejako - Områdesindelning använt för statistikåret - Regional classification used in the statistical year

4 MAASSAMUUTTO - INRIKES OMFLYTTNING - INTERNAL MIGRATION

4.01B Kuntien välinen muutto iän ja sukupuolen mukaan 2000 - 2011

Omflyttning mellan kommuner efter ålder och kön 2000 - 2011

Intermunicipal migration by age and sex 2000 - 2011

Ikä Ålder Age	Vuosi - År - Year										
	2000	2001	2002	2003	2004	2005	2006	2007	2008	2009	2010

Molemmat sukupuolet - Båda könen - Both sexes

Yhteensä Totalt - Total	243034	263989	256382	255502	265157	274642	272280	278907	268524	263646	270688	281537
0-4	19117	20089	19328	19113	20013	20693	20399	20872	19437	18841	19874	20436
5-9	10948	11296	10659	10582	10606	10792	10180	10514	9646	9018	9542	9975
10-14	6472	6957	6961	7062	7055	7559	7119	7131	6544	6085	6107	6267
15-19	24763	27956	26771	25354	25753	26920	27335	28824	29697	29851	29465	30002
20-24	59263	65839	63097	61747	64817	66296	65711	66425	64623	63385	63801	66724
25-29	38909	42601	41366	42342	44690	46390	45826	47266	45892	44893	45943	47304
30-34	25999	27105	25517	24449	24775	25922	26030	27177	25789	26004	27134	28011
35-39	16581	17875	17540	17814	17551	18084	17372	16732	15655	14831	15577	16657
40-44	10919	11880	11771	11973	12360	12993	12940	13165	12423	11913	12009	12450
45-49	8909	9642	9554	9768	10140	10435	10172	10468	10187	9931	10415	10973
50-54	7762	8321	8285	8497	8824	8849	8825	9107	8548	8582	9026	9193
55-59	4578	5260	5862	6612	7614	8107	7839	7868	7162	7062	7309	7657
60-64	3805	4099	4382	4412	4659	5037	5590	6170	6184	6528	7053	7056
65-69	2170	2194	2425	2723	3030	3174	3280	3421	3099	3081	3330	4094
70-74	1342	1378	1450	1502	1563	1612	1690	1851	1802	1795	2023	2282
75-	1497	1497	1414	1552	1707	1779	1972	1916	1836	1846	2080	2456

Miehet - Män - Males

Yhteensä Totalt - Total	118985	128779	125204	125073	129591	134301	133155	136154	131168	128830	131970	137681
0-4	9712	10382	9936	9860	10321	10656	10340	10577	10024	9670	10065	10579
5-9	5502	5690	5380	5382	5350	5441	5161	5300	4838	4542	4751	5024
10-14	3156	3474	3387	3417	3450	3671	3467	3398	3173	3044	2989	3067
15-19	8214	9056	8759	8426	8773	9282	9405	10024	10408	10291	10500	10647
20-24	27631	30627	29451	28819	30065	30877	30692	31343	30328	29830	30005	31387
25-29	20068	21787	21114	21719	22914	23802	23544	24329	23620	23145	23756	24305
30-34	14295	14875	13863	13333	13397	14023	14046	14656	14029	14115	14482	15137
35-39	9396	10121	10082	10057	9922	10123	9725	9326	8698	8323	8643	9343
40-44	6022	6612	6542	6644	6835	7229	7274	7149	6828	6503	6674	6934
45-49	4676	5058	5002	5168	5275	5409	5244	5459	5364	5243	5378	5690
50-54	4036	4301	4271	4343	4487	4406	4473	4493	4211	4263	4468	4469
55-59	2290	2635	3000	3292	3861	4000	3919	3871	3496	3548	3541	3733
60-64	1872	1974	2105	2096	2192	2497	2736	2928	3050	3178	3390	3349
65-69	1031	1092	1187	1334	1442	1542	1632	1687	1520	1537	1600	1998
70-74	601	602	647	651	683	714	767	880	853	846	932	1103
75-	483	493	478	532	624	629	730	734	728	752	796	916

Naiset - Kvinnor - Females

Yhteensä Totalt - Total	124049	135210	131178	130429	135566	140341	139125	142753	137356	134816	138718	143856
0-4	9405	9707	9392	9253	9692	10037	10059	10295	9413	9171	9809	9857
5-9	5446	5606	5279	5200	5256	5351	5019	5214	4808	4476	4791	4951
10-14	3316	3483	3574	3645	3605	3888	3652	3733	3371	3041	3118	3200
15-19	16549	18900	18012	16928	16980	17638	17930	18800	19289	19560	18965	19355
20-24	31632	35212	33646	32928	34752	35419	35019	35082	34295	33555	33796	35337
25-29	18841	20814	20252	20623	21776	22588	22282	22937	22272	21748	22187	22999
30-34	11704	12230	11654	11116	11378	11899	11984	12521	11760	11889	12652	12874
35-39	7185	7754	7458	7757	7629	7961	7647	7406	6957	6508	6934	7314
40-44	4897	5268	5229	5329	5525	5764	5666	6016	5595	5410	5335	5516
45-49	4233	4584	4552	4600	4865	5026	4928	5009	4823	4688	5037	5283
50-54	3726	4020	4014	4154	4337	4443	4352	4614	4337	4319	4558	4724
55-59	2288	2625	2862	3320	3753	4107	3920	3997	3666	3514	3768	3924
60-64	1933	2125	2277	2316	2467	2540	2854	3242	3134	3350	3663	3707
65-69	1139	1102	1238	1389	1588	1632	1648	1734	1579	1544	1730	2096
70-74	741	776	803	851	880	898	923	971	949	949	1091	1179
75-	1014	1004	936	1020	1083	1150	1242	1182	1108	1094	1284	1540

4 MAASSAMUUTTO - INRIKES OMFLYTTNING - INTERNAL MIGRATION

4.02 Ruotsinkielisen väestön kuntien välinen muutto iän mukaan 2000 - 2011

Den svenskspråkiga befolkningens omflyttning mellan kommuner efter ålder 2000 - 2011
 Intermunicipal migration of Swedish-speaking population by age 2000 - 2011

Ikä Ålder Age	Vuosi - År - Year											
	2000	2001	2002	2003	2004	2005	2006	2007	2008	2009	2010	2011
Yhteensä Totalt - Total	9 633	10 481	10 282	9 964	10 554	11 044	11 044	11 057	10 260	10 283	10 181	11095
0-4	788	826	772	739	839	823	890	825	755	746	780	865
5-9	373	434	432	395	391	430	400	375	324	326	318	332
10-14	247	263	251	276	256	250	286	288	228	217	220	217
15-19	835	959	926	866	888	1 051	1 026	1 059	1 083	1 095	1 090	1 151
20-24	2 346	2 705	2 624	2 396	2 575	2 713	2 517	2 680	2 534	2 512	2 591	2 940
25-29	1 654	1 786	1 694	1 753	1 884	1 913	1 941	1 923	1 735	1 823	1 749	1 895
30-34	1 025	1 060	1 035	1 014	1 029	1 073	1 047	1 067	1 004	990	951	963
35-39	546	587	652	619	663	692	647	635	583	576	533	599
40-44	367	395	376	429	384	440	476	479	402	404	365	408
45-49	353	381	344	361	344	371	382	342	352	312	330	399
50-54	372	345	345	357	380	359	324	344	324	289	293	318
55-59	245	251	286	294	329	349	361	317	287	298	255	246
60-64	192	224	240	178	226	205	318	304	271	319	285	282
65-69	109	91	132	139	142	158	190	176	153	167	170	210
70-74	58	71	66	72	85	86	89	102	90	85	89	113
75-	123	103	107	76	139	131	150	141	135	124	162	157

Tilastovuoden aluejako - Statistikärets områdesindelning - Regional classification in the statistical year

4.03 Kuntien välinen muutto kuukausittain 2000 - 2011

Omflyttning mellan kommuner månadsvis 2000 - 2011
 Intermunicipal migration by month 2000 - 2011

Kuukausi Månad Month	Vuosi - År - Year											
	2000	2001	2002	2003	2004	2005	2006	2007	2008	2009	2010	2011
Yhteensä Totalt - Total	243 034	263 989	256 382	255 502	265 157	274 642	272 280	278 907	268 524	263 646	270 688	281 537
Tammikuu - Januari	17 540	19 025	16 829	15 946	18 201	19 982	19 956	20 206	19 301	18 523	18 294	20 532
Helmi - Februari	15 118	16 381	15 883	14 603	15 007	16 236	15 927	16 316	17 038	15 490	15 316	16 583
Maaliskuu - Mars	15 486	17 068	16 351	16 564	17 290	16 095	16 382	17 452	18 148	16 726	17 141	17 330
Huhtikuu - April	15 409	17 601	18 226	16 835	17 776	18 428	17 513	19 162	18 965	17 376	17 965	19 448
Toukokuu - Maj	20 100	22 243	22 355	22 475	25 477	25 013	23 536	23 491	24 334	21 824	23 461	23 385
Kesäkuu - Juni	24 194	26 689	26 307	26 700	25 606	27 893	28 089	29 099	27 791	25 976	26 554	26 793
Heinäkuu - Juli	21 696	23 385	22 764	22 143	22 655	23 733	24 174	24 622	23 303	23 129	24 027	24 476
Elokuu - Augusti	31 439	35 240	33 747	33 853	36 574	38 287	36 340	37 465	36 506	38 398	38 730	40 867
Syyskuu - September	27 553	28 958	29 038	29 555	27 693	29 272	29 980	30 023	29 852	27 620	28 516	30 025
Lokakuu - Oktober	19 453	20 611	18 964	19 744	19 867	21 660	21 603	22 073	19 749	20 454	20 648	22 110
Marraskuu - November	15 516	16 623	16 242	16 979	17 966	17 120	17 863	18 114	16 035	18 339	18 718	18 776
Joulukuu - December	19 530	20 165	19 676	20 105	21 045	20 923	20 917	20 884	17 502	19 791	21 318	21 212

Aluejako 1.1.2012 - Områdesindelning 1.1.2012 - Regional division 1.1.2012

4.04 Nettomuutto kaupunkiseuduilla ja kaupunkimaisissa kunnissa sekä niihin kuulumattomissa kunnissa 1998 - 2011

Nettomflyttning mellan kommuner inom urbana sysselsättningsområden samt i kommuner som inte tillhör dessa 1998 - 2011
 Intermunicipal net-migration in urban commuting areas and in non-urban municipalities 1998 - 2011

Vuosi År Year	Keskusalueet 1) - Centrala regioner 1) - Central districts 1)				Kaupunkimaiset kunnat joilla ei kehyskuntaa - Urbana kommuner utan satellitkommuner - Urban municipalities without satellite municipalities		Muut taajaan asutut ja maaseutumaiset kunnat 2) Övriga tätorts- och landsbygdskommuner 2) Other semi-urban and rural municipalities 2)
	Yhteensä Totalt Total	Kaupunkiseudut - Stadsregioner - Urban districts		Keskuskunnat - Centralorter - Central municipalities			
		Yhteensä Totalt Total	Keskuskunnat - Centralorter - Central municipalities	Kehyskunnat - Satellitkommuner - Satellite municipalities	Keskuskunnat - Centralorter - Central municipalities		
1998	10 592	12 205	7 885	4 320	-1 613	-10 592	
1999	9 883	11 393	5 428	5 965	-1 510	-9 883	
2000	10 350	12 376	5 655	6 721	-2 026	-10 350	
2001	10 356	12 115	6 849	5 266	-1 759	-10 356	
2002	6 040	7 367	1 112	6 255	-1 327	-6 040	
2003	4 196	4 283	-1 411	5 694	-87	-4 196	
2004	3 090	2 912	-2 070	4 982	178	-3 090	
2005	3 866	3 914	-2 111	6 025	-48	-3 866	
2006	5 000	5 171	-518	5 689	-171	-5 000	
2007	4 197	3 699	-1 761	5 460	498	-4 197	
2008	5 301	5 174	2 546	2 628	127	-5 301	
2009	4 453	4 996	3 220	1 776	-543	-4 453	
2010	4 822	4 858	3 483	1 375	-36	-4 822	
2011	5 825	6 503	3 751	2 752	-678	-5 825	

1) Ks. "Käsitteet" - Se "Begrepp" - See "Concepts"

2) Kuntaryhjäjaotus on kaikkina vuosina vuoden 2012 jaotus - Indelningen i kommungrupper är under alla år 2012 års indelning -
 The classification of municipality groups for 2012 is applied throughout the table.

4.05 Kuntien välisen muuton tulo- ja lähtömuutto kaupunkimaisuuden 1) ja maakunnan mukaan 2001 - 2011

In- och utflyttningen i omflyttning mellan kommuner efter urbaniseringsgrad 1) och landskap 2001 - 2011
Intermunicipal in-migration and out-migration by degree of urbanisation 1) and region 2001 - 2011

Alue Område Area	Vuosi - År - Year										
	2001	2002	2003	2004	2005	2006	2007	2008	2009	2010	2011
Tulomuutto - Inflyttning - In-migration											
Koko maa - Hela landet <i>Whole country</i>	263989	256382	255502	265157	274642	272280	278907	268524	263646	270688	281537
Kaupunkimaiset kunnat <i>Urbana kommuner</i> <i>Urban municipalities</i>	192269	184284	182877	189313	196765	194687	199180	193188	191083	196137	203532
Taajaan asutut kunnat <i>Tätortskommuner</i> <i>Semi-urban municipalities</i>	37337	36656	37153	38712	39848	40487	41550	39094	37533	38474	40417
Maaseutumaiset kunnat <i>Landsbygdskommuner</i> <i>Rural municipalities</i>	34383	35442	35472	37132	38029	37106	38177	36242	35030	36077	37588
Uusimaa - Nyländ	85370	82617	81630	83933	87153	85724	86933	83689	85020	85073	88082
Varsinais-Suomi - Egentliga Finland	23481	23117	22996	22852	24652	23771	24344	23527	22726	23334	24376
Satakunta	8966	8731	8611	9188	9064	9109	9029	8938	8716	8875	9369
Kanta-Häme - Egentliga Tavastland	8875	8945	8593	9500	9826	10214	10310	10073	9331	9646	9784
Pirkanmaa - Birkaland	24927	24653	25097	26096	27605	27829	29067	27495	27401	28473	29503
Päijät-Häme - Päijänne-Tavastland	10460	10322	10760	10449	11218	10748	11513	10786	10228	10902	11346
Kymenlaakso - Kymmenedalen	5698	5799	5719	5810	6203	5759	5956	5615	5406	5645	5732
Etelä-Karjala - Södra Karelen	5534	5283	5287	5251	5349	5318	5383	5223	5088	5218	5428
Etelä-Savo - Södra Savolax	7340	6862	6794	7026	7077	6885	6829	6721	6393	6717	6792
Pohjois-Savo - Norra Savolax	11754	11638	11491	11889	12179	12303	12809	12236	11692	12215	13094
Pohjois-Karjala - Norra Karelen	8052	7309	7610	8197	8433	8136	8507	8237	8036	8529	8620
Keski-Suomi - Mellersta Finland	13245	12616	12726	13488	13467	13491	14018	13689	12909	13742	14190
Etelä-Pohjanmaa - Södra Österbotten	7257	6787	6936	7205	7200	7306	7513	7336	6955	7478	8075
Pohjanmaa - Österbotten	7016	6775	6198	6766	6917	7184	7381	7365	6924	7200	7919
Keski-Pohjanmaa - Mellersta Österbotten	2131	2172	2115	2254	2257	2231	2387	2199	2154	2247	2294
Pohjois-Pohjanmaa - Norra Österbotten	21629	20407	20529	22480	22936	23471	23237	22185	21607	22269	23402
Kainuu - Kajanaland	3193	2920	3126	3221	3178	3189	3398	3302	3176	3259	3328
Lappi - Lappland	7854	8097	7922	8121	8489	8175	8884	8398	8397	8462	8644
Ahvenanmaa - Åland	1207	1332	1362	1431	1439	1437	1409	1510	1487	1404	1559
Lähtömuutto - Utflyttning - Out-migration											
Koko maa - Hela landet <i>Whole country</i>	263989	256382	255502	265157	274642	272280	278907	268524	263646	270688	281537
Kaupunkimaiset kunnat <i>Urbana kommuner</i> <i>Urban municipalities</i>	182004	179382	179656	187300	194116	191771	196616	188368	187424	191736	198484
Taajaan asutut kunnat <i>Tätortskommuner</i> <i>Semi-urban municipalities</i>	40054	38034	38213	38793	40027	39850	40969	39606	38071	39044	40839
Maaseutumaiset kunnat <i>Landsbygdskommuner</i> <i>Rural municipalities</i>	41931	38966	37633	39064	40499	40659	41322	40550	38151	39908	42214
Uusimaa - Nyländ	79389	79631	80899	82986	85196	82612	84105	80559	82608	83186	85904
Varsinais-Suomi - Egentliga Finland	22179	22014	22212	22593	23692	22804	24165	22977	22293	22639	23795
Satakunta	10110	9418	9081	9754	9764	9893	9864	9630	9154	9159	9798
Kanta-Häme - Egentliga Tavastland	8632	8645	7874	8739	9062	9034	9131	8864	8845	9113	9543
Pirkanmaa - Birkaland	22435	22100	23000	23806	25246	25427	26703	25858	25678	27087	28042
Päijät-Häme - Päijänne-Tavastland	10452	9969	10429	10562	11231	10863	10911	10356	9968	10518	11052
Kymenlaakso - Kymmenedalen	6366	6014	5931	5995	6511	6566	6639	6604	5885	6021	6331
Etelä-Karjala - Södra Karelen	5753	5444	5383	5555	5409	5586	5935	5600	5441	5624	5869
Etelä-Savo - Södra Savolax	8220	7624	7328	7576	7527	7524	8059	7463	6869	7043	7328
Pohjois-Savo - Norra Savolax	12808	12201	11997	12307	13238	12961	13320	12819	12066	12600	13167
Pohjois-Karjala - Norra Karelen	8858	8206	8037	8617	8768	9014	9291	8860	8407	8648	8921
Keski-Suomi - Mellersta Finland	12732	12623	12149	13200	13651	13740	13913	13522	12869	13706	14190
Etelä-Pohjanmaa - Södra Österbotten	8447	7365	7126	7265	7575	7641	7634	7978	7423	7829	8311
Pohjanmaa - Österbotten	7593	7252	6600	7136	7543	7524	7729	7735	7160	7641	8096
Keski-Pohjanmaa - Mellersta Österbotten	2770	2495	2450	2602	2372	2500	2528	2523	2425	2420	2532
Pohjois-Pohjanmaa - Norra Österbotten	21319	20794	21110	22284	23023	23896	23687	22599	22243	22827	23801
Kainuu - Kajanaland	4424	3964	3812	3930	3949	3997	4072	3890	3702	3862	3999
Lappi - Lappland	10490	9470	8769	8904	9503	9305	9814	9271	9194	9402	9372
Ahvenanmaa - Åland	1012	1153	1315	1346	1382	1393	1407	1416	1416	1363	1486

1) Tilastollinen kuntaryhitys 2012 - Statistisk kommungruppering 2012 - Statistical grouping of municipalities 2012

Aluejako 1.1.2012 - Områdesindelning 1.1.2012 - Regional division 1.1.2012

4 MAASSAMUUTTO - INRIKES OMFLYTTNING - INTERNAL MIGRATION

4.06 Kunnassamuutto 1) iän mukaan 1999 - 2011

Omflyttning inom kommunen 1) efter ålder 1999 - 2011
Intra-municipal migration 1) by age 1999 - 2011

Ikä Alder Age	Vuosi - År - Year												
	1999	2000	2001	2002	2003	2004	2005	2006	2007	2008	2009	2010	2011
Yhteensä Totalt - Total	547062	527677	576623	561244	576748	582675	601820	579044	575066	560281	571119	568997	594140
0-4	47583	45055	47134	44414	44829	45205	46927	45089	45120	43061	44237	45411	47627
5-9	34679	33477	35444	33165	32502	31685	32335	30610	29457	27878	28241	28715	30221
10-14	24407	23897	26341	25924	26679	27167	28045	25834	25262	23107	22732	22234	22967
15-19	43544	44184	48897	48499	49517	49334	50703	49185	49738	51405	52742	50780	52350
20-24	91842	90973	99438	98082	102429	105297	108588	104902	102745	102969	104263	101757	106878
25-29	68337	65672	73859	73177	77086	78951	81770	77922	77980	77301	81618	80516	83963
30-34	58503	53173	57006	53346	51494	51088	52175	51340	51570	50846	53587	54532	56255
35-39	44490	41657	45592	44047	44600	43676	44004	40170	38479	35060	35312	35830	37745
40-44	32422	31076	34179	33325	34399	34934	35657	33742	33066	31189	31129	29949	30422
45-49	25816	24501	27683	26814	27983	27551	28574	27091	26916	25879	26519	26269	27276
50-54	20460	20323	22270	22090	22574	22622	23440	22837	22324	21615	21781	21420	22091
55-59	11655	11125	13280	14105	16031	17737	19208	18825	18583	17695	17123	17455	18097
60-64	9291	9055	10073	9701	9825	9994	10757	11412	12486	12829	13135	14507	15094
65-69	7697	7251	7636	7241	7942	8446	9011	8991	9174	8236	7671	8083	9546
70-74	7227	7154	7615	7336	7314	7397	7696	7496	7749	7203	6900	7352	7836
75-	19109	19104	20176	19978	21544	21591	22930	23598	24417	24008	24129	24187	25772

1) Ks. "Käsitteet" - Se "Begrepp" - See "Concepts"

Tilastovuoden aluejako - Statistikårets områdesindelning - Regional classification in the statistical year

4.07A Kuntien välinen muutto ja kunnassamuutto sukupuolen mukaan sekä ruotsinkielisten muutto 2000 - 2011

Omflyttning mellan kommuner och omflyttning inom kommunen efter kön samt de svenskspråkiga personernas omflyttning 2000 - 2011
Intermunicipal migration and intra-municipal migration by sex and migration of Swedish-speaking population 2000 - 2011

Vuosi År Year	Koko väestö - Hela befolkningen - Whole population						Ruotsinkieliset - Svenskspråkiga - Swedish-speaking							
	Yhteensä Totalt Total	Kuntien välinen muutto Omflyttning mellan kommuner Intermunicipal migration			Kunnassamuutto Omflyttning inom kommuner Intra-municipal migration			Yhteensä Totalt Total	Kuntien välinen muutto Omflyttning mellan kommuner Intermunicipal migration			Kunnassamuutto Omflyttning inom kommuner Intra-municipal migration		
		Yhteensä Totalt Total	Miehet Män Males	Naiset Kvinnor Females	Yhteensä Totalt Total	Miehet Män Males	Naiset Kvinnor Females		Yhteensä Totalt Total	Miehet Män Males	Naiset Kvinnor Females	Yhteensä Totalt Total	Miehet Män Males	Naiset Kvinnor Females
2000	787724	260047	127498	132549	527677	255460	272217	30509	9633	4749	4884	20876	10200	10676
2001	858598	281975	137757	144218	576623	281211	295412	33704	10481	5247	5234	23223	11431	11792
2002	834270	273026	133545	139481	561244	274351	286893	31961	10282	5105	5177	21679	10534	11145
2003	849091	272343	133606	138737	576748	281247	295501	32270	9964	4938	5026	22306	10907	11399
2004	864651	281976	138117	143859	582675	285129	297546	33427	10554	5286	5268	22873	11275	11598
2005	891969	290149	142087	148062	601820	294490	307330	33819	11044	5469	5575	22775	11075	11700
2006	865566	286522	140213	146309	579044	282971	296073	33683	11044	5403	5641	22639	11077	11562
2007	868270	293204	143148	150056	575066	280999	294067	33525	11057	5442	5615	22468	11050	11418
2008	830073	269792	131821	137971	560281	274511	285770	32065	10260	5004	5256	21805	10603	11202
2009	835263	264144	129075	135069	571119	280153	290966	32138	10283	5026	5257	21855	10730	11125
2010	839685	270688	131970	138718	568997	279453	289544	31665	10181	4947	5234	21484	10663	10821
2011	875677	281537	137681	143856	594140	291082	303058	34191	11095	5418	5677	23096	11309	11787

Tilastovuoden aluejako - Statistikårets områdesindelning - Regional classification in the statistical year

4.07B Kuntien välinen muutto ja kunnassamuutto sukupuolen mukaan sekä ruotsinkielisten muutto 2000 - 2011

Omflyttning mellan kommuner och omflyttning inom kommunen efter kön samt de svenskspråkiga personernas omflyttning 2000 - 2011
Intermunicipal migration and intra-municipal migration by sex and migration of Swedish-speaking population 2000 - 2011

Vuosi År Year	Koko väestö - Hela befolkningen - Whole population						Ruotsinkieliset - Svenskspråkiga - Swedish-speaking							
	Yhteensä Totalt Total	Kuntien välinen muutto Omflyttning mellan kommuner Intermunicipal migration			Kunnassamuutto Omflyttning inom kommuner Intra-municipal migration			Yhteensä Totalt Total	Kuntien välinen muutto Omflyttning mellan kommuner Intermunicipal migration			Kunnassamuutto Omflyttning inom kommuner Intra-municipal migration		
		Yhteensä Totalt Total	Miehet Män Males	Naiset Kvinnor Females	Yhteensä Totalt Total	Miehet Män Males	Naiset Kvinnor Females		Yhteensä Totalt Total	Miehet Män Males	Naiset Kvinnor Females	Yhteensä Totalt Total	Miehet Män Males	Naiset Kvinnor Females
2000	787724	243034	118985	124049	544690	263973	280717	30509	9203	4551	4652	21306	10398	10908
2001	858598	263989	128779	135210	594609	290189	304420	33704	10019	5005	5014	23685	11673	12012
2002	834270	256382	125204	131178	577888	282692	295196	31961	9907	4910	4997	22054	10729	11325
2003	849091	255502	125073	130429	593589	289780	303809	32270	9557	4745	4812	22713	11100	11613
2004	864651	265157	129591	135566	599494	293655	305839	33427	10141	5085	5056	23286	11476	11810
2005	891969	274642	134301	140341	617327	302276	315051	33819	10568	5218	5350	23251	11326	11925
2006	865566	272280	133155	139125	593286	290029	303257	33683	10595	5185	5410	23088	11295	11793
2007	868270	278907	136154	142753	589363	287993	301370	33525	10567	5200	5367	22958	11292	11666
2008	830073	268524	131168	137356	561549	275164	286385	32065	10148	4944	5204	21917	10663	11254
2009	835263	263646	128830	134816	571617	280398	291219	32138	10268	5020	5248	21870	10736	11134
2010	839685	270688	131970	138718	568997	279453	289544	31665	10181	4947	5234	21484	10663	10821
2011	875677	281537	137681	143856	594140	291082	303058	34191	11095	5418	5677	23096	11309	11787

Aluejako 1.1.2012 - Områdesindelning 1.1.2012 - Regional division 1.1.2012

4 MAASSAMUUTTO - INRIKES OMFLYTTNING - INTERNAL MIGRATION

4.08 Kuntien välinen muuttoalttius 1) iän ja sukupuolen mukaan 1999 - 2011

Benägenhet till omflyttning 1) mellan kommuner efter ålder och kön 1999 - 2011

Propensity for intermunicipal migration 1) by age and sex 1999 - 2011

Ikä Ålder Age	Vuosi - År - Year												
	1999	2000	2001	2002	2003	2004	2005	2006	2007	2008	2009	2010	2011
Molemmat sukupuolet - Båda könen - Both sexes													
Yhteensä	50,3	50,2	54,4	52,5	52,2	53,9	55,3	54,4	55,4	50,8	49,5	50,5	52,2
Totalt - Total													
0-4	70,8	70,1	75,0	72,6	72,4	75,9	77,6	75,5	76,1	66,7	63,7	66,3	67,6
5-9	36,9	36,2	37,5	36,0	36,5	37,4	38,6	37,2	38,8	33,9	31,5	33,1	34,3
10-14	22,2	22,1	23,5	23,2	23,1	23,0	24,3	23,2	23,6	21,1	20,0	20,4	21,3
15-19	76,4	80,3	91,1	88,3	85,1	86,7	89,5	89,4	92,8	89,8	89,6	88,4	90,9
20-24	188,2	191,0	212,5	203,2	197,8	205,1	207,9	205,9	210,1	198,7	195,3	195,6	202,0
25-29	135,7	134,8	145,6	138,3	138,4	143,5	147,1	144,5	148,2	136,4	131,2	133,0	136,8
30-34	78,9	79,0	84,8	82,7	82,4	85,6	89,1	87,9	89,0	78,7	77,5	80,1	82,4
35-39	46,8	46,9	50,7	49,9	51,3	51,7	54,3	53,4	53,5	49,5	47,7	49,9	52,5
40-44	30,1	31,1	33,8	33,6	34,1	34,9	36,6	36,3	37,0	33,7	32,8	33,9	36,1
45-49	24,2	24,1	26,3	26,3	27,1	28,4	29,2	28,8	29,6	27,3	26,3	27,6	29,2
50-54	19,6	19,7	21,4	21,4	22,5	23,6	23,9	24,0	25,0	22,4	22,7	24,0	24,6
55-59	18,0	16,5	17,8	18,2	18,8	20,2	20,9	20,1	20,5	18,1	18,1	18,9	19,9
60-64	16,5	15,9	16,6	17,3	17,4	18,1	18,6	19,2	19,6	17,1	16,9	17,7	17,7
65-69	10,3	10,3	10,6	11,5	12,5	13,5	14,0	13,9	14,0	12,3	12,0	12,3	14,2
70-74	7,1	7,2	7,1	7,4	7,7	8,2	8,4	8,7	9,5	8,5	8,1	9,0	9,9
75-	4,7	4,9	4,8	4,3	4,6	4,8	5,0	5,2	5,0	4,4	4,4	4,8	5,6
Miehet - Män - Males													
Yhteensä	50,8	50,5	54,4	52,6	52,4	54,0	55,3	54,4	55,3	50,6	49,3	50,1	52,0
Totalt - Total													
0-4	71,5	69,9	75,8	73,2	72,9	76,4	78,3	75,0	75,5	67,3	63,9	65,7	68,4
5-9	36,5	35,5	37,2	35,7	36,7	37,0	38,2	36,9	38,1	33,3	31,0	32,2	33,8
10-14	21,1	21,1	22,8	22,0	21,8	22,0	23,2	22,2	22,1	20,1	19,6	19,5	20,4
15-19	50,6	52,5	58,2	57,0	55,9	58,3	60,7	60,1	63,4	61,8	60,6	61,8	63,3
20-24	171,4	175,1	194,5	185,9	181,7	186,8	189,8	188,4	194,1	182,4	179,7	179,8	185,7
25-29	138,4	136,2	145,5	138,1	139,1	144,2	147,8	145,6	149,2	136,9	131,7	133,9	136,8
30-34	84,5	85,1	91,3	88,1	88,0	90,7	94,4	92,4	93,6	83,4	81,9	83,3	86,8
35-39	53,0	52,2	56,5	56,2	57,0	57,6	59,6	58,8	58,5	53,8	52,4	54,0	57,3
40-44	32,4	33,7	37,0	36,8	37,1	38,0	39,9	40,1	39,6	36,5	35,3	37,1	39,6
45-49	25,3	24,9	27,3	27,2	28,4	29,2	30,0	29,3	30,5	28,4	27,5	28,2	29,9
50-54	20,6	20,2	21,7	21,9	22,7	23,9	23,7	24,3	24,5	22,0	22,5	23,7	23,9
55-59	18,5	16,7	18,1	18,7	18,8	20,5	20,6	20,2	20,3	17,7	18,3	18,5	19,6
60-64	16,5	16,3	16,6	17,4	17,2	17,5	18,9	19,3	19,0	17,2	16,8	17,3	17,1
65-69	11,1	10,7	11,4	12,1	13,3	13,8	14,5	14,7	14,7	12,7	12,7	12,4	14,4
70-74	7,3	7,6	7,3	7,8	7,8	8,3	8,5	8,8	10,1	9,0	8,5	9,2	10,5
75-	5,0	5,1	5,1	4,6	4,9	5,4	5,3	5,7	5,6	5,1	5,0	5,2	5,8
Naiset - Kvinnor - Females													
Yhteensä	49,7	50,0	54,3	52,4	52,1	53,9	55,3	54,4	55,6	50,9	49,6	50,8	52,4
Totalt - Total													
0-4	70,1	70,4	74,1	72,0	72,0	75,4	76,9	76,0	76,7	66,0	63,4	66,9	66,7
5-9	37,4	36,9	37,8	36,2	36,4	37,7	39,0	37,6	39,6	34,6	32,0	34,0	34,8
10-14	23,3	23,1	24,1	24,4	24,5	24,0	25,4	24,2	25,2	22,1	20,4	21,3	22,2
15-19	103,3	109,5	125,6	120,9	115,6	116,3	119,6	120,0	123,5	118,9	119,8	116,0	119,7
20-24	205,8	207,6	231,3	221,3	214,8	224,2	226,8	224,3	226,7	215,8	211,6	212,3	219,1
25-29	132,8	133,4	145,8	138,5	137,7	142,8	146,4	143,4	147,2	135,9	130,7	132,1	136,8
30-34	73,0	72,6	78,0	77,0	76,5	80,3	83,5	83,1	84,3	73,7	72,8	76,8	77,9
35-39	40,4	41,3	44,8	43,3	45,4	45,6	48,7	47,8	48,3	45,0	42,9	45,5	47,4
40-44	27,8	28,3	30,6	30,3	31,1	31,8	33,1	32,4	34,3	30,8	30,3	30,6	32,5
45-49	23,1	23,2	25,4	25,3	25,7	27,6	28,4	28,2	28,8	26,0	25,1	27,0	28,4
50-54	18,6	19,2	21,0	21,0	22,2	23,3	24,2	23,6	25,4	22,7	22,8	24,2	25,3
55-59	17,5	16,3	17,5	17,7	18,8	19,8	21,1	20,1	20,8	18,4	17,9	19,3	20,2
60-64	16,5	15,5	16,5	17,2	17,7	18,6	18,3	19,1	20,3	17,0	17,1	18,0	18,3
65-69	9,7	10,0	9,9	11,0	11,8	13,2	13,5	13,2	13,4	11,8	11,4	12,2	13,9
70-74	7,0	6,8	6,9	7,2	7,6	8,2	8,3	8,6	8,9	8,1	7,8	8,9	9,3
75-	4,5	4,8	4,7	4,2	4,5	4,6	4,8	5,0	4,7	4,1	4,0	4,6	5,5

1) Promillea vastaavasta keskväkiluvusta - I promille av motsvarande medelfolkmängd - Per 1,000 of respective mean population

Aluejako 1.1.2012 - Områdesindelning 1.1.2012 - Regional division 1.1.2012

4.09 Maakuntien välinen muuttoliike lähtö- ja tulomaakunnan mukaan 2011

Omflyttning mellan landskap efter ut- och inflyttningslandskap 2011

Migration between regions according to region of in-migration and out-migration 2011

Lähtömaakunta Utflyttningslandskap Region of out-migration	Yhteensä Totalt Total	Tulomaakunta - Inflyttningslandskap - Region of in-migration								
		Uusimaa Nyland	Varsinais-Suomi Egentliga Finland	Satakunta Satakunta	Kanta-Häme Egentliga Tavastland	Pirkanmaa Birkaland	Päijät-Häme Päijänne-Tavastland	Kymenlaakso Kymmene-dalen	Etelä-Karjala Södra Karelen	Etelä-Savo Södra Savolax
Koko maa - Hela landet - <i>Whole country</i>	126548	29635	9823	4731	6125	13451	6013	3839	3202	4495
Uusimaa - Nyland	27457	-	3813	997	2874	3211	2502	1530	1074	1182
Varsinais-Suomi - Egentliga Finland	9242	3858	-	1263	509	1082	262	155	94	108
Satakunta - Satakunta	5160	1091	1418	-	180	1274	84	67	39	52
Kanta-Häme - Egentliga Tavastland	5884	2238	592	177	-	1218	380	112	77	102
Pirkanmaa - Birkaland	11990	3852	1037	1106	938	-	421	191	172	229
Päijät-Häme - Päijänne-Tavastland	5719	2256	294	79	379	621	-	416	174	267
Kymenlaakso - Kymmene-dalen	4438	1789	171	66	114	324	522	-	455	226
Etelä-Karjala - Södra Karelen	3643	1331	132	61	72	252	201	414	-	373
Etelä-Savo - Södra Savolax	5031	1228	132	54	87	290	341	201	362	-
Pohjois-Savo - Norra Savolax	6686	1620	250	80	109	557	161	135	156	773
Pohjois-Karjala - Norra Karelen	4296	1204	155	47	93	308	198	139	243	319
Keski-Suomi - Mellersta Finland	8156	2170	351	160	210	1445	387	183	160	493
Etelä-Pohjanmaa - Södra Österbotten	4478	888	240	239	97	889	74	43	29	62
Pohjanmaa - Österbotten	3942	1313	395	97	61	365	63	34	21	30
Keski-Pohjanmaa - Mellersta Österbotten	2072	339	92	34	28	211	18	14	8	10
Pohjois-Pohjanmaa - Norra Österbotten	9673	2648	382	150	223	764	185	104	61	125
Kainuu - Kajanaland	2750	480	83	28	38	195	78	40	25	56
Lappi - Lappland	5684	1222	239	89	113	436	132	59	51	87
Ahvenanmaa - Åland	247	108	47	4	-	9	4	2	1	1

4.10 Maakuntien välinen nettomuutto 2011

Nettoflyttning mellan landskap 2011

Net migration between regions 2011

Lähtömaakunta Utflyttningslandskap Region of out-migration	Yhteensä Totalt Total	Tulomaakunta - Inflyttningslandskap - Region of in-migration								
		Uusimaa Nyland	Varsinais-Suomi Egentliga Finland	Satakunta Satakunta	Kanta-Häme Egentliga Tavastland	Pirkanmaa Birkaland	Päijät-Häme Päijänne-Tavastland	Kymenlaakso Kymmene-dalen	Etelä-Karjala Södra Karelen	Etelä-Savo Södra Savolax
Koko maa - Hela landet - <i>Whole country</i>	-	2178	581	-429	241	1461	294	-599	-441	-536
Uusimaa - Nyland	-2178	-	-45	-94	636	-641	246	-259	-257	-46
Varsinais-Suomi - Egentliga Finland	-581	45	-	-155	-83	45	-32	-16	-38	-24
Satakunta - Satakunta	429	94	155	-	3	168	5	1	-22	-2
Kanta-Häme - Egentliga Tavastland	-241	-636	83	-3	-	280	1	-2	5	15
Pirkanmaa - Birkaland	-1461	641	-45	-168	-280	-	-200	-133	-80	-61
Päijät-Häme - Päijänne-Tavastland	-294	-246	32	-5	-1	200	-	-106	-27	-74
Kymenlaakso - Kymmene-dalen	599	259	16	-1	2	133	106	-	41	25
Etelä-Karjala - Södra Karelen	441	257	38	22	-5	80	27	-41	-	11
Etelä-Savo - Södra Savolax	536	46	24	2	-15	61	74	-25	-11	-
Pohjois-Savo - Norra Savolax	73	130	57	-1	-20	133	-26	-16	-9	-164
Pohjois-Karjala - Norra Karelen	301	143	40	2	1	53	49	-8	-3	-123
Keski-Suomi - Mellersta Finland	-	388	-5	-9	-8	266	-2	-27	-12	-122
Etelä-Pohjanmaa - Södra Österbotten	236	71	53	-6	7	152	-22	3	5	19
Pohjanmaa - Österbotten	177	214	67	-28	12	67	7	6	-6	5
Keski-Pohjanmaa - Mellersta Österbotten	238	66	9	4	5	89	4	-2	-	-1
Pohjois-Pohjanmaa - Norra Österbotten	399	574	68	31	15	181	-10	13	-7	13
Kainuu - Kajanaland	671	59	28	3	-1	98	34	23	-6	8
Lappi - Lappland	728	95	42	-18	-26	98	29	-10	-15	-16
Ahvenanmaa - Åland	-73	-22	-36	-5	-1	-2	4	-	1	1

Pohjois-Savo Norra Savolax	Pohjois-Karjala Norra Karelen	Keski-Suomi Mellersta Finland	Etelä-Pohjanmaa Södra Österbotten	Pohjanmaa Österbotten	Keski-Pohjanmaa Mellersta Österbotten	Pohjois-Pohjanmaa Norra Österbotten	Kainuu Kajanaland	Lappi Lappland	Ahvenanmaa Åland	Lähtömaakunta Utflyttningslandskap <i>Region of out-migration</i>
6613	3995	8156	4242	3765	1834	9274	2079	4956	320	Koko maa - Hela landet - <i>Whole country</i>
1490	1061	1782	817	1099	273	2074	421	1127	130	Uusimaa - Nyland
193	115	356	187	328	83	314	55	197	83	Itä-Uusimaa - Östra Nyland
81	45	169	245	125	30	119	25	107	9	Varsinais-Suomi - Egentliga Finland
129	92	218	90	49	23	208	39	139	1	Satakunta - Satakunta
424	255	1179	737	298	122	583	97	338	11	Pirkanmaa - Birkaland
187	149	389	96	56	14	195	44	103	-	Päijät-Häme - Päijänne-Tavastland
151	147	210	40	28	16	91	17	69	2	Kymenlaakso - Kymmenedalen
165	246	172	24	27	8	68	31	66	-	Etelä-Karjala - Södra Karelen
937	442	615	43	25	11	112	48	103	-	Etelä-Savo - Södra Savolax
-	711	866	100	73	41	564	307	183	-	Pohjois-Savo - Norra Savolax
778	-	304	28	36	18	200	116	110	-	Pohjois-Karjala - Norra Karelen
775	201	-	467	111	120	602	103	217	1	Keski-Suomi - Mellersta Finland
104	38	418	-	688	166	350	27	123	3	Etelä-Pohjanmaa - Södra Österbotten
55	20	131	699	-	314	178	25	67	74	Pohjanmaa - Österbotten
40	21	162	163	323	-	520	24	63	2	Keski-Pohjanmaa - Mellersta Österbotten
545	190	731	350	318	508	-	595	1791	3	Pohjois-Pohjanmaa - Norra Österbotten
348	156	148	23	31	34	838	-	149	-	Kainuu - Kajanaland
211	106	304	130	90	52	2257	105	-	1	Lappi - Lappland
-	-	2	3	60	1	1	-	4	-	Ahvenanmaa - Åland

Pohjois-Savo Norra Savolax	Pohjois-Karjala Norra Karelen	Keski-Suomi Mellersta Finland	Etelä-Pohjanmaa Södra Österbotten	Pohjanmaa Österbotten	Keski-Pohjanmaa Mellersta Österbotten	Pohjois-Pohjanmaa Norra Österbotten	Kainuu Kajanaland	Lappi Lappland	Ahvenanmaa Åland	Lähtömaakunta Utflyttningslandskap <i>Region of out-migration</i>
-73	-301	-	-236	-177	-238	-399	-671	-728	73	Koko maa - Hela landet - <i>Whole country</i>
-130	-143	-388	-71	-214	-66	-574	-59	-95	22	Uusimaa - Nyland
-57	-40	5	-53	-67	-9	-68	-28	-42	36	Varsinais-Suomi - Egentliga Finland
1	-2	9	6	28	-4	-31	-3	18	5	Satakunta - Satakunta
20	-1	8	-7	-12	-5	-15	1	26	1	Kanta-Häme - Egentliga Tavastland
-133	-53	-266	-152	-67	-89	-181	-98	-98	2	Pirkanmaa - Birkaland
26	-49	2	22	-7	-4	10	-34	-29	-4	Päijät-Häme - Päijänne-Tavastland
16	8	27	-3	-6	2	-13	-23	10	-	Kymenlaakso - Kymmenedalen
9	3	12	-5	6	-	7	6	15	-1	Etelä-Karjala - Södra Karelen
164	123	122	-19	-5	1	-13	-8	16	-1	Etelä-Savo - Södra Savolax
-	-67	91	-4	18	1	19	-41	-28	-	Pohjois-Savo - Norra Savolax
67	-	103	-10	16	-3	10	-40	4	-	Pohjois-Karjala - Norra Karelen
-91	-103	-	49	-20	-42	-129	-45	-87	-1	Keski-Suomi - Mellersta Finland
4	10	-49	-	-11	3	-	4	-7	-	Etelä-Pohjanmaa - Södra Österbotten
-18	-16	20	11	-	-9	-140	-6	-23	14	Pohjanmaa - Österbotten
-1	3	42	-3	9	-	12	-10	11	1	Keski-Pohjanmaa - Mellersta Österbotten
-19	-10	129	-	140	-12	-	-243	-466	2	Pohjois-Pohjanmaa - Norra Österbotten
41	40	45	-4	6	10	243	-	44	-	Kainuu - Kajanaland
28	-4	87	7	23	-11	466	-44	-	-3	Lappi - Lappland
-	-	1	-	-14	-1	-2	-	3	-	Ahvenanmaa - Åland

4.11 Kuntien välinen muuttoliike iän sekä tulo- ja lähtökunnan kaupunkimaisuuden mukaan 2011

Omflyttning mellan kommuner efter ålder samt efter in- och utflyttningskommunens urbaniseringsgrad 2011
 Intermunicipal migration by age and by degree of urbanisation of the municipality of in-migration and out-migration 2011

Lähtökunnan kaupunkimaisuus Utflyttningskommunens urbaniseringsgrad Degree of urbanisation of the municipality of out-migration	Tulokunnan kaupunkimaisuus - Inflyttningskommunens urbaniseringsgrad - Degree of urbanisation of the municipality of in-migration			
	Yhteensä Totalt Total	Kaupunkimaiset Urbana kommuner Urban municipalities	Taajaan asutut Tätortskommuner Semi-urban municipalities	Maaseutumaiset Landsbygds- kommuner Rural municipalities

Yhteensä - Totalt - Total	281537	203532	40417	37588
0-14	36678	23493	6907	6278
15-24	96726	76599	10462	9665
25-34	75315	55824	10544	8947
35-44	29107	19966	4777	4364
45-54	20166	13268	3352	3546
55-64	14713	8867	2712	3134
65-	8832	5515	1663	1654

Kaupunkimaiset kunnat - Urbana kommuner - Urban municipalities

Yhteensä - Totalt - Total	198484	145884	28292	24308
0-14	25614	16903	4828	3883
15-24	64802	51220	7113	6469
25-34	58830	44580	8065	6185
35-44	20980	14825	3374	2781
45-54	13289	9043	2179	2067
55-64	9584	5901	1750	1933
65-	5385	3412	983	990

Taajaan asutut kunnat - Tätortskommuner - Semi-urban municipalities

Yhteensä - Totalt - Total	40839	29403	5630	5806
0-14	5332	3382	913	1037
15-24	15622	12709	1513	1400
25-34	8319	5853	1227	1239
35-44	4139	2755	671	713
45-54	3402	2219	565	618
55-64	2489	1512	468	509
65-	1536	973	273	290

Maaseutumaiset kunnat - Landsbygdskommuner - Rural municipalities

Yhteensä - Totalt - Total	42214	28245	6495	7474
0-14	5732	3208	1166	1358
15-24	16302	12670	1836	1796
25-34	8166	5391	1252	1523
35-44	3988	2386	732	870
45-54	3475	2006	608	861
55-64	2640	1454	494	692
65-	1911	1130	407	374

4.12 Netto maassamuutto iän, kaupunkimaisuuden ja sukupuolen mukaan 2011

Nettomflyttning efter ålder, urbaniseringsgrad och kön 2011
 Net migration by age, degree of urbanisation and sex 2011

Ikä Ålder Age	Kaupunkimaiset kunnat - Urbana kommuner - Urban municipalities			Taajaan asutut kunnat - Tätortskommuner - Semi-urban municipalities			Maaseutumaiset - Landsbygdskommuner - Rural municipalities		
	Yhteensä Totalt Total	Sukupuoli - Kön - Sex		Yhteensä Totalt Total	Sukupuoli - Kön - Sex		Yhteensä Totalt Total	Sukupuoli - Kön - Sex	
		M	N/K/F		M	N/K/F		M	N/K/F

Yhteensä - Totalt - Total	5048	1908	3140	-422	105	-527	-4626	-2013	-2613
0-14	-2121	-1077	-1044	1575	772	803	546	305	241
15-19	6609	2218	4391	-2748	-865	-1883	-3861	-1353	-2508
20-24	5188	3358	1830	-2412	-1574	-838	-2776	-1784	-992
25-29	-1319	-345	-974	1120	416	704	199	-71	270
30-34	-1687	-864	-823	1105	625	480	582	239	343
35-39	-604	-353	-251	394	224	170	210	129	81
40-44	-410	-341	-69	244	212	32	166	129	37
45-49	75	-56	131	-35	-3	-32	-40	59	-99
50-54	-96	-144	48	-15	73	-88	111	71	40
55-59	-329	-193	-136	92	37	55	237	156	81
60-64	-388	-251	-137	131	83	48	257	168	89
65-69	-63	-96	33	72	58	14	-9	38	-47
70-74	54	-1	55	38	29	9	-92	-28	-64
75-	139	53	86	17	18	-1	-156	-71	-85

4.13 Maakuntien välinen muutto 15-vuotiaiden ja sitä vanhempien muuttaneiden koulutusasteen, sukupuolen ja maakunnan mukaan 2011

Omflyttning mellan landskap efter flyttarnas (15-åriga eller äldre) utbildningsnivå, kön och landskap 2011

Migration between regions according to educational level, sex and region of migrants (aged 15 or over) 2011

Maakunta Landskap Region	Muuton suunta Flyttingens riktning Direction of migration	Yhteensä Totalt Total	Perusasteen jälkeinen koulutusaste Utbildningsnivå efter grundnivå Level of education beyond basic education					Perusaste tai tuntematon Grundnivå eller okänd Basic education or unknown	
			Molemmat sukupuolet Båda könen Both sexes	Keskiaste	Alin korkea-aste	Alempi korkeakouluaste	Ylempi korkea- kouluaste		Tutkija- koulutusaste
				Mellannivå Upper secondary level education	Lägsta högre nivå Lowest level tertiary education	Lägre högskole- nivå Lower-degree level tertiary education	Högre högskole- nivå Higher-degree level tertiary education		Forskarutbild- ningsnivå Doctorate level tertiary education
Koko maa Hela landet - Whole country		112 340	57 335	4 412	12 884	8 148	605	28 956	
Uusimaa	Tulo - In	26 874	13 085	887	3 554	2 334	168	6 846	
Nyland	Lähtö - Ut - Out	24 036	11 584	1 169	2 856	1 972	158	6 297	
Uusimaa	Netto - Net	2 838	1 501	-282	698	362	10	549	
Varsinais-Suomi	Tulo - In	8 817	4 428	361	964	657	53	2 354	
Egentliga Finland	Lähtö - Ut - Out	8 219	4 049	334	1 068	754	55	1 959	
Varsinais-Suomi	Netto - Net	598	379	27	-104	-97	-2	395	
Satakunta	Tulo - In	4 125	2 081	168	493	297	24	1 062	
Satakunta	Lähtö - Ut - Out	4 635	2 393	176	479	277	17	1 293	
Satakunta	Netto - Net	-510	-312	-8	14	20	7	-231	
Kanta-Häme	Tulo - In	5 262	2 500	316	543	367	22	1 514	
Egentliga Tavastland	Lähtö - Ut - Out	5 152	2 585	267	512	281	13	1 494	
Kanta-Häme	Netto - Net	110	-85	49	31	86	9	20	
Pirkanmaa	Tulo - In	12 049	6 391	437	1 333	837	73	2 978	
Birkaland	Lähtö - Ut - Out	10 695	5 533	381	1 381	917	69	2 414	
Pirkanmaa	Netto - Net	1 354	858	56	-48	-80	4	564	
Päijät-Häme	Tulo - In	5 370	2 580	269	557	345	18	1 601	
Päijänne-Tavastland	Lähtö - Ut - Out	5 147	2 669	194	493	242	20	1 529	
Päijät-Häme	Netto - Net	223	-89	75	64	103	-2	72	
Kymenlaakso	Tulo - In	3 421	1 684	176	369	229	11	952	
Kymmenedalen	Lähtö - Ut - Out	4 012	2 077	159	394	241	11	1 130	
Kymenlaakso	Netto - Net	-591	-393	17	-25	-12	-	-178	
Etelä-Karjala	Tulo - In	2 883	1 556	111	337	203	16	660	
Södra Karelen	Lähtö - Ut - Out	3 329	1 686	122	415	260	19	827	
South Karelia	Netto - Net	-446	-130	-11	-78	-57	-3	-167	
Etelä-Savo	Tulo - In	4 000	2 143	185	385	258	21	1 008	
Södra Savolax	Lähtö - Ut - Out	4 519	2 394	164	406	265	12	1 278	
Etelä-Savo	Netto - Net	-519	-251	21	-21	-7	9	-270	
Pohjois-Savo	Tulo - In	5 815	3 046	217	670	393	38	1 451	
Norra Savolax	Lähtö - Ut - Out	6 000	3 191	217	696	408	31	1 457	
Pohjois-Savo	Netto - Net	-185	-145	-	-26	-15	7	-6	
Pohjois-Karjala	Tulo - In	3 498	1 886	154	329	223	25	881	
Norra Karelen	Lähtö - Ut - Out	3 828	1 998	130	441	318	32	909	
North Karelia	Netto - Net	-330	-112	24	-112	-95	-7	-28	
Keski-Suomi	Tulo - In	7 248	3 866	274	820	454	39	1 795	
Mellersta Finland	Lähtö - Ut - Out	7 244	3 854	282	971	530	54	1 553	
Central Finland	Netto - Net	4	12	-8	-151	-76	-15	242	
Etelä-Pohjanmaa	Tulo - In	3 626	1 847	144	422	245	13	955	
Södra Österbotten	Lähtö - Ut - Out	4 044	2 178	152	440	200	9	1 065	
South Ostrobothnia	Netto - Net	-418	-331	-8	-18	45	4	-110	
Pohjanmaa	Tulo - In	3 366	1 781	90	390	271	19	815	
Österbotten	Lähtö - Ut - Out	3 544	1 852	88	449	214	12	929	
Ostrobothnia	Netto - Net	-178	-71	2	-59	57	7	-114	
Keski-Pohjanmaa	Tulo - In	1 603	791	51	186	88	10	477	
Mellersta Österbotten	Lähtö - Ut - Out	1 824	958	59	182	98	7	520	
Central Ostrobothnia	Netto - Net	-221	-167	-8	4	-10	3	-43	
Pohjois-Pohjanmaa	Tulo - In	8 020	4 288	282	813	508	25	2 104	
Norra Österbotten	Lähtö - Ut - Out	8 449	4 391	230	932	681	56	2 159	
North Ostrobothnia	Netto - Net	-429	-103	52	-119	-173	-31	-55	
Kainuu	Tulo - In	1 795	944	89	200	112	3	447	
Kajanaland	Lähtö - Ut - Out	2 403	1 187	90	262	156	7	701	
Kainuu	Netto - Net	-608	-243	-1	-62	-44	-4	-254	
Lappi	Tulo - In	4 279	2 292	188	483	299	24	993	
Lappland	Lähtö - Ut - Out	5 043	2 641	191	488	307	20	1 396	
Lappland	Netto - Net	-764	-349	-3	-5	-8	4	-403	
Ahvenanmaa	Tulo - In	289	146	13	36	28	3	63	
Åland	Lähtö - Ut - Out	217	115	7	19	27	3	46	
Åland	Netto - Net	72	31	6	17	1	-	17	

4.13 Maakuntien välinen muutto 15-vuotiaiden ja sitä vanhempien muuttaneiden koulutusasteen, sukupuolen ja maakunnan mukaan 2011

Omflyttning mellan landskap efter flyttarnas (15-åriga eller äldre) utbildningsnivå, kön och landskap 2011

(jatk.)

Migration between regions according to educational level, sex and region of migrants (aged 15 or over) 2011

(forts.)

(cont.)

Maakunta Landskap Region	Muuton suunta Flyttningens riktning Direction of migration	Yhteensä Totalt Total		Perusasteen jälkeinen koulutusaste Utbildningsnivå efter grundnivå Level of education beyond basic education										Perusaste tai tuntematon Grundnivå eller okänd Basic education or unknown			
				Keskiaste Mellannivå Upper secondary level education		Alin korkea-aste Lägsta högre nivå Lowest level tertiary education		Alempi korkeakouluaste Lägre högskole- nivå Lower-degree level tertiary education		Ylempi korkea- kouluaste Högre högskole- nivå Higher-degree level tertiary education		Tutkija- koulutusaste Forskarutbild- ningsnivå Doctorate level tertiary education					
				M	N/K/F	M	N/K/F	M	N/K/F	M	N/K/F	M	N/K/F			M	N/K/F
Koko maa		53 255	59 085	28 290	29 045	1 827	2 585	5 223	7 661	3 714	4 434	363	242	13 838	15 118		
Hela landet - Whole country																	
Uusimaa	Tulo - In	12 618	14 256	6 313	6 772	355	532	1 462	2 092	1 081	1 253	110	58	3 297	3 549		
Nyland	Lähtö - Ut - Out	11 417	12 619	5 572	6 012	526	643	1 126	1 730	878	1 094	96	62	3 219	3 078		
Uusimaa	Netto - Net	1 201	1 637	741	760	-171	-111	336	362	203	159	14	-4	78	471		
Varsinais-Suomi	Tulo - In	4 059	4 758	2 111	2 317	143	218	385	579	295	362	30	23	1 095	1 259		
Egentliga Finland	Lähtö - Ut - Out	3 869	4 350	1 982	2 067	120	214	414	654	328	426	31	24	994	965		
Varsinais-Suomi	Netto - Net	190	408	129	250	23	4	-29	-75	-33	-64	-1	-1	101	294		
Satakunta	Tulo - In	1 994	2 131	1 053	1 028	76	92	178	315	142	155	19	5	526	536		
Satakunta	Lähtö - Ut - Out	2 237	2 398	1 215	1 178	83	93	200	279	125	152	13	4	601	692		
Satakunta	Netto - Net	-243	-267	-162	-150	-7	-1	-22	36	17	3	6	1	-75	-156		
Kanta-Häme	Tulo - In	2 559	2 703	1 240	1 260	137	179	227	316	163	204	16	6	776	738		
Egentliga Tavastland	Lähtö - Ut - Out	2 490	2 662	1 304	1 281	116	151	214	298	124	157	8	5	724	770		
Kanta-Häme	Netto - Net	69	41	-64	-21	21	28	13	18	39	47	8	1	52	-32		
Pirkanmaa	Tulo - In	5 661	6 388	3 167	3 224	190	247	522	811	386	451	40	33	1 356	1 622		
Birkaland	Lähtö - Ut - Out	4 964	5 731	2 658	2 875	154	227	532	849	457	460	40	29	1 123	1 291		
Pirkanmaa	Netto - Net	697	657	509	349	36	20	-10	-38	-71	-9	-	4	233	331		
Päijät-Häme	Tulo - In	2 521	2 849	1 214	1 366	117	152	231	326	171	174	11	7	777	824		
Päijänne-Tavastland	Lähtö - Ut - Out	2 426	2 721	1 298	1 371	85	109	200	293	120	122	13	7	710	819		
Päijät-Häme	Netto - Net	95	128	-84	-5	32	43	31	33	51	52	-2	-	67	5		
Kymenlaakso	Tulo - In	1 716	1 705	882	802	78	98	148	221	113	116	6	5	489	463		
Kymmenedalen	Lähtö - Ut - Out	1 944	2 068	1 088	989	70	89	166	228	109	132	7	4	504	626		
Kymenlaakso	Netto - Net	-228	-363	-206	-187	8	9	-18	-7	4	-16	-1	1	-15	-163		
Etelä-Karjala	Tulo - In	1 478	1 405	859	697	54	57	129	208	97	106	9	7	330	330		
Södra Karelen	Lähtö - Ut - Out	1 691	1 638	913	773	40	82	188	227	144	116	10	9	396	431		
South Karelia	Netto - Net	-213	-233	-54	-76	14	-25	-59	-19	-47	-10	-1	-2	-66	-101		
Etelä-Savo	Tulo - In	1 979	2 021	1 106	1 037	69	116	161	224	132	126	13	8	498	510		
Södra Savolax	Lähtö - Ut - Out	2 155	2 364	1 205	1 189	65	99	171	235	127	138	9	3	578	700		
Etelä-Savo	Netto - Net	-176	-343	-99	-152	4	17	-10	-11	5	-12	4	5	-80	-190		
Pohjois-Savo	Tulo - In	2 739	3 076	1 503	1 543	86	131	292	378	171	222	21	17	666	785		
Norra Savolax	Lähtö - Ut - Out	2 784	3 216	1 585	1 606	75	142	276	420	189	219	19	12	640	817		
Pohjois-Savo	Netto - Net	-45	-140	-82	-63	11	-11	16	-42	-18	3	2	5	26	-32		
Pohjois-Karjala	Tulo - In	1 669	1 829	928	958	61	93	139	190	92	131	17	8	432	449		
Norra Karelen	Lähtö - Ut - Out	1 816	2 012	993	1 005	60	70	200	241	135	183	18	14	410	499		
North Karelia	Netto - Net	-147	-183	-65	-47	1	23	-61	-51	-43	-52	-1	-6	22	-50		
Keski-Suomi	Tulo - In	3 394	3 854	1 908	1 958	108	166	323	497	199	255	22	17	834	961		
Mellersta Finland	Lähtö - Ut - Out	3 338	3 906	1 835	2 019	108	174	398	573	223	307	31	23	743	810		
Central Finland	Netto - Net	56	-52	73	-61	-	-8	-75	-76	-24	-52	-9	-6	91	151		
Etelä-Pohjanmaa	Tulo - In	1 706	1 920	913	934	56	88	164	258	106	139	4	9	463	492		
Södra Österbotten	Lähtö - Ut - Out	1 917	2 127	1 098	1 080	62	90	188	252	87	113	6	3	476	589		
South Ostrobothnia	Netto - Net	-211	-207	-185	-146	-6	-2	-24	6	19	26	-2	6	-13	-97		
Pohjanmaa	Tulo - In	1 642	1 724	931	850	38	52	165	225	106	165	11	8	391	424		
Österbotten	Lähtö - Ut - Out	1 779	1 765	940	912	40	48	205	244	94	120	7	5	493	436		
Ostrobothnia	Netto - Net	-137	-41	-9	-62	-2	4	-40	-19	12	45	4	3	-102	-12		
Keski-Pohjanmaa	Tulo - In	719	884	376	415	21	30	71	115	34	54	4	6	213	264		
Mellersta Österbotten	Lähtö - Ut - Out	830	994	449	509	23	36	77	105	45	53	5	2	231	289		
Central Ostrobothnia	Netto - Net	-111	-110	-73	-94	-2	-6	-6	10	-11	1	-1	4	-18	-25		
Pohjois-Pohjanmaa	Tulo - In	3 672	4 348	2 082	2 206	116	166	328	485	231	277	14	11	901	1 203		
Norra Österbotten	Lähtö - Ut - Out	3 938	4 511	2 196	2 195	75	155	365	567	308	373	35	21	959	1 200		
North Ostrobothnia	Netto - Net	-266	-163	-114	11	41	11	-37	-82	-77	-96	-21	-10	-58	3		
Kainuu	Tulo - In	919	876	498	446	42	47	85	115	49	63	1	2	244	203		
Kajanaland	Lähtö - Ut - Out	1 169	1 234	616	571	41	49	104	158	70	86	3	4	335	366		
Kainuu	Netto - Net	-250	-358	-118	-125	1	-2	-19	-43	-21	-23	-2	-2	-91	-163		
Lappi	Tulo - In	2 070	2 209	1 139	1 153	78	110	197	286	133	166	13	11	510	483		
Lappland	Lähtö - Ut - Out	2 377	2 666	1 280	1 361	82	109	191	297	137	170	11	9	676	720		
Lappland	Netto - Net	-307	-457	-141	-208	-4	1	6	-11	-4	-4	2	2	-166	-237		
Ahvenanmaa	Tulo - In	140	149	67	79	2	11	16	20	13	15	2	1	40	23		
Åland	Lähtö - Ut - Out	114	103	63	52	2	5	8	11	14	13	1	2	26	20		
Åland	Netto - Net	26	46	4	27	-	6	8	9	-1	2	1	-1	14	3		

4 MAASSAMUUTTO - INRIKES OMFLYTTNING - INTERNAL MIGRATION

4.14 Kunnassamuuttoalttius 1) iän, sukupuolen ja siviilisäädyn mukaan 2011

Benägenhet till omflyttning i kommunen 1) efter ålder, kön och civilstånd 2011
Propensity for intra-municipal migration 1) by age, sex and marital status 2011

Ikä Ålder Age	Molemmat sukupuolet Båda könen Both sexes	Sukupuoli - Kön - Sex		Siviilisäätty - Civilstånd - Marital status							
		Miehet Män Men	Naiset Kvinnor Women	Naimaton - Ogift - Single		Naimisissa - Gift - Married 2)		Eronnut - Fränskild Divorced 2)		Leski - Änkling/Änka Widowed 2)	
				Miehet Män Men	Naiset Kvinnor Women	Miehet Män Men	Naiset Kvinnor Women	Miehet Män Men	Naiset Kvinnor Women	Miehet Män Men	Naiset Kvinnor Women
Yhteensä Totalt - Total	110,3	110,0	110,5	148,2	161,2	60,9	61,8	110,0	106,7	65,0	66,9
0-4	157,5	156,9	158,3	156,9	158,3	-	-	-	-	-	-
5-9	103,8	104,7	102,8	104,7	102,8	-	-	-	-	-	-
10-14	77,9	76,0	79,9	76,0	79,9	-	-	-	-	-	-
15-19	158,7	129,2	189,3	128,8	187,5	453,2	575,2	2000,0	533,3	-	0,0
20-24	323,5	306,9	341,0	304,3	343,5	369,9	307,2	315,1	402,8	2000,0	596,5
25-29	242,8	244,4	241,2	246,7	255,3	226,7	197,5	336,1	347,0	473,7	353,5
30-34	165,6	172,5	158,3	180,5	175,2	151,7	133,0	254,6	238,1	260,9	249,6
35-39	118,9	124,1	113,4	128,9	127,4	106,8	89,7	212,1	200,4	131,9	159,8
40-44	88,3	90,4	86,1	94,8	94,0	72,0	62,9	162,4	159,0	81,5	115,8
45-49	72,5	71,9	73,1	73,2	76,9	54,0	49,4	132,3	137,0	111,6	97,0
50-54	59,2	57,7	60,7	59,6	66,0	41,5	39,9	104,4	108,7	87,1	95,2
55-59	47,1	47,2	47,1	51,8	52,1	32,4	31,7	86,4	81,7	70,2	63,3
60-64	37,9	38,0	37,7	43,5	42,3	27,7	26,7	68,8	60,3	51,9	53,0
65-69	33,0	32,8	33,2	41,1	36,2	24,8	24,1	58,7	51,5	46,2	43,7
70-74	33,9	32,0	35,4	48,0	38,9	24,3	25,2	57,0	51,6	42,6	45,2
75-	58,6	49,7	63,7	69,9	65,4	37,9	40,1	71,5	70,1	71,8	73,7

1) Promillea vastaavasta keskväkiluvusta - I promille av motsvarande medelfolkmängd - Per 1,000 of respective mean population

2) MI. rekisteröidyt parisuhteet - Inkl. registrerat partnerskap - Incl. registered partnership

5.01 Maahan- ja maastamuutto sekä nettomaahanmuutto kaupunkimaisuuden 1) ja maakunnan mukaan 2000 - 2011

In- och utvandring samt nettovandring efter urbaniseringsgrad 1) och landskap 2000 - 2011

Immigration, emigration and net immigration by degree of urbanisation 1) and region 2000 - 2011

Maakunta Landskapet Region	Vuosi - År - Year											
	2000	2001	2002	2003	2004	2005	2006	2007	2008	2009	2010	2011
Maahanmuutto - Invandring - Immigration												
Koko maa - Hela landet - Whole country	16 895	18 955	18 113	17 838	20 333	21 355	22 451	26 029	29 114	26 699	25 636	29 481
Kaupunkimaiset kunnat 2)	13 776	15 200	14 771	14 563	16 456	17 268	18 190	21 315	23 973	21 901	20 831	24 301
Taajaan asutut kunnat 2)	1 369	1 680	1 529	1 519	1 709	1 848	1 950	2 099	2 496	2 173	2 055	2 261
Maaseutumaiset kunnat 2)	1 750	2 075	1 813	1 756	2 168	2 239	2 311	2 615	2 645	2 625	2 750	2 919
Uusimaa - Nyland	7 104	8 011	7 903	7 810	8 166	9 389	10 287	12 073	13 672	12 262	11 435	13 587
Varsinais-Suomi - Egentliga Finland	1 529	1 739	1 549	1 476	1 701	1 698	1 896	1 918	1 965	1 752	1 980	2 050
Satakunta - Satakunta	382	384	356	380	376	458	444	471	581	717	593	636
Kanta-Häme - Egentliga Tavastland	243	342	316	272	396	375	426	506	471	432	463	586
Pirkanmaa - Birkaland	1 297	1 507	1 356	1 303	1 650	1 593	1 715	2 000	2 259	1 851	1 895	2 068
Päijät-Häme - Päijänne-Tavastland	569	554	548	501	681	615	603	639	716	694	613	680
Kymenlaakso - Kymmenedalen	478	561	449	480	640	641	650	762	933	936	843	878
Etelä-Karjala - Södra Karelen	442	487	323	342	357	379	350	569	682	588	582	637
Etelä-Savo - Södra Savolax	331	274	264	328	394	389	387	397	376	344	360	450
Pohjois-Savo - Norra Savolax	444	437	420	419	499	428	493	554	622	563	578	760
Pohjois-Karjala - Norra Karelen	349	457	396	320	435	464	436	445	565	538	559	617
Keski-Suomi - Mellersta Finland	569	637	653	609	712	706	703	868	925	804	725	854
Etelä-Pohjanmaa - Södra Österbotten	182	232	305	240	302	285	330	426	460	492	491	607
Pohjanmaa - Österbotten	747	965	838	823	1 045	1 080	1 094	1 290	1 566	1 344	1 338	1 628
Keski-Pohjanmaa - Mellersta Österbotten	154	154	107	166	190	163	124	209	277	165	188	226
Pohjois-Pohjanmaa - Norra Österbotten	908	995	1 010	1 055	1 106	1 100	1 063	1 196	1 198	1 344	1 159	1 346
Kainuu - Kajanaland	197	177	245	223	346	254	199	324	267	264	276	277
Lappi - Lappland	617	710	647	640	828	789	756	810	975	974	977	959
Ahvenanmaa - Åland	353	332	428	451	509	549	495	572	604	635	581	635
Maastamuutto - Utvandring - Emigration												
Koko maa - Hela landet - Whole country	14 311	13 153	12 891	12 083	13 656	12 369	12 107	12 443	13 657	12 151	11 905	12 660
Kaupunkimaiset kunnat 2)	11 701	10 635	10 455	9 856	11 350	10 111	9 986	10 322	11 506	10 099	9 815	10 487
Taajaan asutut kunnat 2)	1 188	1 211	1 036	926	1 052	1 050	988	1 008	1 015	1 000	1 014	991
Maaseutumaiset kunnat 2)	1 422	1 307	1 400	1 301	1 254	1 208	1 133	1 113	1 136	1 052	1 076	1 182
Uusimaa - Nyland	6 632	5 853	5 609	5 273	6 663	5 579	5 690	6 011	6 936	6 109	5 938	6 253
Varsinais-Suomi - Egentliga Finland	1 232	1 025	997	996	1 136	1 055	993	980	917	857	912	934
Satakunta - Satakunta	282	264	223	213	244	265	247	241	275	220	256	274
Kanta-Häme - Egentliga Tavastland	222	225	173	202	182	215	163	208	198	223	180	212
Pirkanmaa - Birkaland	856	886	858	782	910	993	984	978	1 145	1 040	884	1 007
Päijät-Häme - Päijänne-Tavastland	368	354	383	359	354	340	288	283	285	269	277	290
Kymenlaakso - Kymmenedalen	319	236	196	230	262	226	201	205	210	169	207	252
Etelä-Karjala - Södra Karelen	198	199	222	184	154	186	152	169	206	164	174	201
Etelä-Savo - Södra Savolax	217	195	156	165	164	170	121	135	128	118	135	151
Pohjois-Savo - Norra Savolax	413	313	382	267	313	302	237	262	282	252	210	244
Pohjois-Karjala - Norra Karelen	208	215	152	175	222	166	157	177	157	127	153	164
Keski-Suomi - Mellersta Finland	425	459	522	472	341	391	423	430	407	380	404	385
Etelä-Pohjanmaa - Södra Österbotten	190	184	154	152	186	169	201	128	174	130	153	174
Pohjanmaa - Österbotten	683	699	644	553	574	549	529	574	554	523	584	619
Keski-Pohjanmaa - Mellersta Österbotten	111	106	125	127	100	91	75	86	67	50	66	84
Pohjois-Pohjanmaa - Norra Österbotten	804	859	901	823	774	701	698	701	729	573	561	584
Kainuu - Kajanaland	112	100	92	88	75	76	50	49	74	66	64	60
Lappi - Lappland	656	624	716	623	581	494	447	429	463	428	349	397
Ahvenanmaa - Åland	383	357	386	399	421	401	451	397	450	453	398	375
Nettomaahanmuutto - Nettovandring - Net immigration												
Koko maa - Hela landet - Whole country	2 584	5 802	5 222	5 755	6 677	8 986	10 344	13 586	15 457	14 548	13 731	16 821
Kaupunkimaiset kunnat 2)	2 075	4 565	4 316	4 707	5 106	7 157	8 204	10 993	12 467	11 802	11 016	13 814
Taajaan asutut kunnat 2)	181	469	493	593	657	798	962	1 091	1 481	1 173	1 041	1 270
Maaseutumaiset kunnat 2)	328	768	413	455	914	1 031	1 178	1 502	1 509	1 573	1 674	1 737
Uusimaa - Nyland	472	2 158	2 294	2 537	1 503	3 810	4 597	6 062	6 736	6 153	5 497	7 334
Varsinais-Suomi - Egentliga Finland	297	714	552	480	565	643	903	938	1 048	895	1 068	1 116
Satakunta - Satakunta	100	120	133	167	132	193	197	230	306	497	337	362
Kanta-Häme - Egentliga Tavastland	21	117	143	70	214	160	263	298	273	209	283	374
Pirkanmaa - Birkaland	441	621	498	521	740	600	731	1 022	1 114	811	1 011	1 061
Päijät-Häme - Päijänne-Tavastland	201	200	165	142	327	275	315	356	431	425	336	390
Kymenlaakso - Kymmenedalen	159	325	253	250	378	415	449	557	723	767	636	626
Etelä-Karjala - Södra Karelen	244	288	101	158	203	193	198	400	476	424	408	436
Etelä-Savo - Södra Savolax	114	79	108	163	230	219	266	262	248	226	225	299
Pohjois-Savo - Norra Savolax	31	124	38	152	186	126	256	292	340	311	368	516
Pohjois-Karjala - Norra Karelen	141	242	244	145	213	298	279	268	408	411	406	453
Keski-Suomi - Mellersta Finland	144	178	131	137	371	315	280	438	518	424	321	469
Etelä-Pohjanmaa - Södra Österbotten	-8	48	151	88	116	116	129	298	286	362	338	433
Pohjanmaa - Österbotten	64	266	194	270	471	531	565	716	1 012	821	754	1 009
Keski-Pohjanmaa - Mellersta Österbotten	43	48	-18	39	90	72	49	123	210	115	122	142
Pohjois-Pohjanmaa - Norra Österbotten	104	136	109	232	332	399	365	495	469	771	598	762
Kainuu - Kajanaland	85	77	153	135	271	178	149	275	193	198	212	217
Lappi - Lappland	-39	86	-69	17	247	295	309	381	512	546	628	562
Ahvenanmaa - Åland	-30	-25	42	52	88	148	44	175	154	182	183	260

1) Tilastollinen kuntaryhmitys 2012 - Statistisk kommungruppering 2012 - Statistical grouping of municipalities 2012

2) Urbana kommuner, Tätortskommuner, Landsbygdskommuner - Urban municipalities, Semi-urban municipalities, Rural municipalities

Aluejako 1.1.2012 - Områdesindelning 1.1.2012 - Regional division 1.1.2012

5 MAAHAN- JA MAASTAMUUTTO - IN- OCH UTVANDRING - IMMIGRATION AND EMIGRATION

5.02 Maahan- ja maastamuutto sekä nettomaahanmuutto lähtö/tulomaan mukaan 2000 - 2011

In- och utvandring samt nettoinvandring efter utvandrings- och invandringsland 2000 - 2011
Immigration, emigration and net immigration by country of exit and entry 2000 - 2011

Lähtö-/tulomaa Ut-/invandringsland From/to country	Vuosi - År - Year											
	2000	2001	2002	2003	2004	2005	2006	2007	2008	2009	2010	2011
Maahanmuutto - Invandring - Immigration												
Yhteensä - Totalt - Total	16895	18955	18113	17838	20333	21355	22451	26029	29114	26699	25636	29481
EU-maat yhteensä - EU-countries total	7733	8877	9037	9198	10163	10993	11587	12896	13897	12638	12193	14924
Alankomaat - Netherlands	201	238	228	239	256	294	272	278	240	196	218	243
Belgia - Belgium	161	170	151	184	186	189	204	235	184	212	171	171
Britannia - United Kingdom	638	829	870	914	890	934	1002	1067	1178	1011	924	1163
Bulgaria	25	39	46	27	47	38	42	127	161	121	121	194
Espanja - Spain	340	438	525	608	616	631	702	782	760	673	604	742
Irlanti - Ireland	79	97	153	146	92	109	132	165	227	171	121	167
Italia - Italy	172	179	227	209	230	229	290	317	334	266	251	322
Itävalta - Austria	52	89	101	92	98	118	108	134	120	73	85	112
Kreikka - Greece	76	93	70	63	79	98	80	101	105	95	110	190
Kypros - Cyprus	20	14	26	22	24	16	20	32	31	22	31	43
Latvia	45	79	53	63	80	113	93	120	105	136	194	233
Liettua - Lithuania	24	40	66	44	89	73	90	73	98	72	134	134
Luxemburg - Luxembourg	35	29	49	34	58	34	53	71	54	50	47	64
Malta	7	2	2	1	4	3	4	7	15	6	14	19
Portugali - Portugal	31	39	52	56	53	43	67	62	90	70	54	67
Puola - Poland	50	84	95	89	134	139	222	442	575	357	276	350
Ranska - France	259	274	281	312	290	367	408	391	406	360	317	345
Romania	120	91	33	46	58	63	102	188	184	155	182	230
Ruotsi - Sweden	3232	3467	3255	3438	3570	3950	3448	3353	3715	3456	2875	3321
Saksa - Germany	685	734	854	807	903	938	981	1045	1064	871	755	903
Slovakia	15	20	13	12	14	37	15	42	70	43	23	43
Slovenia	4	-	2	6	1	7	7	14	24	16	10	11
Tanska - Denmark	407	371	360	371	379	351	354	378	429	409	384	467
Tšekki - Czech Republic	50	42	47	47	47	45	71	76	58	58	67	68
Unkari - Hungary	159	136	100	76	111	111	86	251	355	214	182	308
Viro - Estonia	846	1283	1378	1292	1854	2063	2734	3145	3315	3525	4043	5014
Muu Eurooppa - Rest of Europe	4757	5234	4380	3714	4143	4123	4223	4645	5454	4489	4032	4682
Islanti - Iceland	59	61	45	52	43	37	69	53	50	60	50	51
Norja - Norway	1034	1107	1048	990	971	756	674	632	670	608	578	562
Muut maat - Other countries	4405	4844	4696	4926	6027	6239	6641	8488	9763	9572	9411	9875
Maastamuutto - Utvandring - Emigration												
Yhteensä - Totalt - Total	14311	13153	12891	12083	13656	12369	12107	12443	13657	12151	11905	12660
EU-maat yhteensä - EU-countries total	9 145	8 937	8 534	8 273	9 210	8 472	8 299	8511	8678	8362	7849	8423
Alankomaat - Netherlands	272	245	270	217	234	201	218	260	245	205	254	270
Belgia - Belgium	234	255	222	245	256	206	187	164	206	188	175	186
Britannia - United Kingdom	971	1125	980	1 070	1267	1319	1190	1222	1111	1035	1086	1066
Bulgaria	20	11	8	4	22	13	11	13	20	34	12	28
Espanja - Spain	800	803	724	792	738	643	528	600	591	576	563	626
Irlanti - Ireland	106	129	137	110	160	143	240	211	185	95	95	119
Italia - Italy	218	236	183	210	249	198	199	176	205	176	169	181
Itävalta - Austria	99	95	87	76	100	115	87	118	90	94	131	117
Kreikka - Greece	97	76	69	56	90	66	47	71	65	64	49	45
Kypros - Cyprus	27	25	22	19	21	18	24	31	28	26	17	25
Latvia	26	23	24	21	34	27	37	18	37	29	35	50
Liettua - Lithuania	29	16	28	20	20	16	22	20	25	31	19	35
Luxemburg - Luxembourg	66	77	76	57	63	63	90	78	53	52	56	67
Malta	3	-	1	2	3	1	13	12	11	13	25	20
Portugali - Portugal	41	28	28	26	46	31	24	27	42	39	38	51
Puola - Poland	71	47	37	23	92	62	53	108	164	184	122	164
Ranska - France	330	318	380	285	453	293	335	317	319	423	310	319
Romania	5	14	24	7	16	8	9	12	39	33	19	21
Ruotsi - Sweden	3813	3656	3591	3428	3074	3301	3071	2833	2909	2899	2828	2754
Saksa - Germany	870	972	730	761	816	717	711	812	797	752	676	938
Slovakia	3	11	3	4	16	5	9	23	33	23	18	15
Slovenia	3	-	2	2	6	4	4	7	6	3	10	8
Tanska - Denmark	383	391	385	397	389	365	432	441	537	407	417	447
Tšekki - Czech Republic	36	26	30	34	51	48	37	52	45	41	40	42
Unkari - Hungary	119	90	132	96	140	64	61	49	109	95	49	78
Viro - Estonia	503	268	361	311	854	545	660	836	806	845	636	751
Muu Eurooppa - Rest of Europe	2255	1906	1857	1635	1420	1286	1186	1443	1472	1224	1347	1334
Islanti - Iceland	42	77	37	44	61	65	60	51	48	48	44	37
Norja - Norway	1289	1215	1186	931	645	576	561	761	684	490	522	560
Muut maat - Other countries	2911	2310	2500	2175	3026	2611	2622	2489	3507	2565	2709	2903

5 MAAHAN- JA MAASTAMUUTTO - IN- OCH UTVANDRING - IMMIGRATION AND EMIGRATION

5.02 Maahan- ja maastamuutto sekä nettomaahanmuutto lähtö/tulomaan mukaan 2000 - 2011

(jatk.)

In- och utvandring samt nettoinvandring efter utvandrings- och invandringsland 2000 - 2011
Immigration, emigration and net immigration by country of exit and entry 2000 - 2011

(forts.)
(cont.)

Lähtö-/tulomaa Ut-/invandringsland From/to country	Vuosi - År - Year											
	2000	2001	2002	2003	2004	2005	2006	2007	2008	2009	2010	2011
Nettomaahanmuutto - Nettoinvandring - Net immigration												
Yhteensä - Totalt - Total	2584	5802	5222	5755	6677	8986	10344	13586	15457	14548	13731	16821
EU-maat yhteensä - EU-countries total	-1412	-60	503	925	953	2521	3288	4385	5219	4276	4344	6501
Alankomaat - Netherlands	-71	-7	-42	22	22	93	54	18	-5	-9	-36	-27
Belgia - Belgium	-73	-85	-71	-61	-70	-17	17	71	-22	24	-4	-15
Britannia - United Kingdom	-333	-296	-110	-156	-377	-385	-188	-155	67	-24	-162	97
Bulgaria	5	28	38	23	25	25	31	114	141	87	109	166
Espanja - Spain	-460	-365	-199	-184	-122	-12	174	182	169	97	41	116
Irlanti - Ireland	-27	-32	16	36	-68	-34	-108	-46	42	76	26	48
Italia - Italy	-46	-57	44	-1	-19	31	91	141	129	90	82	141
Itävalta - Austria	-47	-6	14	16	-2	3	21	16	30	-21	-46	-5
Kreikka - Greece	-21	17	1	7	-11	32	33	30	40	31	61	145
Kypros - Cyprus	-7	-11	4	3	3	-2	-4	1	3	-4	14	18
Latvia	19	56	29	42	46	86	56	102	68	107	159	183
Liettua - Lithuania	-5	24	38	24	69	57	68	53	73	41	115	99
Luxemburg - Luxembourg	-31	-48	-27	-23	-5	-29	-37	-7	1	-2	-9	-3
Malta	4	2	1	-1	1	2	-9	-5	4	-7	-11	-1
Portugali - Portugal	-10	11	24	30	7	12	43	35	48	31	16	16
Puola - Poland	-21	37	58	66	42	77	169	334	411	173	154	186
Ranska - France	-71	-44	-99	27	-163	74	73	74	87	-63	7	26
Romania	115	77	9	39	42	55	93	176	145	122	163	209
Ruotsi - Sweden	-581	-189	-336	10	496	649	377	520	806	557	47	567
Saksa - Germany	-185	-238	124	46	87	221	270	233	267	119	79	-35
Slovakia	12	9	10	8	-2	32	6	19	37	20	5	28
Slovenia	1	-	-	4	-5	3	3	7	18	13	-	3
Tanska - Denmark	24	-20	-25	-26	-10	-14	-78	-63	-108	2	-33	20
Tšekki - Czech Republic	14	16	17	13	-4	-3	34	24	13	17	27	26
Unkari - Hungary	40	46	-32	-20	-29	47	25	202	246	119	133	230
Viro - Estonia	343	1015	1017	981	1000	1518	2074	2309	2509	2680	3407	4263
Muu Eurooppa - Rest of Europe	2502	3328	2523	2079	2723	2837	3037	3202	3982	3265	2685	3348
Islanti - Iceland	17	-16	8	8	-18	-28	9	2	2	12	6	14
Norja - Norway	-255	-108	-138	59	326	180	113	-129	-14	118	56	2
Muut maat - Other countries	1494	2534	2196	2751	3001	3628	4019	5999	6256	7007	6702	6972

5.03 Maahan- ja maastamuutto lähtö-/tulomaan ja sukupuolen mukaan 2011

In- och utvandring efter ut-/invandringsland och kön 2011

Immigration and emigration by country of exit/entry and sex 2011

Lähtö-/tulomaa Utvandrings-/invandringsland From/to country	Maahanmuutto - Invandring - Immigration						Maastamuutto - Utvandring - Emigration						Nettomaahanmuutto Nettoinvandring Net immigration		
	Yhteensä Totalt Total	Sukupuoli Kön Sex		Ulkomaan kansalaisia Utländska medborgare Foreign citizens			Yhteensä Totalt Total	Sukupuoli Kön Sex		Suomen kansalaisia Finska medborgare Finnish citizens			Yhteensä Totalt Total	Sukupuoli Kön - Sex	
		Miehet Män Men	Naiset Kvinnor Women	Yhteensä Totalt Total		Sukupuoli Kön - Sex		Miehet Män Men	Naiset Kvinnor Women	Yhteensä Totalt Total		Sukupuoli Kön - Sex		Miehet Män Men	Naiset Kvinnor Women
			M	N/K/F			M			N/K/F			M		
Yhteensä - Total	29481	15101	14380	20416	10710	9706	12660	6291	6369	9326	4333	4993	16821	8810	8011
Eurooppa - Europe	19606	9913	9693	12548	6581	5967	9757	4737	5020	7405	3344	4061	9849	5176	4673
EU-maat - EU-countries	14924	7778	7146	8770	4884	3886	8423	4061	4362	6420	2875	3545	6501	3717	2784
Alankomaat - Netherlands	243	124	119	97	61	36	270	110	160	198	74	124	-27	14	-41
Belgia - Belgium	171	82	89	35	23	12	186	83	103	159	67	92	-15	-1	-14
Britannia - United Kingdom	1163	613	550	386	295	91	1066	437	629	928	349	579	97	176	-79
Bulgaria	194	106	88	187	103	84	28	15	13	5	3	2	166	91	75
Espanja - Spain	742	405	337	244	155	89	626	298	328	576	278	298	116	107	9
Irlanti - Ireland	167	81	86	51	36	15	119	51	68	105	42	63	48	30	18
Italia - Italy	322	174	148	194	129	65	181	76	105	144	51	93	141	98	43
Itävalta - Austria	112	54	58	42	23	19	117	55	62	99	41	58	-5	-1	-4
Kreikka - Greece	190	102	88	107	72	35	45	23	22	27	11	16	145	79	66
Kypros - Cyprus	43	28	15	18	15	3	25	12	13	23	11	12	18	16	2
Latvia - Latvia	233	121	112	217	112	105	50	32	18	27	17	10	183	89	94
Liettua - Lithuania	134	76	58	115	61	54	35	24	11	22	16	6	99	52	47
Luxemburg - Luxembourg	64	34	30	4	2	2	67	34	33	59	29	30	-3	-	-3
Malta	19	15	4	8	6	2	20	15	5	20	15	5	-1	-	-1
Portugali - Portugal	67	44	23	46	32	14	51	30	21	38	22	16	16	14	2
Puola - Poland	350	230	120	317	205	112	164	114	50	60	41	19	186	116	70
Ranska - France	345	177	168	157	91	66	319	141	178	240	102	138	26	36	-10
Romania	230	122	108	228	120	108	21	18	3	8	7	1	209	104	105
Ruotsi - Sweden	3321	1681	1640	744	441	303	2754	1298	1456	2265	1011	1254	567	383	184
Saksa - Germany	903	457	446	332	174	158	938	462	476	697	331	366	-35	-5	-30
Slovakia	43	24	19	34	19	15	15	12	3	3	2	1	28	12	16
Slovenia	11	7	4	9	5	4	8	4	4	5	2	3	3	3	-
Tanska - Denmark	467	192	275	94	64	30	447	171	276	391	132	259	20	21	-1
Tšekki - Czech Republic	68	35	33	46	25	21	42	28	14	25	13	12	26	7	19
Unkari - Hungary	308	198	110	280	187	93	78	45	33	27	13	14	230	153	77
Viro - Estonia	5014	2596	2418	4778	2428	2350	751	473	278	269	195	74	4263	2123	2140
Albania	16	13	3	15	12	3	-	-	-	-	-	-	16	13	3
Bosnia-Hertsegovina - Bosnia and Herzegovina	27	13	14	26	13	13	1	1	-	-	-	-	26	12	14
Ent. Serbia ja Montenegro Former Serbia and Montenegro	101	65	36	101	65	36	-	-	-	-	-	-	101	65	36
Islanti - Iceland	51	22	29	12	7	5	37	14	23	31	9	22	14	8	6
Kroatia - Croatia	24	14	10	22	13	9	5	3	2	4	2	2	19	11	8
Makedonia - Macedonia	20	8	12	17	7	10	2	2	-	-	-	-	18	6	12
Moldova - Moldavien	11	6	5	11	6	5	-	-	-	-	-	-	11	6	5
Norja - Norway	562	267	295	99	51	48	560	263	297	486	211	275	2	4	-2
Serbia	33	14	19	33	14	19	7	6	1	-	-	-	26	8	18
Sveitsi - Switzerland	291	151	140	51	32	19	395	201	194	335	170	165	-104	-50	-54
Turkki - Turkey	370	229	141	330	213	117	70	41	29	41	22	19	300	188	112
Ukraina - Ukraine	279	139	140	275	136	139	17	9	8	7	3	4	262	130	132
Valko-Venäjä - Belarus	39	14	25	38	14	24	1	1	-	-	-	-	38	13	25
Venäjä - Russia	2852	1176	1676	2748	1114	1634	234	132	102	76	49	27	2618	1044	1574
Muu Eurooppa - Rest of Europe	6	4	2	-	-	-	5	3	2	5	3	2	1	1	-
Afriikka - Africa	1948	1129	819	1747	1014	733	161	97	64	91	46	45	1787	1032	755
Algeria - Algeria	48	32	16	28	21	7	10	5	5	8	4	4	38	27	11
Angola	38	19	19	36	18	18	2	2	-	-	-	-	36	17	19
Egypti - Egypt	94	65	29	78	62	16	20	11	9	16	7	9	74	54	20
Etelä-Afriikka - South Africa	87	56	31	18	13	5	19	8	11	12	4	8	68	48	20
Etiopia - Ethiopia	297	151	146	288	147	141	3	3	-	-	-	-	294	148	146
Gambia	57	41	16	52	39	13	2	1	1	1	-	1	55	40	15
Ghana	63	42	21	60	41	19	8	5	3	5	3	2	55	37	18
Kamerun - Cameroon	43	31	12	43	31	12	2	2	-	-	-	-	41	29	12
Kenia - Kenya	100	50	50	85	39	46	15	10	5	10	5	5	85	40	45
Kongon demok. tasavalta - The Dem. Rep. of the Congo	59	25	34	53	23	30	1	1	-	-	-	-	58	24	34
Libya - Libyan Arab Jamahiriya	14	8	6	13	7	6	-	-	-	-	-	-	14	8	6
Marokko - Morocco	101	55	46	75	38	37	21	16	5	13	9	4	80	39	41
Nigeria	211	166	45	208	163	45	9	4	5	-	-	-	202	162	40
Ruanda - Rwanda	49	21	28	48	21	27	1	1	-	1	1	-	48	20	28
Sambia - Zambia	14	6	8	14	6	8	8	5	3	-	-	-	6	1	5
Senegal	13	11	2	12	10	2	2	1	1	2	1	1	11	10	1
Somalia	488	243	245	486	241	245	4	2	2	1	-	1	484	241	243
Tansania - Tanzania	37	19	18	33	15	18	8	6	2	6	5	1	29	13	16
Tunisia	45	31	14	39	27	12	11	5	6	4	-	4	34	26	8
Uganda	13	5	8	10	5	5	-	-	-	-	-	-	13	5	8
Zimbabwe	10	6	4	10	6	4	3	2	1	3	2	1	7	4	3
Muu Afriikka - Rest of Africa	67	46	21	58	41	17	12	7	5	9	5	4	55	39	16

5.03 Maahan- ja maastamuutto lähtö-/tulomaan ja sukupuolen mukaan 2011

In- och utvandring efter ut-/invandringsland och kön 2011

Immigration and emigration by country of exit/entry and sex 2011

(jatk.)

(forts.)

(cont.)

Lähtö-/tulomaa Utvandrings-/invandringsland From/to country	Maahanmuutto - Invandring - Immigration						Maastamuutto - Utvandring - Emigration						Nettomaahanmuutto Nettoinvandring Net immigration		
	Yhteensä Totalt Total	Sukupuoli Kön Sex		Ulkomaan kansalaisia Utländska medborgare Foreign citizens			Yhteensä Totalt Total	Sukupuoli Kön Sex		Suomen kansalaisia Finska medborgare Finnish citizens			Yhteensä Totalt Total	Sukupuoli Kön - Sex	
		Miehet Män Men	Naiset Kvinnor Women	Yhteensä Totalt Total	M	N/K/F		Miehet Män Men	Naiset Kvinnor Women	Yhteensä Totalt Total	M	N/K/F		Miehet Män Men	Naiset Kvinnor Women
	Amerikka - America	1587	855	732	795	449	346	1305	654	651	1012	484	528	282	201
Kanada - Canada	201	100	101	79	38	41	174	88	86	121	58	63	27	12	15
USA - United States	929	506	423	350	211	139	991	483	508	806	373	433	-62	23	-85
Argentiina - Argentina	29	19	10	20	14	6	10	4	6	7	3	4	19	15	4
Brasilia - Brazil	125	52	73	100	38	62	54	36	18	25	20	5	71	16	55
Chile	27	17	10	17	9	8	20	12	8	15	11	4	7	5	2
Dominikaaninen tasavalta - Dominican Republic	16	7	9	15	6	9	1	-	1	-	-	-	15	7	8
Ecuador	15	9	6	11	8	3	5	4	1	4	3	1	10	5	5
Kolumbia - Colombia	37	20	17	28	15	13	1	1	-	1	1	-	36	19	17
Kuuba - Cuba	23	18	5	22	17	5	1	1	-	-	-	-	22	17	5
Meksiko - Mexico	84	47	37	71	41	30	22	9	13	16	5	11	62	38	24
Peru	24	12	12	21	12	9	7	3	4	4	2	2	17	9	8
Uruguay	15	9	6	10	7	3	5	4	1	5	4	1	10	5	5
Venezuela	17	10	7	17	10	7	2	1	1	-	-	-	15	9	6
Muu Amerikka - Rest of America	45	29	16	34	23	11	12	8	4	8	4	4	33	21	12
Aasia - Asia	5736	2876	2860	5148	2546	2602	1128	658	470	596	370	226	4608	2218	2390
Afganistan	196	121	75	193	120	73	2	2	-	1	1	-	194	119	75
Arabiemiirikunnat - United Arab Emirates	78	38	40	24	11	13	91	49	42	83	44	39	-13	-11	-2
Azerbaidžan - Azerbaijan	23	12	11	22	12	10	-	-	-	-	-	-	23	12	11
Georgia	11	7	4	11	7	4	1	1	-	1	1	-	10	6	4
Bangladesh	171	104	67	167	102	65	4	2	2	-	-	-	167	102	65
Filippiinit - Philippines	234	90	144	213	76	137	21	12	9	13	10	3	213	78	135
Indonesia	38	18	20	26	8	18	5	4	1	3	3	-	33	14	19
Intia - India	541	341	200	528	331	197	218	137	81	27	17	10	323	204	119
Irak - Iraq	511	361	150	504	359	145	28	15	13	19	8	11	483	346	137
Iran - Islamic Republic of Iran	411	221	190	398	215	183	9	5	4	3	2	1	402	216	186
Israel	75	38	37	38	21	17	27	14	13	19	8	11	48	24	24
Japani - Japan	138	53	85	101	31	70	100	56	44	46	27	19	38	-3	41
Jordania - Jordan	45	19	26	40	16	24	2	1	1	1	1	-	43	18	25
Kambodža - Cambodia	12	5	7	9	3	6	-	-	-	-	-	-	12	5	7
Kazakstan - Kazakhstan	17	9	8	16	8	8	-	-	-	-	-	-	17	9	8
Kiina - China	882	382	500	730	301	429	291	166	125	187	114	73	591	216	375
Kirgisia - Kyrgystan	11	10	1	7	6	1	-	-	-	-	-	-	11	10	1
Korean tasavalta - Rep. of Korea	101	47	54	85	39	46	45	25	20	22	14	8	56	22	34
Libanon - Lebanon	18	11	7	15	8	7	1	-	1	-	-	-	17	11	6
Malesia - Malaysia	35	16	19	25	9	16	25	16	9	21	14	7	10	-	10
Myanmar	13	8	5	12	8	4	-	-	-	-	-	-	13	8	5
Nepal	253	186	67	253	186	67	5	4	1	1	-	1	248	182	66
Pakistan	219	149	70	219	149	70	12	8	4	-	-	-	207	141	66
Palestiina - Palestinian Territory	11	8	3	11	8	3	-	-	-	-	-	-	11	8	3
Saudi-Arabia	15	8	7	10	6	4	23	12	11	22	11	11	-8	-4	-4
Singapore	80	42	38	23	8	15	63	38	25	40	31	9	17	4	13
Sri Lanka	59	32	27	57	31	26	6	3	3	3	2	1	53	29	24
Syyria - Syrian Arab Republic	231	119	112	228	117	111	5	4	1	4	3	1	226	115	111
Thaimaa - Thailand	884	255	629	795	197	598	109	62	47	65	50	15	775	193	582
Uzbekistan	16	7	9	10	5	5	-	-	-	-	-	-	16	7	9
Vietnam - Viet Nam	362	142	220	350	136	214	24	17	7	5	4	1	338	125	213
Muu Aasia - Rest of Asia	45	17	28	28	12	16	11	5	6	10	5	5	34	12	22
Oseania - Oceania	275	161	114	88	64	24	263	113	150	209	81	128	12	48	-36
Australia	237	138	99	72	51	21	228	97	131	178	68	110	9	41	-32
Uusi-Seelanti - New Zealand	38	23	15	16	13	3	34	16	18	31	13	18	4	7	-3
Tuntematon - Unknown	329	167	162	90	56	34	46	32	14	13	8	5	283	135	148

5.04 Maahanmuutto kansalaisuuden, syntymämaan ja kielen mukaan 2011

Invandring efter medborgarskap, födelseland och språk 2011

Immigration by citizenship, country of birth and language 2011

Kansalaisuus Medborgarskap Citizenship	Kaikki muuttaneet - Alla invandrare - All immigrants				Suomessa syntyneet - Födda i Finland - Born in Finland				Ulkomailla syntyneet - Födda i utlandet - Born in foreign country			
	Yhteensä Totalt				Yhteensä Totalt				Yhteensä Totalt			
	Kieli - Totalt Total	Språk - Language			Kieli - Totalt Total	Språk - Language			Kieli - Totalt Total	Språk - Language		
	Suomi Finska Finnish	Ruotsi Svenska Swedish	Muu Annat Other		Suomi Finska Finnish	Ruotsi Svenska Swedish	Muu Annat Other		Suomi Finska Finnish	Ruotsi Svenska Swedish	Muu Annat Other	
Yhteensä - Totalt - Total	29481	7483	1662	20336	7407	6210	1049	148	22074	1273	613	20188
Eurooppa - Europe	12089	235	461	11393	170	116	34	20	11919	119	427	11373
EU-maat - EU-countries	8429	185	457	7787	159	113	34	12	8270	72	423	7775
Suomi - Finland	9065	7186	1190	689	7220	6089	1015	116	1845	1097	175	573
Alankomaat - Netherlands	80	1	-	79	1	1	-	-	79	-	-	79
Belgia - Belgium	43	-	1	42	1	-	1	-	42	-	-	42
Britannia - United Kingdom	344	-	1	343	2	-	1	1	342	-	-	342
Bulgaria	195	-	-	195	1	-	-	1	194	-	-	194
Espanja - Spain	183	2	-	181	1	1	-	-	182	1	-	181
Irlanti - Ireland	49	-	-	49	-	-	-	-	49	-	-	49
Italia - Italy	161	-	-	161	-	-	-	-	161	-	-	161
Itävalta - Austria	29	-	-	29	-	-	-	-	29	-	-	29
Kreikka - Greece	85	-	1	84	-	-	-	-	85	-	1	84
Kypros - Cyprus	7	-	-	7	-	-	-	-	7	-	-	7
Latvia - Latvia	219	-	-	219	3	-	-	3	216	-	-	216
Liettua - Lithuania	121	-	-	121	-	-	-	-	121	-	-	121
Luxemburg - Luxembourg	2	-	-	2	-	-	-	-	2	-	-	2
Malta	1	-	-	1	-	-	-	-	1	-	-	1
Portugali - Portugal	42	-	-	42	-	-	-	-	42	-	-	42
Puola - Poland	325	-	-	325	1	-	-	1	324	-	-	324
Ranska - France	176	2	-	174	2	1	-	1	174	1	-	173
Romania - Romania	258	-	-	258	-	-	-	-	258	-	-	258
Ruotsi - Sweden	674	174	453	47	141	109	32	-	533	65	421	47
Saksa - Germany	307	-	-	307	-	-	-	-	307	-	-	307
Slovakia	37	-	-	37	-	-	-	-	37	-	-	37
Slovenia	11	-	-	11	-	-	-	-	11	-	-	11
Tanska - Denmark	52	-	1	51	-	-	-	-	52	-	1	51
Tšekki - Czech Republic	47	-	-	47	-	-	-	-	47	-	-	47
Unkari - Hungary	277	-	-	277	-	-	-	-	277	-	-	277
Viro - Estonia	4704	6	-	4698	6	1	-	5	4698	5	-	4693
Albania	21	1	-	20	-	-	-	-	21	1	-	20
Bosnia ja Hertsegovina - Bosnia and Herzegovina	28	-	-	28	1	-	-	1	27	-	-	27
Kroatia - Croatia	20	-	-	20	1	-	-	1	19	-	-	19
Makedonia	21	-	-	21	-	-	-	-	21	-	-	21
Norja - Norway	67	4	3	60	3	3	-	-	64	1	3	60
Serbia	32	-	-	32	-	-	-	-	32	-	-	32
Sveitsi - Switzerland	35	-	-	35	-	-	-	-	35	-	-	35
Turkki - Turkey	312	-	-	312	-	-	-	-	312	-	-	312
Ukraina - Ukraine	271	-	1	270	1	-	-	1	270	-	1	269
Valko-Venäjä - Belarus	38	-	-	38	-	-	-	-	38	-	-	38
Venäjä - Russia	2795	45	-	2750	5	-	-	5	2790	45	-	2745
Muu Eurooppa - Rest of Europe	20	-	-	20	-	-	-	-	20	-	-	20
Afrikka - Africa	1 869	10	1	1 858	5	1	-	4	1 864	9	1	1 854
Algeria	34	-	-	34	-	-	-	-	34	-	-	34
Angola	35	-	-	35	-	-	-	-	35	-	-	35
Egypti - Egypt	60	-	-	60	1	-	-	1	59	-	-	59
Eritrea	19	-	-	19	-	-	-	-	19	-	-	19
Etelä-Afrikka - South Africa	15	3	1	11	-	-	-	-	15	3	1	11
Etiopia - Ethiopia	106	4	-	102	1	1	-	-	105	3	-	102
Gambia	56	1	-	55	-	-	-	-	56	1	-	55
Ghana	72	-	-	72	-	-	-	-	72	-	-	72
Kamerun - Cameroon	49	-	-	49	-	-	-	-	49	-	-	49
Kenia - Kenya	70	1	-	69	-	-	-	-	70	1	-	69
Kongon demokraattinen tasavalta The Democratic Republic of the Congo	103	-	-	103	-	-	-	-	103	-	-	103
Marokko - Morocco	87	-	-	87	-	-	-	-	87	-	-	87
Mauritania	12	-	-	12	-	-	-	-	12	-	-	12
Nigeria	242	1	-	241	-	-	-	-	242	1	-	241
Sambia - Zambia	13	-	-	13	-	-	-	-	13	-	-	13
Somalia	745	-	-	745	3	-	-	3	742	-	-	742
Tansania - United Rep. of Tanzania	26	-	-	26	-	-	-	-	26	-	-	26
Tunisia	25	-	-	25	-	-	-	-	25	-	-	25
Muu Afrikka - Rest of Africa	100	-	-	100	-	-	-	-	100	-	-	100
Amerikka - America	790	6	1	783	2	2	-	-	788	4	1	783
Kanada - Canada	72	-	1	71	-	-	-	-	72	-	1	71
USA - United States	316	5	-	311	2	2	-	-	314	3	-	311
Argentiina	18	-	-	18	-	-	-	-	18	-	-	18
Brasilia - Brazil	118	-	-	118	-	-	-	-	118	-	-	118
Chile	22	-	-	22	-	-	-	-	22	-	-	22
Dominikaaninen tasavalta - Dominican Republic	15	-	-	15	-	-	-	-	15	-	-	15
Ecuador	14	-	-	14	-	-	-	-	14	-	-	14
Kolumbia - Colombia	28	1	-	27	-	-	-	-	28	1	-	27
Kuuba - Cuba	24	-	-	24	-	-	-	-	24	-	-	24
Meksiko - Mexico	78	-	-	78	-	-	-	-	78	-	-	78
Peru	24	-	-	24	-	-	-	-	24	-	-	24
Venezuela	17	-	-	17	-	-	-	-	17	-	-	17
Muu Amerikka - Rest of America	44	-	-	44	-	-	-	-	44	-	-	44

5.04 Maahanmuutto kansalaisuuden, syntymämaan ja kielen mukaan 2011

(jatk.)

Invandring efter medborgarskap, födelseland och språk 2011

(forts.)

Immigration by citizenship, country of birth and language 2011

(cont.)

Kansalaisuus Medborgarskap Citizenship	Kaikki muuttaneet - Alla invandrare - All immigrants				Suomessa syntyneet - Födda i Finland - Born in Finland				Ulkomailla syntyneet - Födda i utlandet - Born in foreign country			
	Yhteensä				Yhteensä				Yhteensä			
	Totalt Total	Kieli - Språk - Language			Totalt Total	Kieli - Språk - Language			Totalt Total	Kieli - Språk - Language		
	Suomi Finska Finnish	Ruotsi Svenska Swedish	Muu Annat Other		Suomi Finska Finnish	Ruotsi Svenska Swedish	Muu Annat Other		Suomi Finska Finnish	Ruotsi Svenska Swedish	Muu Annat Other	
Asia - Asia	5316	36	3	5277	7	-	-	7	5309	36	3	5270
Afganistan - Afghanistan	373	-	-	373	-	-	-	-	373	-	-	373
Azerbaidžan	20	-	-	20	-	-	-	-	20	-	-	20
Bangladesh	182	-	-	182	1	-	-	1	181	-	-	181
Filippiinit - Philippines	225	4	2	219	-	-	-	-	225	4	2	219
Indonesia	29	-	-	29	-	-	-	-	29	-	-	29
Intia - India	573	5	-	568	2	-	-	2	571	5	-	566
Irak - Iraq	719	-	-	719	-	-	-	-	719	-	-	719
Iran - Islamic Republic of Iran	268	-	-	268	-	-	-	-	268	-	-	268
Israel	32	-	-	32	1	-	-	1	31	-	-	31
Japani - Japan	115	-	-	115	-	-	-	-	115	-	-	115
Jordania - Jordan	18	-	-	18	-	-	-	-	18	-	-	18
Kazakstan	22	-	-	22	-	-	-	-	22	-	-	22
Kiina - China	763	21	-	742	2	-	-	2	761	21	-	740
Korean tasavalta - Rep. of Korea	95	-	-	95	-	-	-	-	95	-	-	95
Malesia - Malaysia	19	-	-	19	-	-	-	-	19	-	-	19
Myanmar	154	-	-	154	-	-	-	-	154	-	-	154
Nepal	269	-	-	269	-	-	-	-	269	-	-	269
Pakistan	227	-	-	227	-	-	-	-	227	-	-	227
Singapore	16	-	-	16	-	-	-	-	16	-	-	16
Sri Lanka	89	-	-	89	-	-	-	-	89	-	-	89
Syyria - Syrian Arab Republic	46	-	-	46	-	-	-	-	46	-	-	46
Thaimaa - Thailand	625	6	1	618	1	-	-	1	624	6	1	617
Vietnam - Viet Nam	360	-	-	360	-	-	-	-	360	-	-	360
Muu Aasia - Rest of Asia	77	-	-	77	-	-	-	-	77	-	-	77
Oseania - Oceania	58	2	-	56	2	2	-	-	56	-	-	56
Australia - Australia	41	2	-	39	2	2	-	-	39	-	-	39
Muu Oseania - Rest of Oceania	17	-	-	17	-	-	-	-	17	-	-	17
Ilman kansalaisuutta ja tuntema! Without nationality and unknown	294	8	6	280	1	-	-	1	293	8	6	279

5.05 Maastamuutto kansalaisuuden, syntymämaan ja kielen mukaan 2011

Utvandring efter medborgarskap, födelseland och språk 2011

Emigration by citizenship, country of birth and language 2011

Kansalaisuus Medborgarskap Citizenship	Kaikki muuttaneet - Alla utvandrare - All emigrants				Suomessa syntyneet - Födda i Finland - Born in Finland				Ulkomailla syntyneet - Födda i utlandet - Born in foreign country			
	Yhteensä				Yhteensä				Yhteensä			
	Totalt Total	Kieli - Språk - Language			Totalt Total	Kieli - Språk - Language			Totalt Total	Kieli - Språk - Language		
	Suomi Finska Finnish	Ruotsi Svenska Swedish	Muu Annat Other		Suomi Finska Finnish	Ruotsi Svenska Swedish	Muu Annat Other		Suomi Finska Finnish	Ruotsi Svenska Swedish	Muu Annat Other	
Yhteensä - Totalt - Total	12660	7333	1663	3664	8482	6844	1273	365	4178	489	390	3299
Eurooppa - Europe	2227	107	292	1828	160	53	21	86	2067	54	271	1742
EU-maat - EU-countries	1871	105	291	1475	144	52	21	71	1727	53	270	1404
Suomi - Finland	9326	7219	1371	736	8260	6785	1252	223	1066	434	119	513
Alankomaat - Netherlands	53	-	1	52	2	-	1	1	51	-	-	51
Belgia - Belgium	13	-	-	13	-	-	-	-	13	-	-	13
Britannia - United Kingdom	113	-	-	113	-	-	-	-	113	-	-	113
Bulgaria	12	-	-	12	-	-	-	-	12	-	-	12
Espanja - Spain	47	2	-	45	2	1	-	1	45	1	-	44
Irlanti - Ireland	16	-	-	16	1	-	-	1	15	-	-	15
Italia - Italy	53	-	-	53	5	-	-	5	48	-	-	48
Itävalta - Austria	20	-	1	19	2	-	-	2	18	-	1	17
Kreikka - Greece	17	-	-	17	1	-	-	1	16	-	-	16
Latvia - Latvia	23	1	-	22	-	-	-	-	23	1	-	22
Liettua - Lithuania	14	-	-	14	2	-	-	2	12	-	-	12
Portugali - Portugal	15	-	-	15	-	-	-	-	15	-	-	15
Puola - Poland	119	-	-	119	7	-	-	7	112	-	-	112
Ranska - France	106	1	1	104	6	-	-	6	100	1	1	98
Romania	28	-	-	28	1	-	-	1	27	-	-	27
Ruotsi - Sweden	405	92	285	28	68	48	18	2	337	44	267	26
Saksa - Germany	193	1	2	190	17	1	1	15	176	-	1	175
Slovakia	17	-	-	17	3	-	-	3	14	-	-	14
Slovenia	2	-	-	2	-	-	-	-	2	-	-	2
Tanska - Denmark	31	2	1	28	2	1	1	-	29	1	-	28
Tšekki - Czech Republic	23	-	-	23	-	-	-	-	23	-	-	23
Unkari - Hungary	61	-	-	61	3	-	-	3	58	-	-	58
Viro - Estonia	490	6	-	484	22	1	-	21	468	5	-	463
Islanti - Iceland	7	-	-	7	-	-	-	-	7	-	-	7
Norja - Norway	47	1	1	45	4	1	-	3	43	-	1	42
Sveitsi - Switzerland	32	-	-	32	2	-	-	2	30	-	-	30
Turkki - Turkey	30	-	-	30	3	-	-	3	27	-	-	27
Ukraina - Ukraine	16	-	-	16	-	-	-	-	16	-	-	16
Venäjä - Russia	198	1	-	197	7	-	-	7	191	1	-	190
Muu Eurooppa - Rest of Europe	26	-	-	26	-	-	-	-	26	-	-	26

5.05 Maastamuutto kansalaisuuden, syntymämaan ja kielen mukaan 2011

(jatk.)

Utvandring efter medborgarskap, födelseland och språk 2011

(forts.)

Emigration by citizenship, country of birth and language 2011

(cont.)

Kansalaisuus Medborgarskap Citizenship	Kaikki muuttaneet - Alla utvandrare - All emigrants				Suomessa syntyneet - Födda i Finland - Born in Finland				Ulkomailla syntyneet - Födda i utlandet - Born in foreign country			
	Yhteensä Totalt Total	Kieli - Språk - Language			Yhteensä Totalt Total	Kieli - Språk - Language			Yhteensä Totalt Total	Kieli - Språk - Language		
		Suomi	Ruotsi	Muu		Suomi	Ruotsi	Muu		Suomi	Ruotsi	Muu
		Finska Finnish	Svenska Swedish	Annat Other		Finska Finnish	Svenska Swedish	Annat Other		Finska Finnish	Svenska Swedish	Annat Other
Afrikka - Africa	102	-	-	102	2	-	-	2	100	-	-	100
Etelä-Afrikka - South Africa	12	-	-	12	-	-	-	-	12	-	-	12
Nigeria	19	-	-	19	2	-	-	2	17	-	-	17
Tunisia	9	-	-	9	-	-	-	-	9	-	-	9
Muu Afrikka - Rest of Africa	62	-	-	62	-	-	-	-	62	-	-	62
Amerikka - America	257	2	-	255	7	1	-	6	250	1	-	249
Kanada - Canada	32	1	-	31	1	-	-	1	31	1	-	30
USA - United States	145	1	-	144	3	1	-	2	142	-	-	142
Brasilia - Brazil	38	-	-	38	3	-	-	3	35	-	-	35
Meksiko - Mexico	9	-	-	9	-	-	-	-	9	-	-	9
Muu Amerikka - Rest of America	33	-	-	33	-	-	-	-	33	-	-	33
Aasia - Asia	696	2	-	694	43	2	-	41	653	-	-	653
Filippiinit - Philippines	12	-	-	12	-	-	-	-	12	-	-	12
Intia - India	239	-	-	239	15	-	-	15	224	-	-	224
Irak - Iraq	17	-	-	17	-	-	-	-	17	-	-	17
Iran - Iran, Islamic Rep. of	20	-	-	20	3	-	-	3	17	-	-	17
Israel	19	1	-	18	3	1	-	2	16	-	-	16
Japani - Japan	77	-	-	77	7	-	-	7	70	-	-	70
Kiina - China	135	-	-	135	7	-	-	7	128	-	-	128
Korean tasavalta - Korea, Rep. of Korea	31	1	-	30	6	1	-	5	25	-	-	25
Nepal	10	-	-	10	-	-	-	-	10	-	-	10
Pakistan	22	-	-	22	1	-	-	1	21	-	-	21
Singapore	12	-	-	12	-	-	-	-	12	-	-	12
Thaimaa - Thailand	46	-	-	46	-	-	-	-	46	-	-	46
Vietnam - Viet Nam	23	-	-	23	1	-	-	1	22	-	-	22
Muu Aasia - Rest of Asia	33	-	-	33	-	-	-	-	33	-	-	33
Oseania - Oceania	33	3	-	30	4	3	-	1	29	-	-	29
Australia - Australia	29	3	-	26	4	3	-	1	25	-	-	25
Muu Oseania - Rest of Oceania	4	-	-	4	-	-	-	-	4	-	-	4
Ilman kansalaisuutta tai tuntematon - Without nationality and unknown	19	-	-	19	6	-	-	6	13	-	-	13

5.06 Maahan- ja maastamuutto iän, kielen ja sukupuolen mukaan 2011

In- och utvandring efter ålder, språk och kön 2011

Immigration and emigration by age, language and sex 2011

Ikä Ålder Age	Kaikki muuttaneet - Alla in- och utvandrare - All immigrants and emigrants											
	Yhteensä Totalt Total	Miehet Män Males	Naiset Kvinnor Females	Kieli - Språk - Language								
				Suomi - Finska - Finnish		Ruotsi - Svenska - Swedish		Muu - Annat - Other				
				Yht./Tot.	M	N/K/F	Yht./Tot.	M	N/K/F	Yht./Tot.	M	N/K/F
Maahanmuutto - Invandring - Immigration	29481	15101	14380	7483	3615	3868	1662	853	809	20336	10633	9703
0-4	2575	1352	1223	913	480	433	160	79	81	1502	793	709
5-9	1677	844	833	447	208	239	82	36	46	1148	600	548
10-14	1236	654	582	219	118	101	39	20	19	978	516	462
15-19	1851	935	916	344	149	195	111	47	64	1396	739	657
20-24	4549	2094	2455	815	304	511	360	149	211	3374	1641	1733
25-29	5179	2665	2514	986	412	574	267	138	129	3926	2115	1811
30-34	3842	2072	1770	945	443	502	174	98	76	2723	1531	1192
35-39	2625	1393	1232	694	350	344	108	62	46	1823	981	842
40-44	1788	974	814	463	262	201	81	50	31	1244	662	582
45-49	1347	727	620	360	207	153	58	37	21	929	483	446
50-54	962	463	499	292	167	125	52	34	18	618	262	356
55-59	644	323	321	242	134	108	52	32	20	350	157	193
60-64	454	237	217	252	127	125	39	25	14	163	85	78
65-69	322	169	153	230	122	108	25	16	9	67	31	36
70-	430	199	231	281	132	149	54	30	24	95	37	58
Maastamuutto - Utvandring - Emigration	12660	6291	6369	7333	3428	3905	1663	793	870	3664	2070	1594
0-4	924	488	436	536	290	246	114	57	57	274	141	133
5-9	630	309	321	363	178	185	57	20	37	210	111	99
10-14	413	216	197	224	128	96	42	23	19	147	65	82
15-19	596	208	388	330	110	220	156	50	106	110	48	62
20-24	1772	682	1090	1040	361	679	386	148	238	346	173	173
25-29	2209	974	1235	1324	525	799	306	141	165	579	308	271
30-34	1847	952	895	1058	486	572	175	98	77	614	368	246
35-39	1300	746	554	693	364	329	112	63	49	495	319	176
40-44	875	513	362	490	273	217	74	45	29	311	195	116
45-49	663	371	292	404	210	194	62	36	26	197	125	72
50-54	458	284	174	268	164	104	44	30	14	146	90	56
55-59	348	206	142	208	126	82	44	27	17	96	53	43
60-64	307	174	133	197	112	85	40	23	17	70	39	31
65-69	149	89	60	90	51	39	21	16	5	38	22	16
70-	169	79	90	108	50	58	30	16	14	31	13	18

5.07 Maahan-, maasta- ja nettomaahanmuutto iän, kansalaisuuden, kielen ja sukupuolen mukaan 2011

In- och utvandring efter ålder, medborgarskap, språk och kön 2011
Immigration and emigration by age, citizenship, language and sex 2011

Ikä Ålder Age	Suomen kansalaisia - Finska medborgare - Finnish citizens						Ulkomaisten kansalaisia - Utländska medborgare - Foreign citizens					
	Yhteensä Totalt Total	Miehet Män Males	Naiset Kvinnor Females	Kieli - Språk - Language			Yhteensä Totalt Total	Miehet Män Males	Naiset Kvinnor Females	Kieli - Språk - Language		
				Suomi Finska Finnish	Ruotsi Svenska Swedish	Muu Annat Other				Suomi Finska Finnish	Ruotsi Svenska Swedish	Muu Annat Other

Maahanmuutto - Invandring - Immigration

Yhteensä Totalt - Total	9065	4391	4674	7186	1190	689	20416	10710	9706	297	472	19647
0-4	1196	620	576	857	132	207	1379	732	647	56	28	1295
5-9	569	266	303	438	58	73	1108	578	530	9	24	1075
10-14	288	150	138	217	29	42	948	504	444	2	10	936
15-19	465	207	258	334	83	48	1386	728	658	10	28	1348
20-24	1164	447	717	800	276	88	3385	1647	1738	15	84	3286
25-29	1229	519	710	977	198	54	3950	2146	1804	9	69	3872
30-34	1098	517	581	930	120	48	2744	1555	1189	15	54	2675
35-39	777	396	381	680	71	26	1848	997	851	14	37	1797
40-44	531	305	226	444	48	39	1257	669	588	19	33	1205
45-49	410	232	178	346	37	27	937	495	442	14	21	902
50-54	318	186	132	267	36	15	644	277	367	25	16	603
55-59	270	150	120	226	35	9	374	173	201	16	17	341
60-64	259	132	127	235	20	4	195	105	90	17	19	159
65-69	227	123	104	210	12	5	95	46	49	20	13	62
70-74	141	80	61	124	14	3	67	30	37	21	5	41
75 -	123	61	62	101	21	1	99	28	71	35	14	50

Maastamuutto - Utvandring - Emigration

Yhteensä Totalt - Total	9326	4333	4993	7219	1371	736	3334	1958	1376	114	292	2928
0-4	709	379	330	533	106	70	215	109	106	3	8	204
5-9	492	242	250	361	48	83	138	67	71	2	9	127
10-14	330	172	158	223	36	71	83	44	39	1	6	76
15-19	517	172	345	323	142	52	79	36	43	7	14	58
20-24	1464	517	947	1030	343	91	308	165	143	10	43	255
25-29	1630	652	978	1312	244	74	579	322	257	12	62	505
30-34	1251	579	672	1049	137	65	596	373	223	9	38	549
35-39	841	441	400	687	88	66	459	305	154	6	24	429
40-44	591	334	257	484	49	58	284	179	105	6	25	253
45-49	480	250	230	397	48	35	183	121	62	7	14	162
50-54	307	192	115	254	30	23	151	92	59	14	14	123
55-59	247	146	101	199	31	17	101	60	41	9	13	79
60-64	235	134	101	190	33	12	72	40	32	7	7	58
65-69	111	64	47	88	13	10	38	25	13	2	8	28
70-74	66	35	31	47	14	5	20	9	11	6	3	11
75 -	55	24	31	42	9	4	28	11	17	13	4	11

Nettomaahanmuutto - Nettoinvandring - Net migration

Yhteensä Totalt - Total	-261	58	-319	-33	-181	-47	17082	8752	8330	183	180	16719
0-4	487	241	246	324	26	137	1164	623	541	53	20	1091
5-9	77	24	53	77	10	-10	970	511	459	7	15	948
10-14	-42	-22	-20	-6	-7	-29	865	460	405	1	4	860
15-19	-52	35	-87	11	-59	-4	1307	692	615	3	14	1290
20-24	-300	-70	-230	-230	-67	-3	3077	1482	1595	5	41	3031
25-29	-401	-133	-268	-335	-46	-20	3371	1824	1547	-3	7	3367
30-34	-153	-62	-91	-119	-17	-17	2148	1182	966	6	16	2126
35-39	-64	-45	-19	-7	-17	-40	1389	692	697	8	13	1368
40-44	-60	-29	-31	-40	-1	-19	973	490	483	13	8	952
45-49	-70	-18	-52	-51	-11	-8	754	374	380	7	7	740
50-54	11	-6	17	13	6	-8	493	185	308	11	2	480
55-59	23	4	19	27	4	-8	273	113	160	7	4	262
60-64	24	-2	26	45	-13	-8	123	65	58	10	12	101
65-69	116	59	57	122	-1	-5	57	21	36	18	5	34
70-74	75	45	30	77	-	-2	47	21	26	15	2	30
75 -	68	37	31	59	12	-3	71	17	54	22	10	39

5.08 Maahanmuutto muista EU-maista iän, kansalaisuuden, siviilisäädyn ja sukupuolen mukaan 2011

Invandring från övriga EU-länder efter ålder, medborgarskap, civilstånd och kön 2011

Immigration from other EU-countries by age, citizenship, marital status and sex 2011

Ikä Ålder Age	Kaikki muuttaneet Alla invandrare All immigrants	Suomen kansalaiset - Finska medborgare - Finnish citizens					Ulkomaisten kansalaiset - Utländska medborgare - Foreign citizens				
		Yhteensä Totalt Total	Siviilisääty - Civilstånd - Marital status				Yhteensä Totalt Total	Siviilisääty - Civilstånd - Marital status			
			Naimattomat Ogifta Single	Naimisissa Gifta Married	Lesket ja eronneet 1) Änk., änkl. & fränskilda 1) Widowed & divorced 1)	Parisuhte Partnerskap Registered partnership		Naimattomat Ogifta Single	Naimisissa Gifta Married	Lesket ja eronneet 1) Änk., änkl. & fränskilda 1) Widowed & divorced 1)	Parisuhte Partnerskap Registered partnership

Molemmat sukupuolet - Båda könen - Both sexes

Yhteensä Totalt - Total	14924	6154	4082	1515	551	6	8770	7250	1373	139	8
0-4	1186	551	551	-	-	-	635	635	-	-	-
5-9	818	338	338	-	-	-	480	480	-	-	-
10-14	544	194	194	-	-	-	350	350	-	-	-
15-19	669	331	329	2	-	-	338	333	5	-	-
20-24	2147	953	923	26	3	1	1194	1092	101	1	-
25-29	2487	944	791	138	15	-	1543	1284	246	9	4
30-34	1957	756	437	285	33	1	1201	875	308	17	1
35-39	1400	495	184	268	42	1	905	650	237	18	-
40-44	1080	330	95	177	57	1	750	570	160	20	-
45-49	846	283	74	133	74	2	563	428	120	13	2
50-54	594	219	62	84	73	-	375	280	78	16	1
55-59	398	181	29	81	71	-	217	163	45	9	-
60-64	288	192	29	105	58	-	96	56	34	6	-
65-69	225	177	30	96	51	-	48	25	17	6	-
70-74	131	109	10	70	29	-	22	6	9	7	-
75-	154	101	6	50	45	-	53	23	13	17	-

Miehet - Män - Males

Yhteensä Totalt - Total	7778	2894	1867	731	295	1	4884	4148	680	53	3
0-4	633	282	282	-	-	-	351	351	0	0	-
5-9	397	153	153	-	-	-	244	244	0	0	-
10-14	292	102	102	-	-	-	190	190	0	0	-
15-19	311	144	143	1	-	-	167	165	2	0	-
20-24	904	345	340	5	-	-	559	528	31	0	-
25-29	1261	397	341	54	2	-	864	753	105	3	3
30-34	1123	352	213	125	14	-	771	608	158	5	-
35-39	806	244	97	124	23	-	562	435	120	7	-
40-44	625	175	54	93	28	-	450	358	86	6	-
45-49	484	161	45	72	43	1	323	257	60	6	-
50-54	307	131	46	41	44	-	176	129	39	8	-
55-59	210	102	18	41	43	-	108	71	33	4	-
60-64	162	97	12	51	34	-	65	36	25	4	-
65-69	120	95	14	53	28	-	25	11	10	4	-
70-74	78	64	6	41	17	-	14	4	6	4	-
75-	65	50	1	30	19	-	15	8	5	2	-

Naiset - Kvinnor - Females

Yhteensä Totalt - Total	7146	3260	2215	784	256	5	3886	3102	693	86	5
0-4	553	269	269	-	-	-	284	284	-	-	-
5-9	421	185	185	-	-	-	236	236	-	-	-
10-14	252	92	92	-	-	-	160	160	-	-	-
15-19	358	187	186	1	-	-	171	168	3	-	-
20-24	1243	608	583	21	3	1	635	564	70	1	-
25-29	1226	547	450	84	13	-	679	531	141	6	1
30-34	834	404	224	160	19	1	430	267	150	12	1
35-39	594	251	87	144	19	1	343	215	117	11	-
40-44	455	155	41	84	29	1	300	212	74	14	-
45-49	362	122	29	61	31	1	240	171	60	7	2
50-54	287	88	16	43	29	-	199	151	39	8	1
55-59	188	79	11	40	28	-	109	92	12	5	-
60-64	126	95	17	54	24	-	31	20	9	2	-
65-69	105	82	16	43	23	-	23	14	7	2	-
70-74	53	45	4	29	12	-	8	2	3	3	-
75-	89	51	5	20	26	-	38	15	8	15	-

1) Sis. purkautuneet rekisteröidyt parisuhteet - Inkl. upplösta registrerade partnerskap - Incl. dissolved registered partnerships

5 MAAHAN- JA MAASTAMUUTTO - IN- OCH UTVANDRING - IMMIGRATION AND EMIGRATION

5.09 Maastamuutto muihin EU-maihin iän, kansalaisuuden, siviilisäädyn ja sukupuolen mukaan 2011

Utvandring till övriga EU-länder efter ålder, medborgarskap, civilstånd och kön 2011

Emigration to other EU-countries by age, citizenship, marital status and sex 2011

Ikä Ålder Age	Kaikki muuttaneet Alla utvandrare All emigrants	Suomen kansalaiset - Finska medborgare - Finnish citizens					Ulkomaiden kansalaiset - Utländska medborgare - Foreign citizens				
		Yhteensä Totalt Total	Siviilisäätty - Civilstånd - Marital status				Yhteensä Totalt Total	Siviilisäätty - Civilstånd - Marital status			
			Naimattomat Ogifta Single	Naimisissa Gifta Married	Lesket ja eronneet 1) Änk., änk. & fränskilda 1) Widowed & divorced 1)	Parisuhde Partnerskap Registered partnership		Naimattomat Ogifta Single	Naimisissa Gifta Married	Lesket ja eronneet 1) Änk., änk. & fränskilda 1) Widowed & divorced 1)	Parisuhde Partnerskap Registered partnership

Molemmat sukupuoli - Båda könen - Both sexes

Yhteensä Totalt - Total	8423	6420	4461	1428	520	11	2003	1337	551	112	3
0-4	571	456	456	-	-	-	115	115	-	-	-
5-9	355	275	275	-	-	-	80	80	-	-	-
10-14	234	182	182	-	-	-	52	52	-	-	-
15-19	454	402	397	5	-	-	52	52	-	-	-
20-24	1397	1209	1166	36	7	-	188	175	11	2	-
25-29	1550	1204	1005	173	25	1	346	276	65	4	1
30-34	1174	835	484	309	38	4	339	198	128	13	-
35-39	755	500	202	247	50	1	255	128	112	15	-
40-44	538	351	118	172	58	3	187	90	84	12	1
45-49	396	287	71	137	79	-	109	51	48	10	-
50-54	304	200	45	83	71	1	104	55	32	17	-
55-59	226	162	26	71	65	-	64	33	19	12	-
60-64	226	176	18	104	54	-	50	19	21	10	-
65-69	115	84	9	41	33	1	31	9	16	6	-
70-74	65	51	3	32	16	-	14	2	8	3	1
75 -	63	46	4	18	24	-	17	2	7	8	-

Miehet - Män - Males

Yhteensä Totalt - Total	4061	2875	1893	709	270	3	1186	820	309	54	3
0-4	291	231	231	-	-	-	60	60	-	-	-
5-9	167	127	127	-	-	-	40	40	-	-	-
10-14	117	94	94	-	-	-	23	23	-	-	-
15-19	138	115	115	-	-	-	23	23	-	-	-
20-24	511	415	404	11	-	-	96	94	1	1	-
25-29	672	483	405	70	8	-	189	162	24	2	1
30-34	599	382	231	137	14	-	217	143	69	5	-
35-39	437	263	110	119	34	-	174	94	68	12	-
40-44	323	199	71	98	29	1	124	66	53	4	1
45-49	224	151	41	69	41	-	73	35	31	7	-
50-54	190	125	30	51	43	1	65	40	18	7	-
55-59	144	99	18	41	40	-	45	23	14	8	-
60-64	121	96	10	60	26	-	25	12	10	3	-
65-69	68	49	2	25	21	1	19	3	12	4	-
70-74	32	25	2	18	5	-	7	2	4	-	1
75-	27	21	2	10	9	-	6	-	5	1	-

Naiset - Kvinnor - Females

Yhteensä Totalt - Total	4362	3545	2568	719	250	8	817	517	242	58	-
0-4	280	225	225	-	-	-	55	55	-	-	-
5-9	188	148	148	-	-	-	40	40	-	-	-
10-14	117	88	88	-	-	-	29	29	-	-	-
15-19	316	287	282	5	-	-	29	29	-	-	-
20-24	886	794	762	25	7	-	92	81	10	1	-
25-29	878	721	600	103	17	1	157	114	41	2	-
30-34	575	453	253	172	24	4	122	55	59	8	-
35-39	318	237	92	128	16	1	81	34	44	3	-
40-44	215	152	47	74	29	2	63	24	31	8	-
45-49	172	136	30	68	38	-	36	16	17	3	-
50-54	114	75	15	32	28	-	39	15	14	10	-
55-59	82	63	8	30	25	-	19	10	5	4	-
60-64	105	80	8	44	28	-	25	7	11	7	-
65-69	47	35	7	16	12	-	12	6	4	2	-
70-74	33	26	1	14	11	-	7	-	4	3	-
75-	36	25	2	8	15	-	11	2	2	7	-

1) Sis. purkautuneet rekisteröidyt parisuhteet - Inkl. upplösta registrerade partnerskap - Incl. dissolved registered partnerships

5.10 Maahanmuutto Pohjoismaista iän, kansalaisuuden, siviilisäädyn ja sukupuolen mukaan 2011

Invandring från de nordiska länderna efter ålder, medborgarskap, civilstånd och kön 2011
Immigration from Nordic countries by age, citizenship, marital status and sex 2011

Ikä Ålder Age	Kaikki muuttaneet Alla invandrare All immigrants	Suomen kansalaiset - Finska medborgare - Finnish citizens					Ulkomaisten kansalaiset - Utländska medborgare - Foreign citizens				
		Yhteensä Totalt Total	Siviilisääty - Civilstånd - Marital status				Yhteensä Totalt Total	Siviilisääty - Civilstånd - Marital status			
			Naimattomat Ogifta Single	Naimisissa Giftna Married	Lesket ja eronneet Änk., änkl. & fränskilda Widowed & divorced	Parisuhte Partnerskap Registered partnership		Naimattomat Ogifta Single	Naimisissa Giftna Married	Lesket ja eronneet Änk., änkl. & fränskilda Widowed & divorced	Parisuhte Partnerskap Registered partnership

Molemmat sukupuolet - Båda könen - Both sexes

Yhteensä	4401	3452	2442	656	352	2	949	708	191	49	1
Totalt - Total											
0-14	601	506	506	-	-	-	95	95	-	-	-
15-24	1069	875	849	25	1	-	194	186	8	-	-
25-44	1813	1387	915	385	85	2	426	318	100	7	1
45-64	654	495	139	167	189	-	159	92	49	18	-
65 -	264	189	33	79	77	-	75	17	34	24	-

Miehet - Män - Males

Yhteensä	2162	1599	1094	326	179	-	563	435	108	19	1
Totalt - Total											
0-14	317	267	267	-	-	-	50	50	-	-	-
15-24	397	302	296	6	-	-	95	93	2	-	-
25-44	943	665	431	194	40	-	278	209	66	2	1
45-64	372	269	83	81	105	-	103	69	24	10	-
65 -	133	96	17	45	34	-	37	14	16	7	-

Naiset - Kvinnor - Females

Yhteensä	2239	1853	1348	330	173	2	386	273	83	30	-
Totalt - Total											
0-14	284	239	239	-	-	-	45	45	-	-	-
15-24	672	573	553	19	1	-	99	93	6	-	-
25-44	870	722	484	191	45	2	148	109	34	5	-
45-64	282	226	56	86	84	-	56	23	25	8	-
65 -	131	93	16	34	43	-	38	3	18	17	-

5.11 Maastamuutto Pohjoismaihin iän, kansalaisuuden, siviilisäädyn ja sukupuolen mukaan 2011

Utvandring till de nordiska länderna efter ålder, medborgarskap, civilstånd och kön 2011
Emigration to Nordic countries by age, citizenship, marital status and sex 2011

Ikä Ålder Age	Kaikki muuttaneet Alla utvandrare All emigrants	Suomen kansalaiset - Finska medborgare - Finnish citizens					Ulkomaisten kansalaiset - Utländska medborgare - Foreign citizens				
		Yhteensä Totalt Total	Siviilisääty - Civilstånd - Marital status				Yhteensä Totalt Total	Siviilisääty - Civilstånd - Marital status			
			Naimattomat Ogifta Single	Naimisissa Giftna Married	Lesket ja eronneet Änk., änkl. & fränskilda Widowed & divorced	Parisuhte Partnerskap Registered partnership		Naimattomat Ogifta Single	Naimisissa Giftna Married	Lesket ja eronneet Änk., änkl. & fränskilda Widowed & divorced	Parisuhte Partnerskap Registered partnership

Molemmat sukupuolet - Båda könen - Both sexes

Yhteensä	3798	3173	2369	526	272	6	625	401	163	61	-
Totalt - Total											
0-14	425	370	370	-	-	-	55	55	-	-	-
15-24	1181	1072	1041	30	1	-	109	101	7	1	-
25-44	1637	1308	849	349	105	5	329	202	106	21	-
45-64	460	358	100	123	134	1	102	39	37	26	-
65 -	95	65	9	24	32	-	30	4	13	13	-

Miehet - Män - Males

Yhteensä	1746	1363	956	267	139	1	383	250	99	34	-
Totalt - Total											
0-14	208	175	175	-	-	-	33	33	-	-	-
15-24	389	331	321	10	-	-	58	57	-	1	-
25-44	826	618	391	174	53	-	208	131	64	13	-
45-64	268	202	63	69	69	1	66	25	25	16	-
65 -	55	37	6	14	17	-	18	4	10	4	-

Naiset - Kvinnor - Females

Yhteensä	2052	1810	1413	259	133	5	242	151	64	27	-
Totalt - Total											
0-14	217	195	195	-	-	-	22	22	-	-	-
15-24	792	741	720	20	1	-	51	44	7	-	-
25-44	811	690	458	175	52	5	121	71	42	8	-
45-64	192	156	37	54	65	-	36	14	12	10	-
65 -	40	28	3	10	15	-	12	-	3	9	-

5.12 Maahanmuutto siviilisäädyn, sukupuolen, kaupunkimaisuuden 1) ja maakunnan mukaan 2011

Invandring efter civilstånd, kön, urbaniseringsgrad 1) och landskap 2011

Immigration by marital status, sex, degree of urbanisation 1) and region 2011

Maakunta Landskapet Region	Yhteensä Totalt Total	Sukupuoli - Kön Sex		Siviilisääty - Civilstånd - Marital status								
		Miehet Män Males	Naiset Kvinnor Females	Naimattomat Ogifta - Single			Naimisissa 2) Gifta - Married			Lesket ja eronneet 2) Änkor/änklingar och fränskilda Widowed and divorced		
				Yht./Tot.	M	N/K/F	Yht./Tot.	M	N/K/F	Yht./Tot.	M	N/K/F
Koko maa Hela landet - Whole country	29481	15101	14380	20505	11244	9261	8020	3399	4621	956	458	498
Kaupunkimaiset kunnat Urbana kommuner - Urban municipalities	24301	12461	11840	16863	9214	7649	6709	2894	3815	729	353	376
Taajaan asutut kunnat Tätortskommuner - Semi-urban municipalities	2261	1153	1108	1545	876	669	616	232	384	100	45	55
Maaseutumaiset kunnat Landsbygdskommuner - Rural municipalities	2919	1487	1432	2097	1154	943	695	273	422	127	60	67
Uusimaa - Nyländ	13587	6958	6629	9475	5113	4362	3756	1666	2090	356	179	177
Varsinais-Suomi - Egentliga Finland	2050	1061	989	1324	743	581	642	286	356	84	32	52
Satakunta	636	333	303	420	241	179	173	71	102	43	21	22
Kanta-Häme - Egentliga Tavastland	586	298	288	421	229	192	148	60	88	17	9	8
Pirkanmaa - Birkaland	2068	1056	1012	1463	794	669	540	226	314	65	36	29
Päijät-Häme - Päijänne-Tavastland	680	313	367	390	197	193	259	100	159	31	16	15
Kymenlaakso - Kymmenedalen	878	455	423	628	347	281	229	100	129	21	8	13
Etelä-Karjala - Södra Karelen	637	289	348	420	214	206	199	69	130	18	6	12
Etelä-Savo - Södra Savolax	450	212	238	277	142	135	160	64	96	13	6	7
Pohjois-Savo - Norra Savolax	760	417	343	530	316	214	210	90	120	20	11	9
Pohjois-Karjala - Norra Karelen	617	308	309	413	238	175	190	61	129	14	9	5
Keski-Suomi - Mellersta Finland	854	416	438	560	300	260	264	101	163	30	15	15
Etelä-Pohjanmaa - Södra Österbotten	607	326	281	464	274	190	127	45	82	16	7	9
Pohjanmaa - Österbotten	1628	811	817	1184	635	549	396	163	233	48	13	35
Keski-Pohjanmaa - Mellersta Österbotten	226	131	95	174	104	70	47	23	24	5	4	1
Pohjois-Pohjanmaa - Norra Österbotten	1346	748	598	965	587	378	334	137	197	47	24	23
Kainuu - Kajanaland	277	158	119	181	120	61	81	31	50	15	7	8
Lappi - Lappland	959	502	457	666	370	296	199	86	113	94	46	48
Ahvenanmaa - Åland	635	309	326	550	280	270	66	20	46	19	9	10

5.13 Maastamuutto siviilisäädyn, sukupuolen, kaupunkimaisuuden 1) ja maakunnan mukaan 2011

Utvandring efter civilstånd, kön, urbaniseringsgrad 1) och landskap 2011

Emigration by marital status, sex, degree of urbanisation 1) and region 2011

Maakunta Landskapet Region	Yhteensä Totalt Total	Sukupuoli - Kön Sex		Siviilisääty - Civilstånd - Marital status								
		Miehet Män Males	Naiset Kvinnor Females	Naimattomat Ogifta - Single			Naimisissa 2) Gifta - Married			Lesket ja eronneet 2) Änkor/änklingar och fränskilda Widowed and divorced		
				Yht./Tot.	M	N/K/F	Yht./Tot.	M	N/K/F	Yht./Tot.	M	N/K/F
Koko maa Hela landet - Whole country	12660	6291	6369	8116	3959	4157	3651	1868	1783	893	464	429
Kaupunkimaiset kunnat Urbana kommuner - Urban municipalities	10487	5218	5269	6711	3284	3427	3102	1585	1517	674	349	325
Taajaan asutut kunnat Tätortskommuner - Semi-urban municipalities	991	509	482	634	318	316	250	134	116	107	57	50
Maaseutumaiset kunnat Landsbygdskommuner - Rural municipalities	1182	564	618	771	357	414	299	149	150	112	58	54
Uusimaa - Nyländ	6253	3116	3137	3946	1922	2024	1923	991	932	384	203	181
Varsinais-Suomi - Egentliga Finland	934	469	465	582	290	292	273	140	133	79	39	40
Satakunta	274	132	142	166	83	83	85	41	44	23	8	15
Kanta-Häme - Egentliga Tavastland	212	106	106	132	62	70	67	35	32	13	9	4
Pirkanmaa - Birkaland	1007	512	495	636	317	319	305	161	144	66	34	32
Päijät-Häme - Päijänne-Tavastland	290	141	149	174	84	90	88	44	44	28	13	15
Kymenlaakso - Kymmenedalen	252	131	121	155	84	71	73	40	33	24	7	17
Etelä-Karjala - Södra Karelen	201	104	97	120	60	60	63	31	32	18	13	5
Etelä-Savo - Södra Savolax	151	70	81	88	42	46	53	21	32	10	7	3
Pohjois-Savo - Norra Savolax	244	114	130	167	75	92	52	27	25	25	12	13
Pohjois-Karjala - Norra Karelen	164	72	92	108	46	62	45	20	25	11	6	5
Keski-Suomi - Mellersta Finland	385	204	181	241	126	115	117	61	56	27	17	10
Etelä-Pohjanmaa - Södra Österbotten	174	92	82	119	64	55	49	25	24	6	3	3
Pohjanmaa - Österbotten	619	297	322	443	209	234	136	67	69	40	21	19
Keski-Pohjanmaa - Mellersta Österbotten	84	39	45	62	27	35	17	9	8	5	3	2
Pohjois-Pohjanmaa - Norra Österbotten	584	304	280	362	186	176	174	91	83	48	27	21
Kainuu - Kajanaland	60	28	32	37	17	20	17	7	10	6	4	2
Lappi - Lappland	397	193	204	264	127	137	72	35	37	61	31	30
Ahvenanmaa - Åland	375	167	208	314	138	176	42	22	20	19	7	12

1) Tilastollinen kuntaryhitys 2012 - Statistisk kommungruppering 2012 - Statistical grouping of municipalities 2012

2) MI. rekisteröidyt parisuhteet - Inkl. registrerat partnerskap - Incl. registered partnership

Aluejako 1.1.2012 - Områdesindelning 1.1.2012 - Regional division 1.1.2012

5.14 15-vuotiaiden ja sitä vanhempien Suomen kansalaisten maahanmuutto lähtömaan ja koulutusasteen mukaan 2011

Invandring av finska medborgare (15 åriga eller äldre) efter utvandringsland och utbildningsnivå 2011

Immigration of Finnish citizens (aged 15 or over) by country of exit and educational level 2011

Lähtömaa Utvandringsland Country of exit	Yhteensä Totalt Total	Perusaste tai tuntematon Grundnivå eller okänd Basic education or unknown	Perusasteen jälkeinen koulutusaste Utbildningsnivå efter grundnivå Level of education after basic education				
			Keskiaste	Aiin korkea-aste	Alempi korkeakouluaste	Ylempi korkeakouluaste	Tutkija- koulutusaste
			Mellannivå Upper secondary education	Lägsta högre nivå First stage of tertiary education	Lägre högskolenivå Lower level of upper education	Högre högskolenivå Higher level of upper education	Forskarutbildnings- nivå Second stage of tertiary education

Maahanmuutto - Invandring - Immigration

Yhteensä - Totalt - Total	7012	1860	2497	447	918	1112	178
Eurooppa - Europe	5765	1527	2178	352	722	859	127
EU-maat yhteensä - EU-countries total	5071	1403	1938	276	614	733	107
Alankomaat - Netherlands	127	20	45	7	24	27	4
Belgia - Belgium	97	12	22	9	14	33	7
Britannia - United Kingdom	582	94	254	29	85	107	13
Bulgaria	5	2	1	-	2	-	-
Espanja - Spain	440	139	158	56	38	44	5
Irlanti - Ireland	80	7	42	6	17	8	-
Italia - Italy	101	33	31	9	11	15	2
Itävalta - Austria	52	4	18	5	8	14	3
Kreikka - Greece	69	34	22	4	3	6	-
Kypros - Cyprus	20	12	7	-	-	1	-
Latvia	15	-	6	3	2	4	-
Liettua - Lithuania	13	-	4	1	5	3	-
Luxemburg - Luxembourg	43	13	6	4	4	16	-
Malta	10	1	4	-	2	3	-
Portugali - Portugal	19	7	2	4	3	3	-
Puola - Poland	26	2	6	1	9	8	-
Ranska - France	146	23	47	4	27	35	10
Romania	1	-	-	-	1	-	-
Ruotsi - Sweden	2197	807	878	77	196	209	30
Saksa - Germany	447	98	105	35	59	128	22
Slovakia	4	-	1	-	1	2	-
Slovenia	2	-	2	-	-	-	-
Tanska - Denmark	338	28	173	6	72	51	8
Tšekki - Czech Republic	17	2	7	-	6	2	-
Unkari - Hungary	15	4	7	1	-	2	1
Viro - Estonia	205	61	90	15	25	12	2
EU:n ulkopuoliset Pohjoismaat Nordic countries outside EU	411	63	173	52	67	47	9
Islanti - Iceland	36	2	22	-	8	4	-
Norja - Norway	375	61	151	52	59	43	9
Muu Eurooppa - Rest of Europe	283	61	67	24	41	79	11
Afrikka - Africa	101	48	19	11	9	13	1
Amerikka - America	540	158	129	23	80	119	31
Aasia - Asia	378	65	90	42	79	88	14
Oseania - Oceania	140	36	40	15	20	26	3
Tuntematon - Unknown	88	26	41	4	8	7	2

5.15 15-vuotiaiden ja sitä vanhempien Suomen kansalaisten maastamuutto tulomaan ja koulutusasteen mukaan 2011

Utvandring av finska medborgare (15 åriga eller äldre) efter invandringsland och utbildningsnivå 2011

Emigration of Finnish citizens (aged 15 or over) by country of entry and educational level 2011

Tulomaa Invandringsland Country of entry	Yhteensä Totalt Total	Perusaste tai tuntematon Grundnivå eller okänd Basic education or unknown	Perusasteen jälkeinen koulutusaste Utbildningsnivå efter grundnivå Level of education after basic education				
			Keskiaste	Alin korkea-aste	Alempi korkeakouluaste	Ylempi korkeakouluaste	Tutkija- koulutusaste
			Mellannivå Upper secondary education	Lägsta högre nivå First stage of tertiary education	Lägre högskolenivå Lower level of upper education	Högre högskolenivå Higher level of upper education	Forskarutbildnings- nivå Second stage of tertiary education

Maastamuutto - Utvandring - Emigration

Yhteensä - Totalt - Total	7795	1657	2988	420	1182	1367	181
Eurooppa - Europe	6355	1394	2610	312	915	990	134
EU-maat yhteensä - EU-countries total	5507	1253	2283	251	776	834	110
Alankomaat - Netherlands	176	21	82	9	28	34	2
Belgia - Belgium	123	13	35	6	21	44	4
Britannia - United Kingdom	787	172	356	29	111	104	15
Bulgaria	5	2	2	-	-	1	-
Espanja - Spain	512	150	213	48	45	50	6
Irlanti - Ireland	83	13	45	2	14	9	-
Italia - Italy	109	17	50	9	13	17	3
Itävalta - Austria	83	7	32	5	19	16	4
Kreikka - Greece	23	5	7	2	2	7	-
Kypros - Cyprus	18	10	4	-	4	-	-
Latvia	22	3	9	2	4	4	-
Liettua - Lithuania	15	1	3	1	5	5	-
Luxemburg - Luxembourg	42	2	7	4	7	22	-
Malta	19	-	13	-	3	3	-
Portugali - Portugal	27	4	5	7	5	6	-
Puola - Poland	47	7	10	3	14	12	1
Ranska - France	195	26	62	9	36	52	10
Romania	7	1	2	-	2	1	1
Ruotsi - Sweden	1977	616	814	50	242	217	38
Saksa - Germany	571	84	176	29	116	148	18
Slovakia	3	-	2	-	-	1	-
Slovenia	5	-	3	-	-	2	-
Tanska - Denmark	361	31	214	9	52	50	5
Tšekki - Czech Republic	21	2	9	-	6	4	-
Unkari - Hungary	21	4	9	3	4	1	-
Viro - Estonia	255	62	119	24	23	24	3
EU:n ulkopuoliset Pohjoismaat Nordic countries outside EU	465	80	204	32	79	61	9
Islanti - Iceland	29	2	22	-	4	1	-
Norja - Norway	436	78	182	32	75	60	9
Muu Eurooppa - Rest of Europe	383	61	123	29	60	95	15
Afrikka - Africa	63	15	13	7	10	17	1
Amerikka - America	752	154	190	55	131	186	36
Aasia - Asia	442	57	107	39	93	139	7
Oseania - Oceania	174	30	68	6	32	35	3
Tuntematon - Unknown	9	7	-	1	1	-	-

6 SOLMITUT AVIOLIITOT - INGÄNGNA ÄKTENSKAP - MARRIAGES CONTRACTED

6.01 Avioliiton solmineet iän ja sukupuolen mukaan 2000 - 2011

Personer som ingått äktenskap efter ålder och kön 2000 - 2011
Newly married by age and sex 2000 - 2011

Ikä Ålder Age	2000	2001	2002	2003	2004	2005	2006	2007	2008	2009	2010	2011
Miehet - Män - Men												
Yhteensä	26762	25510	27641	26149	29629	29746	28708	30206	31590	30623	30476	29196
<i>Totalt - Total</i>												
-19	260	269	240	223	248	262	236	247	231	270	258	213
20-24	3344	3031	3075	2779	2897	2968	2762	2779	2789	2749	2596	2409
25-29	7235	7050	7617	7335	7806	8061	7518	7752	7960	7700	7697	7065
30-34	6141	5456	5923	5602	6200	6241	6166	6758	7091	6892	7096	6586
35-39	3720	3549	3808	3724	4303	4211	3989	4109	4168	3875	3956	3983
40-44	2103	2174	2408	2263	2855	2785	2822	2782	3118	2992	2836	2759
45-49	1644	1588	1867	1699	2123	2167	2087	2429	2655	2522	2494	2487
50-54	1179	1168	1301	1141	1405	1289	1391	1449	1492	1471	1436	1476
55-59	581	613	734	761	1000	1028	926	1008	1092	1012	983	1055
60-64	261	326	372	346	438	388	483	516	594	706	697	694
65-69	117	149	135	146	194	182	174	211	213	242	230	262
70-74	91	77	103	64	94	81	78	91	109	116	105	112
75-	86	60	58	66	66	83	76	75	78	76	92	95
Naiset - Kvinnor - Women												
Yhteensä	26150	24830	26969	25815	29342	29283	28236	29497	31014	29836	29952	28408
<i>Totalt - Total</i>												
-19	813	813	779	704	779	773	735	703	700	715	705	640
20-24	5648	5100	5047	4663	4826	5002	4626	4688	4608	4489	4350	3998
25-29	7575	7340	8262	8110	8876	8892	8585	8900	9256	8952	8984	8191
30-34	4931	4518	4756	4587	5175	5358	5207	5641	5938	5867	6014	5802
35-39	2838	2614	2956	2878	3598	3300	3105	3092	3285	3017	3127	3097
40-44	1630	1673	1851	1798	2148	2168	2164	2256	2497	2182	2270	2109
45-49	1302	1308	1597	1420	1818	1784	1754	2018	2334	2171	2133	2158
50-54	781	791	876	825	1023	974	959	1003	1127	1071	1014	1075
55-59	304	361	469	489	666	609	620	658	706	701	671	679
60-64	160	178	209	191	240	242	288	326	331	423	437	394
65-69	85	71	89	78	105	95	109	135	140	163	142	167
70-74	48	38	42	49	51	46	49	42	64	54	70	61
75-	35	25	36	23	37	40	35	35	28	31	35	37

6.02 Ensimmäisen avioliiton solmineet iän ja sukupuolen mukaan 2000 - 2011

Personer som ingått sitt första äktenskap efter ålder och kön 2000 - 2011
First marriages by age and sex 2000 - 2011

Ikä Ålder Age	2000	2001	2002	2003	2004	2005	2006	2007	2008	2009	2010	2011
Miehet - Män - Men												
Yhteensä	20364	19270	20999	20018	22524	22578	21881	22963	24145	23215	23349	21998
<i>Totalt - Total</i>												
-19	260	269	239	223	248	262	236	247	231	270	258	213
20-24	3328	3007	3049	2765	2870	2940	2737	2757	2767	2724	2577	2391
25-29	6996	6855	7437	7164	7575	7837	7303	7521	7753	7486	7474	6877
30-34	5307	4765	5206	4904	5553	5560	5552	6116	6442	6192	6418	5913
35-39	2569	2443	2678	2643	3165	3062	2979	3017	3155	2887	2979	2973
40-44	1017	1028	1237	1167	1601	1506	1582	1549	1792	1739	1649	1577
45-49	497	508	655	655	829	797	841	1040	1189	1078	1134	1132
50-54	246	235	302	281	360	327	344	405	466	442	456	491
55-59	83	92	108	133	199	188	201	183	204	226	223	250
60-64	26	31	59	48	69	58	70	80	111	117	131	124
65-69	19	22	13	24	33	23	23	31	19	30	27	37
70-74	11	11	12	7	13	11	7	11	13	18	16	13
75-	5	4	4	4	9	7	6	6	3	6	7	7
Naiset - Kvinnor - Women												
Yhteensä	20219	19111	20797	19933	22379	22619	21630	22582	23743	22835	23060	21561
<i>Totalt - Total</i>												
-19	812	812	779	700	779	770	733	701	699	714	704	639
20-24	5561	5010	4944	4596	4741	4910	4533	4587	4523	4422	4252	3905
25-29	7109	6922	7856	7712	8419	8434	8147	8430	8795	8487	8515	7739
30-34	3917	3634	3931	3711	4256	4435	4390	4758	5024	4918	5087	4884
35-39	1665	1526	1777	1753	2265	2134	1939	1984	2205	1987	2104	2028
40-44	610	635	775	756	990	984	962	1080	1216	1021	1131	1014
45-49	324	349	460	425	543	585	552	667	841	809	789	842
50-54	139	142	153	163	219	206	206	202	245	239	247	269
55-59	43	41	69	78	97	100	113	99	123	136	136	152
60-64	21	27	35	26	36	36	36	46	40	69	71	57
65-69	13	7	10	7	19	11	10	21	17	26	13	20
70-74	5	4	5	6	13	6	5	5	11	3	5	9
75-	-	2	3	-	2	8	4	2	4	4	6	3

6 SOLMITUT AVIOLIITOT - INGÅNGNA ÄKTENSKAP - MARRIAGES CONTRACTED

6.03 Uudelleen avoituneet naiset iän mukaan 2000 - 2011

Omgifta kvinnor efter ålder 2000 - 2011
Newly remarried women by age 2000 - 2011

Ikä Ålder Age	Vuosi - År - Year											
	2000	2001	2002	2003	2004	2005	2006	2007	2008	2009	2010	2011
Yhteensä Totalt - Total	5931	5719	6172	5882	6963	6664	6606	6915	7271	7001	6892	6847
-19	1	1	-	4	-	3	2	2	1	1	1	1
20-24	87	90	103	67	85	92	93	101	85	67	98	93
25-29	466	418	406	398	457	458	438	470	461	465	469	452
30-34	1014	884	825	876	919	923	817	883	914	949	927	918
35-39	1173	1088	1179	1125	1333	1166	1166	1108	1080	1030	1023	1069
40-44	1020	1038	1076	1042	1158	1184	1202	1176	1281	1161	1139	1095
45-49	978	959	1137	995	1275	1199	1202	1351	1493	1362	1344	1316
50-54	642	649	723	662	804	768	753	801	882	832	767	806
55-59	261	320	400	411	569	509	507	559	583	565	535	527
60-64	139	151	174	165	204	206	252	280	291	354	366	337
65-69	72	64	79	71	86	84	99	114	123	137	129	147
70-	78	57	70	66	73	72	75	70	77	78	94	86

6.04 Solmitut avioliitot kuukausittain 2000 - 2011

Ingångna äktenskap månadsvis 2000 - 2011
Marriages contracted by month 2000 - 2011

Kuukausi Månad Month	Vuosi - År - Year											
	2000	2001	2002	2003	2004	2005	2006	2007	2008	2009	2010	2011
Yhteensä Totalt - Total	26150	24830	26969	25815	29342	29283	28236	29497	31014	29836	29952	28408
Tammikuu - Januari	1162	1146	802	904	1162	1351	1192	1163	1095	1348	1395	1392
Helmi - Februari	1334	1131	1743	1305	1609	1538	1609	1616	2091	1867	1694	1653
Maaliskuu - Mars	1247	1245	1388	1427	1346	1471	1441	1631	1570	1400	1364	1271
Huhtikuu - April	1455	1237	1128	1240	1838	1513	1464	1426	1446	1600	1472	1457
Toukokuu - Maj	1760	1682	2022	2008	2106	2647	2008	1937	2240	2201	2220	1915
Kesäkuu - Juni	3301	3759	3990	3493	3520	3187	3459	3700	3565	3448	3156	3033
Heinäkuu - Juli	5710	4604	4948	4555	6231	6019	5436	6282	4876	4703	5890	5196
Elokuu - Augusti	3961	3893	4767	4639	4395	4406	4225	4373	6890	5217	4377	4172
Syyskuu - September	2344	2158	1983	1939	2344	2491	2829	2752	2358	3224	2394	2394
Lokakuu - Oktober	1124	1204	1258	1450	1665	1559	1422	1470	1751	1679	3076	1490
Marraskuu - November	986	1012	1144	1143	1117	1133	1165	1217	1228	1254	1184	2741
Joulukuu - December	1766	1759	1796	1712	2009	1968	1986	1930	1904	1895	1730	1694

6.05 Avioituvuus ensimmäiseen avioliittoon 1) iän mukaan sekä kokonaisavioituvuus 2) 2000 - 2011

Giftermål i första äktenskapet 1) efter ålder samt total index för första äktenskapet 2) 2000 - 2011
First marriage rate 1) by age and total period first marriage rate 2) 2000 - 2011

Ikä Ålder Age	Vuosi - År - Year											
	2000	2001	2002	2003	2004	2005	2006	2007	2008	2009	2010	2011
Kokonaisavioituvuus Total index för första äktenskap Total period first marriage rate	0,62	0,59	0,64	0,61	0,68	0,69	0,66	0,68	0,71	0,68	0,69	0,64
15-19	5,0	5,1	4,9	4,5	5,0	5,0	4,7	4,4	4,3	4,4	4,3	4,0
20-24	38,7	34,9	34,4	31,6	32,2	33,1	30,7	31,4	31,2	30,6	29,3	26,5
25-29	76,1	72,1	79,1	75,2	80,4	79,7	76,3	77,9	79,8	75,6	75,1	67,9
30-34	56,5	53,1	58,7	57,2	66,7	69,2	67,4	71,3	73,3	70,2	71,8	68,1
35-39	32,1	28,4	32,3	31,4	40,6	39,0	36,2	38,1	44,0	40,6	43,0	41,1
40-44	16,1	16,2	19,1	17,9	22,6	21,7	20,6	22,7	25,3	21,4	24,1	22,0
45-49	11,2	11,5	14,5	13,0	16,1	16,8	15,4	18,0	21,8	20,2	19,1	19,8

1) Ensimmäisen avioliiton solmineet naiset keskiikäluvun 1 000 15 vuotta täyttäneitä naimatonta naista kohti -
Kvinnor som ingått sitt första äktenskap på 1 000 ogifta kvinnor som fyllt 15 år i medelfolkmängden -
First marriages of women per 1,000 single women of mean population aged 15 or over

2) Katso "Laatuseloste, käsitteet" - Se "Kvalitetsbeskrivning, begrepp" - See "Quality description, concepts"

6 SOLMITUT AVIOLIITOT - INGÅNGNA ÄKTENSKAP - MARRIAGES CONTRACTED

6.06 Avioituvuus 1) iän ja sukupuolen mukaan 1999 - 2011

Giftermål 1) efter ålder och kön 1999 - 2011
 Marriage rate 1) by age and sex 1999 - 2011

Ikä Ålder Age	Vuosi - År - Year												
	1999	2000	2001	2002	2003	2004	2005	2006	2007	2008	2009	2010	2011
Miehet - Män - Men													
Yhteensä Totalt - Total	24,0	25,4	23,9	25,6	24,0	26,9	26,7	25,5	26,6	27,5	26,4	26,0	24,6
15-19	1,6	1,5	1,6	1,4	1,4	1,5	1,6	1,4	1,5	1,4	1,6	1,5	1,3
20-24	20,8	20,9	19,0	19,3	17,2	17,8	18,1	16,9	17,2	17,4	17,2	16,2	14,8
25-29	57,2	59,5	56,7	59,6	55,9	58,4	59,9	55,6	56,7	57,0	54,2	53,5	48,9
30-34	53,5	58,9	53,5	59,9	58,6	66,3	66,7	64,6	69,0	70,4	66,9	68,1	62,4
35-39	36,4	39,9	37,7	40,3	39,6	46,5	46,7	45,7	48,8	51,6	49,2	50,2	49,8
40-44	23,6	25,1	25,6	28,1	26,0	32,3	31,4	31,8	31,4	35,5	34,7	33,7	33,8
45-49	18,0	20,8	19,7	22,7	20,5	25,5	25,9	24,8	28,7	31,0	29,1	28,7	28,6
50-54	15,2	16,1	15,5	17,0	14,7	18,1	16,5	17,5	18,0	18,5	18,2	17,7	18,1
55-59	11,0	13,2	12,7	13,6	12,5	14,9	14,4	12,7	13,6	14,6	13,5	13,0	13,7
60-	4,7	4,5	4,8	5,1	4,6	5,7	5,1	5,3	5,5	5,8	6,3	6,0	5,9
Naiset - Kvinnor - Females													
Yhteensä Totalt - Total	20,5	21,9	20,6	22,2	21,1	23,8	23,6	22,6	23,4	24,4	23,3	23,2	21,9
15-19	5,2	5,0	5,1	4,9	4,5	5,0	5,0	4,7	4,4	4,3	4,4	4,3	4,0
20-24	37,0	39,1	35,4	34,9	31,8	32,5	33,6	31,1	31,8	31,6	30,9	29,8	27,0
25-29	74,4	76,9	72,7	79,4	75,6	81,1	80,5	77,0	78,8	80,5	76,5	75,9	68,9
30-34	53,0	59,1	55,2	59,7	59,8	69,1	71,8	69,1	73,3	75,1	72,7	73,6	70,2
35-39	34,2	37,1	33,6	37,5	36,4	46,1	43,5	42,1	43,6	48,6	45,9	47,8	47,1
40-44	20,3	22,7	23,0	25,1	23,9	28,0	27,9	27,6	28,7	32,0	28,5	30,4	29,0
45-49	16,0	18,1	17,9	21,5	19,0	24,1	23,5	22,9	26,1	29,7	27,3	26,6	26,8
50-54	10,3	10,7	10,7	11,8	11,1	13,7	13,0	12,6	13,1	14,6	13,9	13,1	13,8
55-59	5,7	5,8	6,4	7,7	7,2	9,1	7,9	7,9	8,4	9,0	9,0	8,6	8,6
60-	0,8	0,9	0,9	1,0	0,9	1,2	1,1	1,3	1,4	1,4	1,7	1,7	1,6

1) Avioliiton solmineet vastaavan keskiikäkiluvun 1 000 yli 15-vuotiaista ei-naimisissa ja ei-rekisteröidyssä parisuhteessa olevaa kohti
 1) Personer som ingått äktenskap på 1000 icke-gifta och i icke-registrerat partnerskap i motsvarande medelfolkmängd
 1) Married per 1,000 non-married and not in registered partnership of respective mean population

6.07 Uudelleenavioituvuus 1) iän mukaan 1999 - 2011

Omgifte1) efter ålder 1999 - 2011
 Remarriage rate1) by age 1999 - 2011

Ikä Ålder Age	Vuosi - År - Year												
	1999	2000	2001	2002	2003	2004	2005	2006	2007	2008	2009	2010	2011
Uudelleen-avioituvuus Omgiftermål Remarriage rate	10,7	11,6	11,1	12,0	11,3	13,4	12,7	12,6	13,1	13,7	13,2	12,9	12,8
15-19	87,0	117,6	166,7	-	421,1	-	285,7	166,7	160,0	66,7	55,6	69,0	117,6
20-24	80,4	93,3	101,4	120,5	79,4	96,5	104,7	107,0	111,8	94,0	73,1	104,4	95,7
25-29	81,4	90,5	84,2	84,1	83,7	97,7	98,2	93,4	101,1	99,8	98,9	96,7	90,8
30-34	63,6	71,8	66,0	65,0	73,8	82,6	87,2	79,7	86,4	87,4	88,8	85,9	84,5
35-39	44,0	47,8	45,0	49,7	48,5	59,8	55,1	58,1	58,9	61,5	61,5	62,3	65,0
40-44	26,9	30,1	30,9	32,4	31,5	35,2	36,5	37,9	38,1	42,8	40,2	41,1	41,1
45-49	19,8	22,7	22,4	26,7	23,6	30,7	29,3	29,6	33,6	37,5	34,5	34,6	34,5
50-54	12,4	12,7	12,7	14,3	13,3	16,4	15,9	15,7	16,9	18,9	18,2	17,0	18,1
55-59	6,7	6,8	7,7	8,9	8,2	10,6	9,1	9,0	10,1	10,7	10,6	10,2	10,1
60-64	3,3	3,5	3,8	4,3	4,1	5,0	4,8	5,5	5,6	5,3	6,1	6,0	5,6
65-	0,5	0,6	0,5	0,6	0,5	0,6	0,6	0,6	0,7	0,7	0,8	0,8	0,8

1) Uudelleen avioituneet naiset vastaavan keskiikäkiluvun 1000 naimisissa ollutta naista kohti - Omgifta kvinnor på 1000 tidigare gifta kvinnor i motsvarande medelfolkmängd - Remarried women per 1,000 previously married women of respective mean population

6 SOLMITUT AVIOLIITOT - INGÅNGNA ÄKTENSKAP - MARRIAGES CONTRACTED

6.08 Ruotsinkielisten avioituvuus 1) iän mukaan 1999 - 2011

Giftermål bland de svenskspråkiga 1) efter ålder 1999 - 2011

Marriage rate of Swedish-speaking population 1) by age 1999 - 2011

Ikä Alder Age	Vuosi - År - Year												
	1999	2000	2001	2002	2003	2004	2005	2006	2007	2008	2009	2010	2011
Yhteensä Totalt - Total	17,3	19,7	17,2	17,9	17,5	19,6	19,1	20,4	19,6	21,3	19,6	19,6	18,1
15-19	2,5	4,6	3,6	3,5	3,2	3,5	1,9	4,0	3,0	3,5	3,3	3,1	3,0
20-24	24,1	28,5	27,4	26,2	21,6	25,8	27,0	32,3	22,7	25,4	21,5	22,7	20,9
25-29	78,9	78,7	74,2	73,3	76,1	77,0	71,8	78,1	76,4	72,3	71,7	67,5	66,3
30-34	52,6	68,1	51,1	60,3	57,1	63,0	71,8	63,4	77,3	84,1	75,0	72,5	58,7
35-39	37,0	41,5	28,5	32,2	31,4	45,5	38,4	41,4	36,7	44,6	49,5	43,7	46,4
40-44	17,9	22,5	23,0	24,2	21,7	24,2	29,4	24,0	29,2	32,2	29,0	33,3	27,0
45-49	16,2	14,8	19,1	17,6	18,4	20,7	17,4	22,9	21,6	31,5	25,1	30,4	24,4
50-54	10,6	14,1	9,4	9,0	12,3	13,4	10,6	16,5	11,4	13,6	13,3	9,7	16,2
55-59	4,8	7,9	5,8	5,1	9,2	8,7	7,7	6,3	7,9	9,3	7,7	8,7	8,9
60-	0,7	0,5	0,6	0,8	0,4	0,7	0,8	1,1	1,0	1,6	0,8	1,7	1,0

1) Avioliiton solmineet ruotsinkieliset naiset vastaavan keskväkiluvun 1 000 ei-naimisissa olevaa ja ei-rekisteröidyssä parisuhteessa olevaa naista kohti

1) Svenskspråkiga kvinnor som ingått äktenskap på 1 000 icke-gifta kvinnor och kvinnor i icke-registrerat partnerskap i motsvarande medelfolkmängd

1) Married Swedish-speaking women per 1,000 non-married women and women not in registered partnership of respective mean population

6.09 Avioituvuus 1) maakunnittain 2) 2000 - 2011

Giftermål 1) landskapsvis 2) 2000 - 2011

Marriage rate 1) by region 2) 2000 - 2011

Maakunta Landskapet Region	Vuosi - År - Year												
	2000	2001	2002	2003	2004	2005	2006	2007	2008	2009	2010	2011	
Koko maa Hela landet - Whole country	21,9	20,6	22,2	21,1	23,8	23,6	22,6	23,4	24,4	23,3	23,2	21,9	
Uusimaa - Nyland	25,5	24,1	25,9	24,0	27,1	26,7	25,0	25,7	26,6	25,8	25,1	23,4	
Varsinais-Suomi - Egentliga Finland	21,9	20,7	22,4	21,4	23,2	23,4	22,1	22,8	25,0	23,2	22,9	21,1	
Satakunta	20,5	17,4	20,2	19,3	23,2	23,6	21,9	21,6	23,6	21,4	20,9	21,4	
Kanta-Häme - Egentliga Tavastland	21,4	18,6	21,6	21,0	21,8	22,0	22,3	22,9	25,8	22,4	21,1	21,5	
Pirkanmaa - Birkaland	22,6	21,7	24,3	22,2	25,3	25,6	23,9	24,7	26,2	25,4	25,5	24,6	
Päijät-Häme - Päijänne-Tavastland	20,1	17,3	18,1	18,4	21,3	20,6	19,8	21,8	21,1	20,9	20,7	18,9	
Kymenlaakso - Kymmenedalen	19,4	17,9	19,1	18,5	21,3	20,4	20,3	20,6	22,7	21,8	21,1	19,4	
Etelä-Karjala - Södra Karelen	17,4	17,0	18,3	17,8	19,6	19,3	18,6	18,6	18,4	19,8	19,3	19,8	
Etelä-Savo - Södra Savolax	16,1	15,6	16,4	15,4	17,0	17,2	17,3	17,5	17,3	15,3	16,4	15,8	
Pohjois-Savo - Norra Savolax	18,8	17,0	17,8	18,2	20,2	19,6	19,5	20,1	21,4	19,0	20,1	19,4	
Pohjois-Karjala - Norra Karelen	16,3	15,6	15,9	16,0	18,6	18,7	17,7	19,2	19,4	17,6	18,9	16,9	
Keski-Suomi - Mellersta Finland	19,7	19,3	21,4	20,1	22,5	22,5	21,5	22,3	23,5	23,1	23,0	21,3	
Etelä-Pohjanmaa - Södra Österbotten	18,3	17,9	19,1	18,8	21,0	21,9	19,5	22,8	22,3	22,0	22,8	21,6	
Pohjanmaa - Österbotten	22,1	20,3	21,6	20,7	23,8	24,8	24,6	23,9	27,4	24,0	24,6	22,8	
Keski-Pohjanmaa - Mellersta Österbotten	22,8	21,0	25,2	21,6	23,8	23,2	26,2	26,3	25,8	24,6	27,0	27,1	
Pohjois-Pohjanmaa - Norra Österbotten	25,5	25,8	26,5	24,9	28,5	27,3	26,7	28,2	27,8	27,3	27,6	25,3	
Kainuu - Kajanaland	14,3	13,9	14,5	15,8	18,6	17,9	17,2	18,1	18,9	19,0	17,7	16,1	
Lappi - Lappland	18,6	16,6	17,8	18,1	19,7	19,4	19,3	19,6	20,0	19,6	20,7	19,2	
Ahvenanmaa - Åland	20,9	16,5	14,7	17,6	21,6	17,6	18,1	17,8	21,0	17,9	21,0	16,3	

1) Avioliiton solmineet naiset vastaavan keskväkiluvun 1 000 yli 15-vuotiaista ei-naimisissa ja ei-rekisteröidyssä parisuhteessa olevaa naista kohti

1) Kvinnor som ingått äktenskap på 1000 icke-gifta kvinnor och kvinnor i icke-registrerat partnerskap i motsvarande medelfolkmängd

1) Married women per 1,000 non-married women and women not in registered partnership of respective mean population

2) Aluejako 1.1.2012 - Områdesindelning 1.1.2012 - Regional division 1.1.2012

6 SOLMITUT AVIOLIITOT - INGÅNGNA ÄKTENSKAP - MARRIAGES CONTRACTED

6.10 Avioliiton solmineet iän (1-vuotisloukan), sukupuolen, aikaisemman siviilisäädyn ja avioliiton järjestyslusun mukaan 2011

Personer som ingått äktenskap efter ålder (ettårsgrupper), kön, tidigare civilstånd och äktenskapets ordningsnummer 2011
 Newly married by age (one-year groups), sex, previous marital status and order of marriage 2011

Ikä Ålder Age	Miehet - Män - Males								Naiset - Kvinnor - Females								
	Yhteensä Totalt Total	Aikaisempi siviilisäätty 1) Tidigare civilstånd 1) Previous marital status 1)			Avioliiton järjestysluku Äktenskapets ordningsnummer Order of marriage				Yhteensä Totalt Total	Aikaisempi siviilisäätty 2) Tidigare civilstånd 2) Previous marital status 2)			Avioliiton järjestysluku Äktenskapets ordningsnummer Order of marriage				
		Naimaton Ogift Single	Eronnut Frånskild Divorced	Leski Änkling Widowed	1	2	3	4-		Naimaton Ogift Single	Eronnut Frånskild Divorced	Leski Änka Widowed	1	2	3	4-	
	Yhteensä Totalt - Total	29196	21997	6839	360	21998	6048	961	189	28408	21552	6447	409	21561	5668	954	225
15	-	-	-	-	-	-	-	-	-	-	-	-	-	-	-	-	-
16	-	-	-	-	-	-	-	-	-	1	-	-	-	1	-	-	-
17	2	2	-	-	2	-	-	-	-	11	11	-	-	11	-	-	-
18	65	65	-	-	65	-	-	-	-	250	250	-	-	250	-	-	-
19	146	146	-	-	146	-	-	-	-	378	377	1	-	377	1	-	-
20	251	250	1	-	250	1	-	-	-	494	490	4	-	490	4	-	-
21	329	327	2	-	327	2	-	-	-	568	558	10	-	558	10	-	-
22	465	462	3	-	462	3	-	-	-	753	735	18	-	735	18	-	-
23	592	587	5	-	587	4	1	-	-	994	967	27	-	967	25	2	-
24	772	765	7	-	765	6	1	-	-	1189	1155	33	1	1155	33	1	-
25	1093	1078	15	-	1078	15	-	-	-	1482	1431	50	1	1431	51	-	-
26	1313	1288	25	-	1288	23	2	-	-	1681	1613	68	-	1613	66	2	-
27	1462	1431	31	-	1431	31	-	-	-	1742	1653	87	2	1653	84	5	-
28	1627	1561	66	-	1561	64	2	-	-	1728	1621	104	3	1622	97	6	3
29	1570	1519	51	-	1519	49	2	-	-	1558	1418	140	-	1420	128	10	-
30	1578	1494	83	1	1494	78	5	1	-	1469	1318	145	6	1320	135	12	2
31	1364	1255	109	-	1255	106	3	-	-	1254	1070	182	2	1070	167	14	3
32	1368	1226	140	2	1227	135	6	-	-	1175	989	186	-	990	163	16	6
33	1185	1026	159	-	1026	151	8	-	-	985	792	190	3	793	167	21	4
34	1091	911	180	-	911	163	15	2	-	919	711	205	3	711	183	20	5
35	1005	807	197	1	807	192	5	1	-	755	552	199	4	552	174	23	6
36	881	700	180	1	700	170	11	-	-	688	485	200	3	486	182	16	4
37	786	560	225	1	560	212	12	2	-	579	358	217	4	358	199	19	3
38	644	460	180	4	460	168	15	1	-	524	310	210	4	310	174	34	6
39	667	446	218	3	446	200	16	5	-	551	322	224	5	322	199	22	8
40	590	354	234	2	354	209	25	2	-	482	265	211	6	265	175	35	7
41	570	344	224	2	344	201	21	4	-	388	192	192	4	192	165	27	4
42	544	313	229	2	313	196	30	5	-	425	201	220	4	201	168	48	8
43	541	298	239	4	298	210	29	4	-	405	175	225	5	175	187	33	10
44	514	268	243	3	268	216	26	4	-	409	181	225	3	181	177	41	10
45	456	222	227	7	222	193	34	7	-	376	164	207	5	164	166	38	8
46	458	192	264	2	192	218	37	11	-	365	135	223	7	135	174	44	12
47	432	193	234	5	193	207	28	4	-	379	150	216	13	150	176	46	7
48	440	200	233	7	200	197	35	8	-	389	133	248	8	133	213	38	5
49	701	325	371	5	325	314	55	7	-	649	260	382	7	260	328	52	9
50	329	125	194	10	125	159	36	9	-	255	75	154	26	76	135	35	9
51	311	106	197	8	106	171	22	12	-	219	62	139	18	62	130	25	2
52	276	94	174	8	94	137	32	13	-	217	54	151	12	54	124	28	11
53	275	87	181	7	87	144	36	8	-	204	41	150	13	41	129	24	10
54	285	79	198	8	79	168	30	8	-	180	36	132	12	36	107	29	8
55	233	64	158	11	64	131	33	5	-	170	39	114	17	39	95	28	8
56	245	52	179	14	52	140	46	7	-	138	29	92	17	29	88	18	3
57	232	50	171	11	50	153	26	3	-	136	40	85	11	40	79	14	3
58	172	41	122	9	41	102	27	2	-	116	25	77	14	25	70	13	8
59	173	43	114	16	43	101	26	3	-	119	19	85	15	19	84	13	3
60	162	36	116	10	36	96	25	5	-	101	13	74	14	13	64	16	8
61	153	27	112	14	27	95	27	4	-	94	14	66	14	14	62	15	3
62	118	14	92	12	14	74	24	6	-	76	10	54	12	10	52	13	1
63	142	24	103	15	24	79	31	8	-	59	14	32	13	14	40	3	2
64	119	23	76	20	23	67	25	4	-	64	6	47	11	6	45	11	2
65	73	15	44	14	15	42	15	1	-	49	2	36	11	2	37	7	3
66	59	7	41	11	7	36	10	6	-	40	4	26	10	4	25	7	4
67	57	5	41	11	5	35	12	5	-	24	8	10	6	8	12	4	-
68	36	5	23	8	5	17	10	4	-	29	-	21	8	-	21	7	1
69	37	5	27	5	5	25	7	-	-	25	6	10	9	6	16	3	-
70	38	5	24	9	5	22	9	2	-	21	2	11	8	2	16	2	1
71	22	1	15	6	1	14	5	2	-	9	1	6	2	1	8	-	-
72	20	2	13	5	2	13	5	-	-	11	2	5	4	2	7	2	-
73	23	4	13	6	4	15	3	1	-	14	3	6	5	3	7	4	-
74	9	1	3	5	1	5	3	-	-	6	1	1	4	1	4	-	1
75	17	1	5	11	1	13	2	1	-	6	1	3	2	1	4	-	1
76	13	-	6	7	-	10	3	-	-	8	-	4	4	-	4	4	-
77	14	3	5	6	3	9	1	1	-	2	1	1	-	1	1	1	-
78	11	1	3	7	1	9	1	-	-	4	-	2	2	-	3	1	-
79	6	1	3	2	1	5	-	-	-	3	1	1	1	1	2	-	-
80-	34	1	11	22	1	27	5	1	-	14	-	3	11	-	9	2	3

1) Sis. rekisteröidystä parisuhteesta eronneen 32-vuotiaan miehen

1) Inkl. fränskild man i åldern 32 efter registrerat partnerskap
 1) Incl. a man (aged 32) divorced from registered partnership.

2) Sis. rekisteröidystä parisuhteesta eronneet 28-, 29- (kolme), 30- (kaksi), 32-, 33-, 36-, 37- ja 50-vuotiaat naiset

2) Inkl. fränskilda kvinnor i åldern 28, 29 (tre), 30 (två), 32, 33, 36, 37 och 50 efter registrerat partnerskap
 2) Incl. eleven women (aged 28, 29 (three), 30 (two), 32, 33, 36, 37 and 50) divorced from registered partnerships.

6 SOLMITUT AVIOLIITOT - INGÅNGNA ÄKTENSKAP - MARRIAGES CONTRACTED

6.11 Avioliiton solmineet syntymävuoden, sukupuolen, aikaisemman siviilisäädyn ja avioliiton järjestysluvun mukaan 2011

Personer som ingåt äktenskap efter födelseår, kön, tidigare civilstånd och äktenskapets ordningsnummer 2011
 Newly married by year of birth, sex, previous marital status and order of marriage 2011

Syntymä- vuosi Födelseår Year of birth	Miehet - Män - Males								Naiset - Kvinnor - Females							
	Yhteensä Totalt Total	Aikaisempi siviilisäätty 1) Tidigare civilstånd 1) Previous marital status 1)			Avioliiton järjestysluku Äktenskapets ordningsnummer Order of marriage				Yhteensä Totalt Total	Aikaisempi siviilisäätty 1) Tidigare civilstånd 1) Previous marital status 1)			Avioliiton järjestysluku Äktenskapets ordningsnummer Order of marriage			
		Naimaton Ogift Single	Eronnut Frånskild Divorced	Leski Änkling Widowed	1	2	3	4-		Naimaton Ogift Single	Eronnut Frånskild Divorced	Leski Änka Widowed	1	2	3	4-
Yhteensä Totalt - Total	29196	21997	6839	360	21998	6048	961	189	28408	21552	6447	409	21561	5668	954	225
1994	1	1	-	-	1	-	-	-	7	7	-	-	7	-	-	-
1993	28	28	-	-	28	-	-	-	117	117	-	-	117	-	-	-
1992	99	99	-	-	99	-	-	-	302	302	-	-	302	-	-	-
1991	194	194	-	-	194	-	-	-	455	453	2	-	453	2	-	-
1990	289	287	2	-	287	2	-	-	536	528	8	-	528	8	-	-
1989	401	400	1	-	400	1	-	-	640	625	15	-	625	15	-	-
1988	549	544	5	-	544	4	1	-	891	872	19	-	872	19	-	-
1987	652	644	8	-	644	8	-	-	1079	1045	34	-	1045	31	3	-
1986	972	961	11	-	961	10	1	-	1364	1325	37	2	1325	39	-	-
1985	1201	1182	19	-	1182	17	2	-	1619	1551	68	-	1551	67	1	-
1984	1414	1389	25	-	1389	25	-	-	1710	1640	69	1	1640	68	2	-
1983	1519	1468	51	-	1468	49	2	-	1752	1648	100	4	1649	91	9	3
1982	1650	1597	53	-	1597	53	-	-	1640	1524	116	-	1526	109	5	-
1981	1603	1526	76	1	1526	72	4	1	1547	1394	149	4	1396	140	10	1
1980	1415	1327	88	-	1327	84	4	-	1364	1194	167	3	1194	151	17	2
1979	1334	1215	118	1	1216	114	4	-	1187	995	191	1	995	176	12	4
1978	1328	1168	159	1	1168	152	8	-	1047	856	189	2	857	160	23	7
1977	1136	949	187	-	949	170	16	1	970	784	184	2	785	161	18	6
1976	1060	895	164	1	895	159	5	1	831	615	210	6	615	191	20	5
1975	928	730	197	1	730	189	8	1	725	534	190	1	534	166	20	5
1974	826	609	216	1	609	206	10	1	623	401	218	4	402	205	15	1
1973	696	508	185	3	508	173	13	2	541	315	222	4	315	186	35	5
1972	641	441	196	4	441	179	20	1	507	304	197	6	304	173	23	7
1971	660	416	243	1	416	221	18	5	567	323	240	4	323	206	31	7
1970	577	345	229	3	345	206	24	2	418	220	192	6	220	159	34	5
1969	529	318	210	1	318	177	26	8	399	187	208	4	187	168	35	9
1968	547	297	245	5	297	225	25	-	403	182	217	4	182	179	34	8
1967	531	277	253	1	277	214	32	8	418	185	229	4	185	179	42	12
1966	496	264	225	7	264	197	31	4	401	173	223	5	173	180	44	4
1965	452	196	253	3	196	211	36	9	367	150	214	3	150	167	36	14
1964	435	190	242	3	190	209	31	5	390	146	232	12	146	185	48	11
1963	440	194	240	6	194	202	37	7	367	141	214	12	141	181	44	1
1962	470	200	264	6	200	229	34	7	376	125	246	5	125	213	33	5
1961	614	294	308	12	294	258	52	10	596	229	341	26	229	299	54	14
1960	316	104	205	7	104	176	27	9	224	63	145	16	64	131	24	5
1959	299	106	185	8	106	150	30	13	216	57	147	12	57	125	30	4
1958	279	83	191	5	83	147	35	14	205	48	143	14	48	121	24	12
1957	272	86	180	6	86	150	31	5	209	40	157	12	40	130	30	9
1956	247	72	163	12	72	142	26	7	161	32	115	14	32	91	31	7
1955	256	61	180	15	61	146	43	6	145	35	92	18	35	87	18	5
1954	240	46	184	10	46	152	38	4	142	41	88	13	41	81	16	4
1953	174	42	123	9	42	105	24	3	134	29	89	16	29	83	14	8
1952	177	47	119	11	47	101	27	2	104	19	73	12	19	72	10	3
1951	206	44	146	16	44	123	35	4	117	17	84	16	17	75	17	8
1950	124	20	92	12	20	82	18	4	95	14	70	11	14	66	12	3
1949	139	23	100	16	23	87	23	6	86	10	62	14	10	57	16	3
1948	133	21	100	12	21	78	29	5	62	11	34	17	11	41	9	1
1947	122	22	85	15	22	67	25	8	59	12	38	9	12	36	9	2
1946	100	21	62	17	21	55	21	3	56	4	43	9	4	43	6	3
1945	68	9	46	13	9	43	11	5	44	1	33	10	1	32	7	4
1944	53	5	38	10	5	31	13	4	34	9	16	9	9	18	6	1
1943	47	5	30	12	5	26	10	6	29	2	18	9	2	20	7	-
1942	29	4	21	4	4	15	10	-	20	2	12	6	2	14	3	1
1941	44	6	28	10	6	26	10	2	25	5	12	8	5	18	2	-
1940	26	3	17	6	3	17	6	-	12	1	6	5	1	9	1	1
1939	21	1	17	3	1	14	4	2	12	3	5	4	3	7	2	-
1938	27	2	17	8	2	18	6	1	16	3	8	5	3	9	4	-
1937	11	4	3	4	4	5	2	-	6	-	2	4	-	6	-	-
1936	14	-	3	11	-	13	1	-	7	2	2	3	2	3	-	2
1935	16	1	7	8	1	11	3	1	5	-	3	2	-	3	2	-
1934	13	2	4	7	2	8	2	1	5	-	3	2	-	2	3	-
1933	12	2	4	6	2	9	1	-	2	1	-	1	1	1	-	-
1932	7	-	4	3	-	6	1	-	5	1	3	1	1	3	1	-
1931	8	1	3	4	1	6	1	-	1	-	1	-	1	-	-	-
1930	5	-	1	4	-	5	-	-	3	-	1	2	-	2	1	-
1929	6	1	1	4	1	3	1	1	2	-	1	1	-	2	-	-
1928	4	-	3	1	-	3	1	-	3	-	-	3	-	2	-	1
1927	1	-	1	-	-	1	-	-	1	-	-	1	-	1	-	-
1926	2	-	-	2	-	2	-	-	-	-	-	-	-	-	-	-
1925	4	-	-	4	-	3	1	-	3	-	-	3	-	2	1	-
1924	1	-	1	-	-	1	-	-	2	-	1	1	-	-	-	2
1923	1	-	1	-	-	1	-	-	-	-	-	-	-	-	-	-
1922	3	-	-	3	-	2	1	-	-	-	-	-	-	-	-	-
1921	-	-	-	-	-	-	-	-	-	-	-	-	-	-	-	-
1920	1	-	1	-	-	1	-	-	-	-	-	-	-	-	-	-
1919	-	-	-	-	-	-	-	-	-	-	-	-	-	-	-	-
1918	-	-	-	-	-	-	-	-	-	-	-	-	-	-	-	-
1917	1	-	-	1	-	1	-	-	-	-	-	-	-	-	-	-
1916	-	-	-	-	-	-	-	-	-	-	-	-	-	-	-	-

1) Sis. yhden rekisteröidystä parisuhteesta eronneen miehen, syntynyt 1979 ja yksitoista naista syntyneet 1960, 1973, 1974, 1977, 1978 ja 1981 - 1983.

1) Inkl. en fränskild man född 1979 och elva kvinnor födda 1960, 1973, 1974, 1977, 1978, 1981 - 1983 efter registrerat partnerskap.

1) Incl. One man born in 1979 and eleven women born in 1960, 1973, 1974, 1977, 1978 and 1981 - 1983 divorced from registered partnerships.

6 SOLMITUT AVIOLIITOT - INGÅNGNA ÄKTENSKAP - MARRIAGES CONTRACTED

6.12 Avioliiton solmineet naiset siviilisäädyn, puolison siviilisäädyn ja naisen iän mukaan 2011

Kvinnor som ingått äktenskap efter civilstånd, makens civilstånd och kvinnans ålder 2011

Newly married women by marital status, marital status of spouse and age of woman 2011

Siviilisääty Civilstånd Marital status	Yhteensä Totalt Total	Naisen ikä - Kvinnans ålder - Age of woman											
		-19	20-24	25-29	30-34	35-39	40-44	45-49	50-54	55-59	60-64	65-69	70-
Yhteensä Totalt - Total	28408	640	3998	8191	5802	3097	2109	2158	1075	679	394	167	98
Naimaton nainen - Ogift kvinna - Single woman													
Yhteensä Totalt - Total	21552	639	3905	7736	4880	2027	1014	842	268	152	57	20	12
Naimaton mies 1)	18175	527	3528	6999	4146	1515	673	535	138	76	26	11	1
Eronnut mies 2)	2450	26	141	478	561	438	298	287	112	69	27	6	7
Leskimies 3)	68	-	2	6	6	3	13	9	13	5	4	3	4
Tuntematon Okänt - Unknown	859	86	234	253	167	71	30	11	5	2	-	-	-
Eronnut nainen - Frånskild kvinna - Divorced woman 4)													
Yhteensä Totalt - Total	6447	1	92	449	908	1050	1073	1276	726	453	273	103	43
Naimaton mies 1)	2504	-	48	292	502	494	403	387	183	108	53	25	9
Eronnut mies 2)	3363	1	15	111	337	465	587	820	467	300	183	56	21
Leskimies 3)	187	-	1	-	-	10	19	23	36	31	34	20	13
Tuntematon Okänt - Unknown	393	-	28	46	69	81	64	46	40	14	3	2	-
Leskinainen - Änka - Widowed woman													
Yhteensä Totalt - Total	409	-	1	6	14	20	22	40	81	74	64	44	43
Naimaton mies 1)	125	-	-	4	8	12	8	17	27	23	13	7	6
Eronnut mies 2)	192	-	1	2	5	8	11	20	48	39	26	20	12
Leskimies 3)	79	-	-	-	-	-	1	1	5	10	22	16	24
Tuntematon Okänt - Unknown	13	-	-	-	1	-	2	2	1	2	3	1	1

1) Ogift man - Single man, 2) Frånskild man - Divorced man, 3) Änkling - Widowed man

4) **MI. rekisteröidystä parisuhteesta eronneet** - Inkl. frångårda från registrerat partnerskap - Incl. divorced from registered partnerships

6.13 Avioliiton solmineet naiset iän ja puolison iän mukaan 2011

Kvinnor som ingått äktenskap efter ålder och makens ålder 2011

Newly married women by age and by age of spouse 2011

Puolison ikä Makens ålder Age of spouse	Yhteensä Totalt Total	Naisen ikä - Kvinnans ålder - Age of woman											
		-19	20-24	25-29	30-34	35-39	40-44	45-49	50-54	55-59	60-64	65-69	70-
Yhteensä Totalt - Total	28408	640	3998	8191	5802	3097	2109	2158	1075	679	394	167	98
-19	237	155	68	11	3	-	-	-	-	-	-	-	-
20-24	2512	366	1610	431	69	25	5	3	2	1	-	-	-
25-29	7060	88	1727	4129	880	150	55	19	8	3	1	-	-
30-34	6502	15	411	2638	2671	579	130	40	11	5	1	1	-
35-39	3855	8	114	718	1479	1101	315	87	28	3	2	-	-
40-44	2586	5	47	173	465	802	682	323	72	13	3	1	-
45-49	2308	-	14	60	174	294	603	901	204	42	14	2	-
50-54	1347	2	5	19	38	102	211	474	341	127	18	8	2
55-59	952	1	2	12	11	31	77	209	267	253	77	10	2
60-64	632	-	-	-	6	12	27	84	105	174	160	51	13
65-69	233	-	-	-	3	-	4	18	30	42	83	43	10
70-	184	-	-	-	3	1	-	-	7	16	35	51	71

6.14 Avioliiton solmineet ruotsinkieliset naiset iän ja puolison iän mukaan 2011

Svenskspråkiga kvinnor som ingått äktenskap efter ålder och makens ålder 2011
 Newly married Swedish-speaking women by age and by age of spouse 2011

Puolison ikä Makens ålder Age of spouse	Yhteensä Totalt Total	Naisen ikä - Kvinnans ålder - Age of woman											
		-19	20-24	25-29	30-34	35-39	40-44	45-49	50-54	55-59	60-64	65-69	70-
Yhteensä Totalt - Total	1207	27	160	372	221	145	92	86	52	29	14	4	5
-19	11	8	3	-	-	-	-	-	-	-	-	-	-
20-24	93	15	58	18	1	1	-	-	-	-	-	-	-
25-29	286	3	76	176	21	5	2	3	-	-	-	-	-
30-34	290	1	16	127	105	33	7	1	-	-	-	-	-
35-39	183	-	5	43	65	51	14	5	-	-	-	-	-
40-44	104	-	2	7	19	37	26	10	3	-	-	-	-
45-49	106	-	-	-	10	14	30	36	15	1	-	-	-
50-54	48	-	-	1	-	3	6	19	16	3	-	-	-
55-59	41	-	-	-	-	-	4	9	11	16	1	-	-
60-64	25	-	-	-	-	1	2	3	4	6	7	2	-
65-69	13	-	-	-	-	-	1	-	3	1	5	1	2
70-	7	-	-	-	-	-	-	-	-	2	1	1	3

6.15 Avioliiton solmineet miehet kielen ja puolison kielen ja iän mukaan 2011

Män som ingått äktenskap efter språk och makans språk och ålder 2011
 Newly married men by mother tongue and by mother tongue and age of spouse 2011

Miehen kieli Mannens språk Mother tongue of man	Yhteensä Totalt Total	Puolison kieli - Makans språk - Mother tongue of spouse						Puolison ikä - Makans ålder - Age of spouse				
		Suomi Finska Finnish	Ruotsi Svenska Swedish	Venäjä Ryska Russian	Englanti Engelska English	Viro Estniska Estonian	Muu Annat Other	15-24	25-34	35-44	45-54	55-
Yhteensä - Totalt - Total	29196	24771	1151	385	51	170	2668	4857	14348	5367	3274	1350
Suomi - Finska - Finnish	25838	23642	397	205	36	93	1465	4008	12780	4799	3015	1236
Ruotsi - Svenska - Swedish	1423	578	715	9	4	6	111	187	710	289	158	79
Venäjä - Ryska - Russian	381	43	1	130	-	4	203	116	176	57	21	11
Englanti - Engelska - English	190	137	10	5	5	1	32	29	98	47	11	5
Viro - Estniska - Estonian	142	42	1	14	-	58	27	34	55	31	19	3
Muu tai tuntematon - Annat eller okänt - Other or unknown	1222	329	27	22	6	8	830	483	529	144	50	16

6.16 Avioliiton solmineet naiset kielen ja puolison kielen ja iän mukaan 2011

Kvinnor som ingått äktenskap efter språk och makens språk och ålder 2011
 Newly married women by mother tongue and by mother tongue and age of spouse 2011

Naisen kieli Kvinnans språk Mother tongue of woman	Yhteensä Totalt Total	Puolison kieli - Makens språk - Mother tongue of spouse						Puolison ikä - Makans ålder - Age of spouse				
		Suomi Finska Finnish	Ruotsi Svenska Swedish	Venäjä Ryska Russian	Viro Estniska Estonian	Thai Thai Thai	Muu Annat Other	15-24	25-34	35-44	45-54	55-
Yhteensä - Totalt - Total	28408	24720	1345	181	116	4	2042	2749	13562	6441	3655	2001
Suomi - Finska - Finnish	25586	23685	576	44	43	3	1235	2407	12213	5846	3309	1811
Ruotsi - Svenska - Swedish	1207	396	718	1	1	-	91	104	576	287	154	86
Venäjä - Ryska - Russian	504	204	9	125	13	-	153	67	212	95	79	51
Viro - Estniska - Estonian	190	94	4	4	57	-	31	10	77	51	35	17
Thai - Thai - Thai	78	64	10	-	-	-	4	2	19	22	20	15
Muu tai tuntematon - Annat eller okänt - Other or unknown	843	277	28	7	2	1	528	159	465	140	58	21

6 SOLMITUT AVIOLIITOT - INGÅNGNA ÄKTENSKAP - MARRIAGES CONTRACTED

6.17 Avioliiton solmineet miehet iän ja puolison asuinmaan mukaan 2011

Män som ingått äktenskap efter ålder och makans boningsland 2011
Newly married men by age and spouse's country of residence 2011

Puolison asuinmaa Makens boningsland Spouse's country of residence	Yhteensä Totalt Total	Miehen ikä - Mannens ålder - Age of man											
		-19	20-24	25-29	30-34	35-39	40-44	45-49	50-54	55-59	60-64	65-69	70-
Yhteensä - Totalt - Total	29196	213	2409	7065	6586	3983	2759	2487	1476	1055	694	262	207
Suomi - Finland	27047	198	2234	6677	6188	3701	2512	2259	1319	934	616	227	182
Ulkomaat yhteensä	2149	15	175	388	398	282	247	228	157	121	78	35	25
Utlandet totalt - Foreign country total													
Eurooppa - Europa - Europe	708	3	62	113	114	98	71	79	59	52	29	14	14
Bosnia ja Hertsegovina	7	-	2	2	-	1	1	1	-	-	-	-	-
Britannia - Storbritannien - United Kingdom	12	-	1	4	3	4	-	-	-	-	-	-	-
Latvia - Lettland - Latvia	8	-	1	3	-	1	1	-	2	-	-	-	-
Ruotsi - Sverige - Sweden	9	-	-	2	1	2	1	-	1	1	-	-	1
Saksa - Tyskland - Germany	18	-	1	7	4	2	1	2	-	1	-	-	-
Turkki - Turkiet - Turkey	63	1	9	12	15	17	6	3	-	-	-	-	-
Ukraina - Ukraine	35	-	1	4	6	1	8	8	3	2	1	-	1
Valko-Venäjä - Vitryssland - Belarus	10	-	-	2	-	1	2	2	1	1	1	-	-
Venäjä - Ryssland - Russia	431	2	39	59	58	51	42	49	44	42	21	12	12
Viro - Estland - Estonia	41	-	2	7	4	5	5	5	3	5	-	-	-
Muu Eurooppa - Övriga Europa - Other Europe	74	-	6	11	23	13	4	9	3	2	1	2	-
Afrikka - Afrika - Africa	151	2	13	17	36	25	17	23	7	3	5	2	1
Algeria - Algeriet	11	-	-	-	1	1	3	2	1	-	-	-	-
Etiopia - Etiopien - Ethiopia	21	2	5	2	6	2	3	-	-	-	-	1	-
Ghana	13	-	-	5	4	1	2	1	-	-	-	-	-
Kenia - Kenya	17	-	1	1	2	5	1	2	2	-	2	-	1
Marokko - Marocko - Morocco	26	-	1	1	3	5	4	10	-	-	2	-	-
Nigeria	15	-	1	1	6	4	1	-	1	1	-	-	-
Somalia	7	-	3	2	1	-	-	-	1	-	-	-	-
Muu Afrikka - Övriga Afrika - Other Africa	41	-	2	5	13	7	3	7	1	1	1	1	-
Amerikka - Amerika - America	133	1	12	34	29	13	12	16	8	7	1	-	-
USA - United States	39	-	5	13	8	4	3	4	-	2	-	-	-
Brasilia - Brasilien - Brazil	24	-	1	5	5	1	3	3	5	1	-	-	-
Kanada - Canada	10	1	-	5	4	-	-	-	-	-	-	-	-
Kolumbia - Colombia	17	-	4	2	4	4	1	2	-	-	-	-	-
Kuuba - Kuba - Cuba	7	-	-	1	-	-	-	3	-	2	1	-	-
Meksiko - Mexiko - Mexico	13	-	1	5	1	2	2	-	1	1	-	-	-
Muu Amerikka - Övriga Amerika - Other America	23	-	1	3	7	2	3	4	2	1	-	-	-
Aasia - Asien - Asia	930	7	63	170	164	122	123	91	77	51	36	17	9
Afganistan - Afghanistan	19	2	6	9	1	1	-	-	-	-	-	-	-
Bangladesh	30	-	1	11	10	1	7	-	-	-	-	-	-
Filippiinit - Filippinerna - Philippines	80	-	3	10	5	17	10	7	4	6	1	-	-
Indonesia - Indonesien	16	-	1	6	3	2	3	1	-	-	-	-	-
Intia - Indien - India	35	-	2	17	9	5	1	-	-	-	-	-	-
Irak - Iraq	32	2	8	5	11	2	2	1	1	-	-	-	-
Iran	31	1	8	5	5	4	2	4	-	1	1	-	-
Japani - Japan	26	-	1	9	7	3	3	1	-	-	2	-	-
Kazakstan - Kazakstan	8	-	-	-	-	3	1	2	2	-	-	-	-
Kiina - Kina - China	99	-	6	16	18	11	14	11	12	5	4	-	2
Malesia - Malaysia	7	-	-	2	-	1	2	1	1	-	-	-	-
Nepal	19	-	2	10	4	2	-	-	-	1	-	-	-
Pakistan	35	1	7	15	7	4	-	-	1	-	-	-	-
Sri Lanka	9	-	1	4	2	1	-	-	1	-	-	-	-
Thaimaa - Thailand	406	-	8	34	63	55	63	53	48	39	22	16	5
Vietnam - Viet Nam	42	1	6	7	10	2	6	4	3	1	1	-	1
Muu Aasia - Övriga Asien - Other Asia	36	-	3	10	9	8	2	2	1	-	-	-	1
Oseania - Oceanien - Oceania	3	-	-	2	-	1	-	-	-	-	-	-	-
Tuntematon - Okänt - Unknown	224	2	25	52	55	23	24	19	6	8	7	2	1

6.18 Avioliiton solmineet naiset iän ja puolison asuinmaan mukaan 2011

Kvinnor som ingått äktenskap efter ålder och makens boningsland 2011
Newly married women by age and spouse's country of residence 2011

Puolison asuinmaa Makens boningsland Spouse's country of residence	Yhteensä Totalt Total	Naisen ikä - Kvinnans ålder - Age of woman											
		-19	20-24	25-29	30-34	35-39	40-44	45-49	50-54	55-59	60-64	65-69	70-
Yhteensä - Totalt - Total	28408	640	3998	8191	5802	3097	2109	2158	1075	679	394	167	98
Suomi - Finland	27047	551	3726	7874	5543	2928	2008	2089	1024	657	386	164	97
Ulkomaat yhteensä	1361	89	272	317	259	169	101	69	51	22	8	3	1
Utlandet totalt - Foreign country total													
Eurooppa - Europa - Europe	500	26	95	123	102	59	40	25	14	10	3	2	1
Alankomaat - Nederländerna - Netherlands	12	-	1	3	4	3	1	-	-	-	-	-	-
Britannia - Storbritannien - United Kingdom	50	1	12	14	13	3	4	2	1	-	-	-	-
Espanja - Spanien - Spain	21	-	3	9	7	1	-	1	-	-	-	-	-
Italia - Italien - Italy	35	3	4	6	7	5	4	4	1	1	-	-	-
Kreikka - Grekland - Greece	7	1	-	2	3	1	-	-	-	-	-	-	-
Norja - Norge - Norway	7	-	3	2	2	-	-	-	-	-	-	-	-
Ranska - Frankrike - France	11	-	1	4	3	2	1	-	-	-	-	-	-
Ruotsi - Sverige - Sweden	32	3	7	6	2	3	2	4	2	3	-	-	-
Saksa - Tyskland - Germany	36	1	5	12	11	5	-	1	1	-	-	-	-
Turkki - Turkiet - Turkey	107	10	22	19	20	14	13	6	-	2	-	1	-
Venäjä - Ryssland - Russia	78	2	17	19	10	12	6	5	4	1	1	1	-
Viro - Estland - Estonia	24	-	5	10	-	2	2	1	2	-	2	-	-
Muu Eurooppa - Övriga Europa - Other Europe	80	5	15	17	20	8	7	1	3	3	-	-	1

6.18 Avioliiton solmineet naiset iän ja puolison asuinmaan mukaan 2011
 Kvinnor som ingått äktenskap efter ålder och makens boningsland 2011
 Newly married women by age and spouse's country of residence 2011
(jatk.)
(forts.)
(cont.)

Puolison asuinmaa Makens boningsland Spouse's country of residence	Yhteensä Totalt Total	Naisen ikä - Kvinnans ålder - Age of woman											
		-19	20-24	25-29	30-34	35-39	40-44	45-49	50-54	55-59	60-64	65-69	70-
Afrikka - Afrika - Africa	219	16	39	44	31	35	24	10	14	4	2	-	-
Algeria - Algeriet	10	-	1	2	2	2	1	-	2	-	-	-	-
Egypti - Egypten - Egypt	42	3	7	9	5	7	5	2	3	1	-	-	-
Etiopia - Etiopien - Ethiopia	15	4	5	-	3	2	-	-	1	-	-	-	-
Gambia	23	-	-	2	5	3	4	5	1	1	2	-	-
Ghana	14	1	4	6	1	1	-	-	1	-	-	-	-
Kenia - Kenya	12	1	4	4	-	2	1	-	-	-	-	-	-
Marokko - Marocko - Morocco	27	3	4	4	5	3	6	-	2	-	-	-	-
Nigeria	11	-	4	2	1	2	1	1	-	-	-	-	-
Somalia	8	3	1	1	1	2	-	-	-	-	-	-	-
Tunisia - Tunisien - Tunisia	22	-	4	4	2	6	3	1	1	1	-	-	-
Muu Afrikka - Övriga Afrika - Other Africa	35	1	5	10	6	5	3	1	3	1	-	-	-
Amerikka - Amerika - America	159	9	37	46	33	17	8	4	3	1	1	-	-
Kanada - Canada	10	1	3	1	1	2	2	-	-	-	-	-	-
USA - United States	82	3	21	25	17	7	4	2	1	1	1	-	-
Brasilia - Brasilien - Brazil	15	-	3	4	7	1	-	-	-	-	-	-	-
Kuuba - Kuba - Cuba	11	1	-	2	1	3	2	-	2	-	-	-	-
Meksiko - Mexiko - Mexico	8	-	3	1	3	1	-	-	-	-	-	-	-
Muu Amerikka - Övriga Amerika - Other America	33	4	7	13	4	3	-	2	-	-	-	-	-
Aasia - Asien - Asia	185	18	56	41	34	19	2	8	7	-	-	-	-
Afganistan - Afghanistan	16	4	10	2	-	-	-	-	-	-	-	-	-
Arabiemiirikunnat - Arabemiraten - Arab Emirates	10	-	2	3	1	2	-	1	1	-	-	-	-
Bangladesh	8	3	1	2	1	1	-	-	-	-	-	-	-
Filippiinit - Filippinerna - Philippines	7	-	1	4	-	1	-	1	-	-	-	-	-
Intia - Indien - India	13	-	3	4	2	2	2	-	-	-	-	-	-
Irak - Iraq	34	6	14	5	3	3	-	2	1	-	-	-	-
Iran	12	1	6	2	1	1	-	-	1	-	-	-	-
Israel	11	-	2	4	3	2	-	-	-	-	-	-	-
Pakistan	7	-	1	-	4	-	-	2	-	-	-	-	-
Syyria - Syrien - Syrian Arab Rep.	7	1	-	1	4	1	-	-	-	-	-	-	-
Thaimaa - Thailand	9	2	3	2	2	-	-	-	-	-	-	-	-
Vietnam - Viet Nam	12	1	3	4	2	-	-	1	1	-	-	-	-
Muu Aasia - Övriga Asien - Other Asia	39	-	10	8	11	6	-	1	3	-	-	-	-
Oseania - Oceanien - Oceania	19	2	1	6	7	2	-	-	-	-	-	1	-
Australia - Australien	17	2	1	5	6	2	-	-	-	-	-	-	1
Muu Oseania - Övriga Oceanien - Other Oceania	2	-	-	1	1	-	-	-	-	-	-	-	-
Tuntematon - Okänt - Unknown	279	18	44	57	52	37	27	22	13	7	2	-	-

6.19 Avioliiton solmineet miehet iän, kansalaisuuden ja puolison kansalaisuuden mukaan 2011
 Män som ingått äktenskap efter ålder, medborgarskap och makens medborgarskap 2011
 Newly married men by age, citizenship and spouse's citizenship 2011

Puolison kansalaisuus Makens medborgarskap Spouse's citizenship	Yhteensä Totalt Total	Miehen ikä - Mannens ålder - Age of man										Miehen kansal. Suomi Mannens medb. finskt Man's citizenship Finnish
		-19	20-24	25-29	30-34	35-39	40-44	45-49	50-54	55-		
Yhteensä - Totalt - Total	29196	213	2409	7065	6586	3983	2759	2487	1476	2218	27628	
Suomi - Finland	26245	195	2167	6465	6016	3587	2435	2190	1283	1907	25622	
Ulkomaat yhteensä - Utlandet totalt - Foreign country total	2951	18	242	600	570	396	324	297	193	311	2006	
Eurooppa - Europa - Europe	1263	4	109	257	232	181	122	130	79	149	812	
Bosnia ja Hertsegovina Bosnien och Hercegovina - Bosnia and Herzegovina	10	-	2	2	1	2	1	1	-	1	3	
Britannia - Storbritannien - United Kingdom	16	-	2	4	3	5	2	-	-	-	14	
Espanja - Spain	8	-	1	2	1	-	2	1	1	-	7	
Latvia - Lettland - Latvia	16	-	1	9	-	2	1	1	2	-	7	
Liettua - Litaue - Lithuania	9	-	1	1	3	-	2	1	-	1	7	
Norja - Norge - Norway	10	-	1	3	-	3	-	-	-	3	9	
Puola - Polen - Poland	17	-	2	5	4	2	1	1	1	1	10	
Ranska - Frankrike - France	10	-	-	5	3	1	-	1	-	-	10	
Romania - Rumänien - Romania	14	-	1	6	4	2	-	-	1	-	7	
Ruotsi - Sverige - Sweden	46	-	5	9	4	8	5	5	4	6	40	
Saksa - Tyskland - Germany	38	-	1	13	11	5	3	3	1	1	29	
Serbia - Serbien	8	-	1	3	2	-	-	1	-	1	4	
Tšekki - Tjeckien - Czech Republic	9	-	-	1	4	1	3	-	-	-	8	
Turkki - Turkiet - Turkey	73	1	10	14	20	18	6	4	-	-	28	
Ukraina - Ukraine	59	-	2	13	13	3	8	11	5	4	39	
Unkari - Ungern - Hungary	12	-	-	3	4	1	1	2	1	-	10	
Valko-Venäjä - Vitryssland - Belarus	10	-	-	2	-	1	2	2	1	2	6	
Venäjä - Ryssland - Russia	612	2	64	100	88	75	60	67	50	106	413	
Viro - Estland - Estonia	213	1	9	45	41	39	22	23	12	21	109	
Muu Eurooppa - Övriga Europa - Other Europe	73	-	6	17	26	13	3	6	-	2	52	
Afrikka - Afrika - Africa	217	2	17	32	53	35	27	31	8	12	104	
Algeria - Algeriet	12	-	-	-	1	2	3	3	2	1	9	
Egypti - Egypten - Egypt	8	-	-	2	2	-	1	3	-	-	4	
Etiopia - Etiopien - Ethiopia	17	-	2	3	7	1	3	-	-	1	6	
Ghana	14	-	-	5	4	2	2	1	-	-	3	
Kenia - Kenya	26	-	-	4	6	1	3	2	4	-	18	
Marokko - Marocko - Morocco	31	-	1	1	3	5	6	13	-	2	20	
Nigeria	22	-	1	3	7	4	3	1	2	1	6	
Somalia	32	2	11	7	6	3	2	-	1	-	10	
Muu Afrikka - Övriga Afrika - Other Africa	55	-	2	7	17	12	6	7	1	3	28	
Amerikka - Amerika - America	186	1	15	47	46	17	20	18	10	12	166	
Kanada - Canada	13	1	-	7	3	2	-	-	-	-	10	
USA - United States	55	-	6	17	13	4	7	4	1	3	46	

6.19 Avioliiton solmineet miehet iän, kansalaisuuden ja puolison kansalaisuuden mukaan 2011

(jatk.)
(forts.)
(cont.)Män som ingått äktenskap efter ålder, medborgarskap och makans medborgarskap 2011
Newly married men by age, citizenship and spouse's citizenship 2011

Puolison kansalaisuus Makens medborgarskap Spouse's citizenship	Yhteensä Totalt Total	Miehen ikä - Mannens ålder - Age of man									Miehen kansal. Suomi Mannens medb. finskt Man's citizenship Finnish
		-19	20-24	25-29	30-34	35-39	40-44	45-49	50-54	55-	
Brasilia	33	-	2	8	7	1	4	3	6	2	33
Kolumbia	18	-	4	2	4	4	1	2	-	1	18
Kuuba	11	-	-	1	2	1	-	4	-	3	9
Meksiko - Mexico	17	-	1	6	4	2	2	-	1	1	14
Muu Amerikka - Övriga Amerika - Other America	39	-	2	6	13	3	6	5	2	2	36
Aasia - Asien - Asia	1205	10	85	242	220	154	148	117	93	136	892
Afganistan - Afghanistan	38	5	14	14	4	1	-	-	-	-	8
Bangladesh	33	-	1	12	11	2	7	-	-	-	2
Filippiinit - Filippinerna - Philippines	94	-	3	11	8	20	18	15	8	11	89
Indonesia - Indonesien	20	-	1	6	3	3	4	3	-	-	20
Intia - Indien - India	45	-	3	23	10	6	1	2	-	-	6
Irak - Iraq	45	3	12	8	14	1	3	3	1	-	12
Iran - Iran, Islamic Rep. of	36	-	6	3	10	8	2	4	1	2	18
Japani - Japan	33	-	2	12	8	3	3	1	-	4	31
Kazakstan	11	-	-	2	-	3	1	2	2	1	6
Kiina - Kina - China	163	-	12	47	30	17	17	12	14	14	113
Malesia - Malaysia	8	-	-	2	2	1	2	-	1	-	8
Nepal	22	-	2	13	4	2	-	-	-	1	1
Pakistan	28	-	2	13	7	5	-	-	1	-	6
Sri Lanka	11	-	1	4	3	2	-	-	1	-	3
Thaimaa - Thailand	496	-	10	38	81	65	79	67	59	97	490
Vietnam - Viet Nam	70	2	9	19	13	7	8	5	3	4	47
Muu Aasia - Övriga Asien - Other Asia	52	-	7	15	12	8	3	3	2	2	32
Oseania - Oceanien - Oceania	7	-	-	3	3	1	-	-	-	-	7
Tuntematon - Okänt - Unknown	73	1	16	19	16	8	7	1	3	2	25

6.20 Avioliiton solmineet naiset iän, kansalaisuuden ja puolison kansalaisuuden mukaan 2011

Kvinnor som ingått äktenskap efter ålder, medborgarskap och makens medborgarskap 2011
Newly married women by age, citizenship and spouse's citizenship 2011

Miehen kansalaisuus Mannens medborgarskap Man's citizenship	Yhteensä Totalt Total	Naisen ikä - Kvinnans ålder - Age of woman									Naisen kansal. Suomi Kvinnans medb. finskt Woman's citizenship Finnish
		-19	20-24	25-29	30-34	35-39	40-44	45-49	50-54	55-	
Yhteensä - Totalt - Total	28408	640	3998	8191	5802	3097	2109	2158	1075	1338	27302
Suomi - Finland	26196	514	3563	7596	5381	2835	1951	2057	1013	1286	25672
Ulkomaat yhteensä - Utlandet totalt - Foreign country total	2212	126	435	595	421	262	158	101	62	52	1630
Eurooppa - Europa - Europe	1053	35	166	282	223	143	92	53	24	35	768
Alankomaat - Nederländerna - Netherlands	26	-	2	7	7	6	3	1	-	-	19
Albania - Albanien	8	1	3	1	2	-	1	-	-	-	7
Belgia - Belgien - Belgium	8	-	1	4	-	1	1	1	-	-	7
Bosnia-Hertsegovina Bosnien-Hercegovina - Bosnia and Herzegovina	11	2	1	3	1	3	-	-	-	1	5
Britannia - Storbritannien - United Kingdom	127	-	10	34	31	24	17	7	3	1	123
Espanja - Spanien - Spain	28	-	-	13	9	5	-	1	-	-	27
Irlanti - Irland - Ireland	9	-	1	1	4	2	1	-	-	-	8
Italia - Italien - Italy	31	1	1	9	8	5	3	3	-	1	28
Itävalta - Österrike - Austria	12	-	1	4	5	1	1	-	-	-	12
Norja - Norge - Norway	13	-	1	6	3	1	1	-	-	1	12
Portugali - Portugal	12	-	1	2	6	-	2	-	1	-	12
Puola - Polen - Poland	13	-	4	4	3	1	-	1	-	-	7
Ranska - Frankrike - France	29	-	2	11	9	3	1	2	-	1	27
Romania - Rumänien	12	1	2	6	1	-	1	-	-	1	6
Ruotsi - Sverige - Sweden	100	4	12	22	19	10	10	5	6	12	93
Saksa - Tyskland - Germany	65	-	7	21	16	10	4	4	2	1	56
Sveitsi - Schweiz - Switzerland	8	-	-	-	3	1	1	1	2	-	7
Tanska - Danmark - Denmark	9	-	1	3	2	-	1	-	-	2	9
Turkki - Turkiet - Turkey	144	12	33	25	27	20	17	7	-	3	129
Ukraina - Ukraine	21	-	6	4	6	2	1	1	-	1	7
Unkari - Ungern - Hungary	10	-	1	2	5	2	-	-	-	-	5
Venäjä - Ryssland - Russia	167	6	37	55	17	24	13	7	4	4	78
Viro - Estland - Estonia	133	3	31	29	28	16	8	11	4	3	46
Muu Eurooppa - Övriga Europa - Other Europe	57	5	8	16	11	6	5	1	2	3	38
Afrikka - Afrika - Africa	442	28	94	100	62	56	45	26	24	7	341
Algeria - Algeriet	26	1	2	4	3	3	7	3	3	-	24
Egypti - Egypten - Egypt	50	3	9	10	6	9	5	3	4	1	48
Etiopia - Etiopien - Ethiopia	18	-	5	6	4	1	-	1	1	-	9
Gambia	40	1	2	5	9	5	7	5	2	4	38
Ghana	33	2	7	10	3	2	3	2	4	-	31
Kamerun - Cameroon	13	-	-	2	2	-	4	3	2	-	12
Kenia - Kenya	20	-	2	11	2	2	1	1	1	-	11
Marokko - Marocko - Morocco	49	4	11	8	8	7	8	-	3	-	43
Nigeria	42	2	10	16	4	3	3	4	-	-	34
Somalia	60	13	27	8	3	9	-	-	-	-	19
Tunisia - Tunisien - Tunisia	31	1	4	5	4	9	3	2	1	2	30
Muu Afrikka - Övriga Afrika - Other Africa	60	1	15	15	14	6	4	2	3	-	42
Amerikka - Amerika - America	246	12	51	78	51	26	14	6	4	4	238
Kanada - Canada	17	1	5	3	1	4	1	1	-	1	15
USA - United States	104	3	21	37	21	11	6	2	1	2	102
Brasilia - Brasilien - Brazil	22	1	4	6	10	1	-	-	-	-	22
Kolumbia - Colombia	10	-	1	6	2	-	-	1	-	-	10
Kuuba - Kuba - Cuba	19	1	-	3	3	4	4	1	3	-	17

6.20 Avioliiton solmineet naiset iän, kansalaisuuden ja puolison kansalaisuuden mukaan 2011

(jatk.)

Kvinnor som ingått äktenskap efter ålder, medborgarskap och makens medborgarskap 2011

(forts.)

Newly married women by age, citizenship and spouse's citizenship 2011

(cont.)

Miehen kansalaisuus Mannens medborgarskap Man's citizenship	Yhteensä Totalt Total	Naisen ikä - Kvinnans ålder - Age of woman									Naisen kansal. Suomi Kvinnans medb. finskt Woman's citizenship Finnish
		-19	20-24	25-29	30-34	35-39	40-44	45-49	50-54	55-	
Meksiko - Mexiko - Mexico	22	-	7	6	7	1	1	-	-	-	22
Peru	8	1	2	3	-	1	1	-	-	-	8
Muu Amerikka - Övriga Amerika - Other Amr	44	5	11	14	7	4	1	1	-	1	42
Aasia - Asien - Asia	367	37	101	108	63	29	5	13	8	3	214
Afganistan - Afghanistan	29	4	19	4	2	-	-	-	-	-	13
Bangladesh	13	3	4	3	2	1	-	-	-	-	8
Filippiinit - Filippinerna - Philippines	8	-	2	4	-	1	-	1	-	-	1
Intia - Indien - India	27	-	4	11	6	3	3	-	-	-	16
Irak - Iraq	85	15	23	19	12	9	1	3	3	-	55
Iran	33	2	9	9	5	3	1	1	2	1	19
Israel	12	-	3	4	3	2	-	-	-	-	11
Kiina - Kina - China	33	-	5	20	4	4	-	-	-	-	1
Myanmar	9	3	3	1	1	1	-	-	-	-	1
Nepal	15	1	7	6	1	-	-	-	-	-	13
Pakistan	16	2	4	-	7	-	-	3	-	-	12
Sri Lanka	8	2	1	2	1	1	-	-	1	-	4
Syyria - Syrien - Syrian Arab Rep.	10	1	2	2	2	-	-	2	1	-	7
Thaimaa - Thailand	9	2	3	2	2	-	-	-	-	-	9
Vietnam - Viet Nam	23	2	5	11	3	-	-	1	1	-	12
Muu Aasia - Övriga Asien - Other Asia	37	-	7	10	12	4	-	2	-	2	32
Oseania - Oceanien - Oceania	24	2	1	8	10	2	-	-	-	1	23
Australia - Australien - Australia	21	2	1	6	9	2	-	-	-	1	20
Muu Oseania - Övriga Oceanien - Other Ocea	3	-	-	2	1	-	-	-	-	-	3
Tuntematon - Okänt - Unknown	80	12	22	19	12	6	2	3	2	2	46

6.21 Avioliiton solmineet naiset iän ja maakunnan mukaan 2011

Kvinnor som ingått äktenskap efter ålder och landskap 2011

Newly married women by age and region 2011

Maakunta Landskap Region	Yhteensä Totalt Total	Ikä - Ålder - Age											
		15-19	20-24	25-29	30-34	35-39	40-44	45-49	50-54	55-59	60-64	65-69	70-
Koko maa - Hela landet - Whole country	28408	640	3998	8191	5802	3097	2109	2158	1075	679	394	167	98
Uusimaa - Nyländ	9228	131	1036	2715	2176	1074	694	699	290	236	114	44	19
Varsinais-Suomi - Egentliga Finland	2438	33	299	755	525	274	171	189	87	51	30	17	7
Satakunta - Satakunta	1125	20	178	333	186	124	101	99	36	22	16	7	3
Kanta-Häme - Egentliga Tavastland	889	12	103	241	166	109	79	86	35	30	15	8	5
Pirkanmaa - Birkaland	2909	50	427	854	604	284	212	226	118	58	36	27	13
Päijät-Häme - Päijänne-Tavastland	965	35	139	229	200	102	77	86	39	27	21	9	1
Kymenlaakso - Kymmenedalen	852	19	110	199	157	106	82	82	39	25	24	7	2
Etelä-Karjala - Södra Karelen	641	3	83	191	101	74	59	52	36	23	14	3	2
Etelä-Savo - Södra Savolax	602	10	77	177	101	76	47	41	32	18	15	4	4
Pohjois-Savo - Norra Savolax	1172	30	182	350	206	114	77	87	53	33	22	9	9
Pohjois-Karjala - Norra Karelen	683	18	129	198	130	71	48	41	23	12	9	1	3
Keski-Suomi - Mellersta Finland	1393	34	249	355	268	134	101	121	71	32	20	4	4
Etelä-Pohjanmaa - Södra Österbotten	894	30	150	286	171	95	40	57	31	13	13	5	3
Pohjanmaa - Österbotten	854	27	165	245	145	95	59	61	31	13	10	2	1
Keski-Pohjanmaa - Mellersta Österbotten	378	24	69	119	61	38	17	16	15	7	7	3	2
Pohjois-Pohjanmaa - Norra Österbotten	2122	137	419	612	368	203	129	105	74	46	11	11	7
Kainuu - Kajanaland	308	9	47	79	64	25	26	25	13	9	6	2	3
Lappi - Lappland	842	18	126	221	157	78	77	76	44	22	9	4	10
Ahvenanmaa - Åland	113	-	10	32	16	21	13	9	8	2	2	-	-

6.22 Ensimmäisen avioliiton solmineet naiset iän ja maakunnan mukaan 2011

Kvinnor som ingått sitt första äktenskap efter ålder och landskap 2011

First marriages by women according to age and region 2011

Maakunta Landskap Region	Yhteensä Totalt Total	Ikä - Ålder - Age											
		15-19	20-24	25-29	30-34	35-39	40-44	45-49	50-54	55-59	60-64	65-69	70-
Koko maa - Hela landet - Whole country	21561	639	3905	7739	4884	2028	1014	842	269	152	57	20	12
Uusimaa - Nyländ	7093	130	999	2568	1880	717	317	310	83	60	18	7	4
Varsinais-Suomi - Egentliga Finland	1821	33	287	710	439	168	85	64	17	11	4	3	-
Satakunta - Satakunta	823	20	168	312	153	75	45	36	6	3	4	1	-
Kanta-Häme - Egentliga Tavastland	617	12	100	223	128	70	36	28	9	6	2	2	1
Pirkanmaa - Birkaland	2247	50	420	814	515	188	114	83	40	17	3	3	-
Päijät-Häme - Päijänne-Tavastland	703	35	136	212	158	62	42	37	10	5	5	1	-
Kymenlaakso - Kymmenedalen	572	19	109	187	135	61	33	20	3	4	1	-	-
Etelä-Karjala - Södra Karelen	459	3	82	177	81	47	32	18	9	7	3	-	-
Etelä-Savo - Södra Savolax	432	10	75	168	84	49	17	14	8	6	-	-	1
Pohjois-Savo - Norra Savolax	869	30	182	321	168	75	35	32	12	4	5	1	4
Pohjois-Karjala - Norra Karelen	531	18	129	183	107	47	24	14	7	-	1	1	-
Keski-Suomi - Mellersta Finland	1067	34	246	338	231	96	46	48	19	5	4	-	-
Etelä-Pohjanmaa - Södra Österbotten	693	30	147	273	142	55	21	15	6	3	1	-	-
Pohjanmaa - Österbotten	695	27	163	235	124	72	28	32	8	4	2	-	-
Keski-Pohjanmaa - Mellersta Österbotten	291	24	69	112	48	22	8	4	3	-	-	1	-
Pohjois-Pohjanmaa - Norra Österbotten	1703	137	413	586	305	137	68	34	11	9	1	-	2
Kainuu - Kajanaland	223	9	46	75	51	14	12	12	3	1	-	-	-
Lappi - Lappland	634	18	125	215	124	57	39	38	11	5	2	-	-
Ahvenanmaa - Åland	88	-	9	30	11	16	12	3	4	2	1	-	-

6 SOLMITUT AVIOLIITOT - INGÄNGNA ÄKTENSKAP - MARRIAGES CONTRACTED

6.23 Avioituvuus 1) iän ja maakunnan mukaan 2011

Giftermål 1) efter ålder och landskap 2011
Marriage rate 1) by age and region 2011

Maakunta Landskap Region	Yhteensä Totalt Total	Ikä - Alder - Age											
		15-19	20-24	25-29	30-34	35-39	40-44	45-49	50-54	55-59	60-64	65-69	70-
Koko maa - Hela landet - Whole country	21,9	4	27	68,9	70,2	47,1	29	26,8	13,8	8,6	4,8	2,6	0,4
Uusimaa - Nyland	23,4	2,9	22,1	63,4	70,4	45,6	27,8	25,8	11,9	9,9	4,6	2,3	0,3
Varsinais-Suomi - Egentliga Finland	21,1	2,5	22	70,1	71	47,6	26,7	27,5	13,4	7,4	4,1	3	0,3
Satakunta - Satakunta	21,4	3	34,3	83,7	68,6	53,4	36,7	33,3	11,8	6,9	4,5	2,5	0,2
Kanta-Häme - Egentliga Tavastland	21,5	2,3	25,1	76,8	70,6	54	34,2	33,1	13,5	11,3	5,4	3,8	0,5
Pirkanmaa - Birkaland	24,6	3,6	29,4	73,1	78,8	47,4	32,7	32,6	17,5	8,5	5	4,7	0,5
Päijät-Häme - Päijänne-Tavastland	18,9	5,7	28	60,6	74,8	42,1	27	28	12,7	7,7	5,5	2,9	0,1
Kymenlaakso - Kymmenedalen	19,4	3,6	28,7	65,7	69,6	51,9	34,7	30,4	14,7	8,6	7,7	2,8	0,2
Etelä-Karjala - Södra Karelen	19,8	0,8	27,4	82,4	62,4	50,2	33,2	25,9	18,5	10,9	6,5	1,7	0,2
Etelä-Savo - Södra Savolax	15,8	2,3	22	74,8	59,7	49,9	24,3	17,8	13,6	7,3	5,5	1,8	0,4
Pohjois-Savo - Norra Savolax	19,4	4	27,2	73,9	64,6	43,8	24,1	23,3	14,1	8,5	6	3,2	0,6
Pohjois-Karjala - Norra Karelen	16,9	3,7	28,2	63	63,8	40,3	25,3	17,2	8,7	4,6	3,5	0,5	0,3
Keski-Suomi - Mellersta Finland	21,3	4,1	29,9	59,4	70,6	43,5	31,4	31,7	18	8,4	5	1,3	0,3
Etelä-Pohjanmaa - Södra Österbotten	21,6	5	32,7	90,3	82,6	56,6	21,2	26,1	14,4	5,7	5,4	2,7	0,3
Pohjanmaa - Österbotten	22,8	4,9	33,8	71,9	64,8	53,5	31,3	31,6	17,4	7,3	5,4	1,2	0,1
Keski-Pohjanmaa - Mellersta Österbotten	27,1	10,3	40,7	101,1	78,3	64,4	27,9	22,3	21,3	9,3	9,2	4,7	0,6
Pohjois-Pohjanmaa - Norra Österbotten	25,3	10,4	39,3	76,6	67,5	48,5	30,4	22	15	9,6	2,4	3,2	0,4
Kainuu - Kajanaland	16,1	3,6	27,8	59,2	72,8	32,7	26,9	21,2	10,2	6,9	5	2,1	0,6
Lappi - Lappland	19,2	3,2	25,5	62,5	65,9	43,1	32,5	27	14,2	7,3	3,2	2,1	1,1
Ahvenanmaa - Åland	16,3	-	15,8	52,6	30,5	45,3	26,9	18,5	17,5	4,5	5,3	-	-

1) Avioliiton solmineet naiset vastaavan keskiikäluvun 1 000 ei-naimisissa ja ei-rekisteröidyssä parisuhteessa olevaa naista kohti

1) Kvinnor som ingått äktenskap på 1000 icke-gifta kvinnor och kvinnor i icke-registrerat partnerskap i motsvarande medelfolkmängd

1) Married women per 1,000 non-married women and women not in registered partnership of respective mean population

7 AVIOEROT - ÄKTENSKAPSSKILLNADER - DIVORCES

7.01 Avioeron saaneet sukupuolen ja iän mukaan 1997 - 2011

Personer som fått äktenskapsskillnad efter kön och ålder 1997 - 2011
Divorces granted by sex and age 1997 - 2011

Ikä Ålder Age	Vuosi - År - Year														
	1997	1998	1999	2000	2001	2002	2003	2004	2005	2006	2007	2008	2009	2010	2011
Miehet - Män - Males															
Yhteensä - Totalt - Total	13428	13772	13936	13897	13589	13360	13354	13123	13289	13128	13150	13382	13419	13509	13350
-19	1	1	1	3	1	9	3	1	6	3	1	-	5	2	2
20-24	218	230	213	197	228	217	221	213	186	215	186	194	212	200	178
25-29	1154	1066	1048	1011	921	908	910	926	913	941	954	986	967	1015	967
30-34	2217	2176	2196	2078	1995	1905	1735	1622	1663	1601	1582	1734	1850	1820	1722
35-39	2501	2580	2651	2605	2495	2425	2448	2307	2229	2128	2083	2064	2168	2079	2046
40-44	2475	2581	2607	2587	2570	2477	2520	2447	2481	2375	2436	2452	2363	2478	2278
45-49	2296	2358	2266	2318	2299	2212	2297	2243	2210	2200	2130	2252	2221	2237	2310
50-54	1344	1538	1688	1761	1669	1728	1618	1656	1759	1683	1748	1682	1604	1694	1750
55-59	633	671	669	702	775	819	961	1025	1103	1129	1089	1033	1044	1040	1034
60-64	326	312	326	357	355	353	359	367	395	467	531	585	600	559	605
65-69	177	169	168	172	167	181	167	176	200	229	246	241	228	227	290
70-	86	90	103	106	114	126	115	140	144	157	164	159	157	158	168
Naiset - Kvinnor - Females															
Yhteensä - Totalt - Total	13507	13848	14030	13913	13568	13336	13475	13234	13383	13255	13224	13471	13527	13619	13469
-19	23	21	19	13	15	25	22	16	19	21	7	14	17	14	8
20-24	523	557	518	506	489	487	493	525	475	525	470	475	494	482	434
25-29	1669	1499	1546	1481	1416	1388	1381	1425	1454	1421	1377	1446	1503	1516	1456
30-34	2476	2543	2576	2344	2284	2210	2006	1892	1911	1860	2008	2120	2164	2215	2046
35-39	2627	2708	2690	2698	2651	2609	2628	2420	2394	2245	2165	2123	2173	2204	2228
40-44	2356	2616	2523	2595	2488	2423	2549	2554	2501	2450	2452	2526	2387	2362	2232
45-49	2007	1943	1997	1984	1998	1962	2087	1956	1985	2014	1993	2028	2099	2062	2169
50-54	999	1130	1310	1382	1286	1280	1272	1305	1388	1395	1386	1387	1340	1442	1471
55-59	470	466	447	520	545	561	638	693	803	790	799	735	747	732	738
60-64	212	201	234	230	241	227	237	244	248	328	333	361	389	364	418
65-69	89	100	106	101	96	95	88	136	115	125	141	168	122	143	168
70-	56	64	64	59	59	69	74	68	90	81	93	88	92	83	101

7 AVIOEROT - ÄKTENSKAPSSKILLNADER - DIVORCES

7.02 Avioerot kuukausittain 2000- 2011

Äktenskapsskillnader månadsvis 2000 - 2011
Divorces by month 2000 - 2011

Kuukausi Månad Month	2000	2001	2002	2003	2004	2005	2006	2007	2008	2009	2010	2011
Yhteensä - Totalt - Total	13913	13568	13336	13475	13234	13383	13255	13224	13471	13527	13619	13469
Tammikuu - Januari	1116	1236	1197	1101	1073	1056	1116	1210	1222	1119	1004	1127
Helmikuu - Februari	1277	1126	1110	1137	1117	1066	1123	1019	1103	1110	1081	1107
Maaliskuu - Mars	1338	1205	1161	1199	1231	1182	1233	1323	1086	1220	1347	1341
Huhtikuu - April	990	1182	1220	1110	1044	1137	1012	979	1128	1087	1113	1006
Toukokuu - Maj	1244	1214	1198	1130	1154	1200	1293	1207	1169	1171	1192	1286
Kesäkuu - Juni	1094	1064	955	1030	1091	1061	1061	981	1039	1056	1110	1045
Heinäkuu - Juli	1102	1043	1079	1148	1006	1025	1022	1135	1212	1087	1088	1062
Elokuu - Augusti	1349	1253	1168	1140	1159	1254	1232	1194	1192	1133	1237	1229
Syyskuu - September	1137	1028	1097	1116	1093	1080	1016	1059	1106	1233	1192	1089
Lokakuu - Oktober	1132	1228	1132	1256	1112	1148	1123	1151	1198	1123	1095	1050
Marraskuu - November	1167	1045	998	1059	1113	1134	1096	1114	1010	1089	1086	1118
Joulukuu - December	967	944	1021	1049	1041	1040	928	852	1006	1099	1074	1009

7.03 Avioerot avioliiton kestoajan mukaan 2000 - 2011

Äktenskapsskillnader efter äktenskapets varaktighet 2000 - 2011
Divorces by duration of marriage 2000 - 2011

Avioliiton kestoaika Äktenskapets varaktighet Duration of marriage	2000	2001	2002	2003	2004	2005	2006	2007	2008	2009	2010	2011
Avioeroja yhteensä Äktenskapsskillnader totalt Divorces total	13913	13568	13336	13475	13234	13383	13255	13224	13471	13527	13619	13469
0	125	143	121	136	114	121	143	132	143	160	145	156
1	569	625	594	634	666	644	697	741	731	837	801	727
2	713	732	794	821	792	773	852	917	942	928	948	985
3	837	825	814	861	832	877	846	889	929	946	956	947
4	735	712	725	778	759	786	833	775	781	881	877	894
5	683	671	644	686	678	751	698	704	740	842	849	751
6	622	604	588	595	627	669	639	631	689	720	682	770
7	579	567	565	518	608	545	541	575	605	654	707	645
8	519	502	538	488	501	514	505	514	565	566	593	610
9	562	518	474	535	479	443	470	431	500	513	549	522
10	451	465	480	438	432	466	415	452	469	467	464	481
11	448	453	462	452	412	408	401	432	397	425	444	421
12	418	455	424	437	389	409	394	386	386	370	381	408
13	448	423	382	420	371	351	339	361	386	364	342	365
14	381	429	368	381	364	363	355	348	340	350	331	337
15	422	362	399	364	373	367	330	342	337	336	310	317
16	437	395	357	361	358	375	316	349	332	306	352	290
17	412	366	370	326	314	346	350	321	345	293	283	315
18	402	420	349	342	324	337	346	302	318	283	325	314
19	404	333	371	376	373	326	286	305	317	288	299	306
20	347	377	331	370	347	323	301	263	262	296	292	252
21	320	342	306	335	339	309	276	259	273	285	266	264
22	345	291	312	308	282	306	297	292	221	240	230	235
23	332	291	264	274	276	288	270	257	244	234	208	216
24	298	277	240	259	228	269	277	226	252	184	207	227
25	264	244	270	221	214	228	231	233	247	187	205	181
26	237	220	233	199	207	209	214	203	214	191	192	191
27	205	208	244	225	194	173	194	197	166	154	184	164
28	194	188	163	177	199	175	170	161	137	137	165	161
29	187	164	150	154	163	172	138	120	127	149	145	129
30-	1017	966	1000	1001	1017	1057	1130	1106	1073	939	884	885
Tuntematon Okänt - Unknown	-	-	4	3	2	3	1	-	3	2	3	3

7 AVIOEROT - ÄKTENSKAPSSKILLNADER - DIVORCES

7.04 Avioeronneisuus 1) sukupuolen ja iän mukaan 1995 - 2011

Skilsmässofrekvens 1) efter kön och ålder 1995 - 2011
Divorce rate 1) by sex and age 1995 - 2011

Vuosi År Year	Yhteensä Totalt Total	Ikä - Ålder - Age											
		-19	20-24	25-29	30-34	35-39	40-44	45-49	50-54	55-59	60-64	65-69	70-
Miehet - Män - Males													
1995	13,7	19,1	27,3	26,9	25,8	23,1	21,1	16,5	10,0	6,5	3,6	1,7	0,9
1996	13,6	19,2	28,4	27,1	24,7	23,1	21,1	17,0	10,8	6,6	3,2	2,1	0,9
1997	13,3	4,8	28,8	27,8	25,9	23,6	20,2	16,3	10,9	6,4	3,9	2,3	0,7
1998	13,7	4,6	30,8	27,7	26,4	24,8	21,8	17,5	11,5	6,8	3,6	2,2	0,7
1999	14,0	4,6	28,2	29,1	27,9	25,9	22,8	17,6	12,1	6,8	3,7	2,2	0,8
2000	14,0	14,1	26,1	29,1	27,6	26,0	23,3	18,7	12,4	6,8	4,0	2,3	0,8
2001	13,7	4,5	30,8	27,0	27,8	25,4	23,8	19,0	12,0	7,1	3,9	2,2	0,8
2002	13,5	42,8	30,1	26,6	27,8	25,1	23,4	18,8	12,9	7,0	3,8	2,4	0,9
2003	13,5	16,4	31,5	26,4	26,6	25,9	24,1	20,2	12,6	7,6	3,9	2,1	0,8
2004	13,3	5,3	31,1	26,6	25,5	25,2	23,5	20,3	13,4	7,7	3,9	2,2	1,0
2005	13,4	30,5	26,9	26,3	26,0	25,0	24,0	20,4	14,7	8,1	4,1	2,5	1,0
2006	13,2	16,0	30,8	27,6	24,7	24,6	23,2	20,8	14,4	8,5	4,5	2,7	1,0
2007	13,2	5,3	27,0	28,5	23,9	24,8	24,0	20,4	15,3	8,5	4,8	2,9	1,0
2008	13,4	0,0	28,5	29,4	25,5	25,3	24,5	21,7	15,1	8,3	4,9	2,8	1,0
2009	13,4	24,3	31,5	28,7	26,7	27,0	24,1	21,3	14,7	8,8	4,7	2,7	0,9
2010	13,5	9,3	29,9	30,3	26,2	25,6	25,9	21,6	15,8	9,0	4,3	2,5	0,9
2011	13,3	10,1	27,1	29,2	25,1	24,7	24,5	22,4	16,7	9,2	4,8	3,0	1,0
Naiset - Kvinnor - Females													
1995	13,7	19,4	30,8	27,1	24,7	22,0	19,6	13,7	8,1	4,3	2,5	1,6	0,8
1996	13,6	21,7	30,9	27,7	23,5	22,3	19,4	14,5	8,8	4,6	2,4	1,4	0,7
1997	13,4	24,7	31,6	28,0	24,6	22,7	18,3	14,4	8,4	5,0	2,7	1,3	0,6
1998	13,8	23,2	34,2	27,0	26,1	23,8	21,0	14,4	8,8	5,0	2,5	1,5	0,7
1999	14,0	21,9	32,2	29,6	27,6	24,0	20,9	15,3	9,7	4,8	2,8	1,6	0,7
2000	14,0	15,5	31,9	29,3	26,3	24,6	22,1	15,6	10,0	5,3	2,8	1,5	0,6
2001	13,7	18,1	31,5	28,5	26,8	24,7	21,7	16,1	9,5	5,3	2,8	1,4	0,6
2002	13,5	30,3	32,6	27,9	27,2	24,8	21,6	16,1	9,7	5,0	2,6	1,4	0,7
2003	13,6	27,1	34,3	27,2	25,9	25,6	23,0	17,6	9,9	5,3	2,7	1,3	0,7
2004	13,4	20,1	37,6	27,8	25,2	24,2	23,2	17,0	10,5	5,4	2,8	1,9	0,6
2005	13,5	23,3	33,9	28,5	25,3	24,7	23,0	17,6	11,4	6,1	2,7	1,6	0,8
2006	13,3	26,1	37,4	28,3	24,3	23,9	22,9	18,2	11,6	6,1	3,4	1,6	0,7
2007	13,3	8,9	34,1	27,9	25,6	23,8	23,2	18,4	11,8	6,4	3,2	1,8	0,8
2008	13,5	17,8	34,9	29,3	26,2	24,2	24,2	18,8	12,0	6,0	3,2	2,2	0,7
2009	13,5	22,0	36,8	30,4	26,2	25,2	23,4	19,5	11,9	6,3	3,3	1,6	0,7
2010	13,6	18,3	36,4	30,7	26,8	25,4	23,8	19,4	13,1	6,3	3,0	1,7	0,6
2011	13,4	11,1	33,4	29,8	24,9	25,3	23,1	20,6	13,6	6,4	3,4	1,9	0,7

1) Avioeron saaneet keskväkiluvun 1000 naimisissa olevaa kohti - Äktenskapsskillnader på 1000 gifter i medelfolkvärdet
- Divorces per 1,000 married of mean population

7.05 Avioeronneisuus 1), kokonaisavioeronneisuus 2) ja avioliiton mediaanikestoika 1997 - 2011

Skilsmässofrekvensen 1), den totala skilsmässofrekvensen 2) och äktenskapets medianvaraktighet 1997 - 2011
Divorce rate 1), total divorce rate 2) and median duration of marriage 1997 - 2011

Vuosi År Year	Promillea - Promill - Per thousand		Kokonais- avioeronneisuus Den totala skilsmässofrekvensen Total divorce rate	Avioliiton kestoika purkautumisen syyn mukaan Äktenskapets varaktighet efter orsaken till upplösningen Duration of marriage by reason of dissolution			
	Purkautuneet avioliitot Upplösta äktenskap Dissolved marriages 3)	Avioeronneisuus Skilsmässofrekvens Divorce rate		Miehen kuolema Mannens död Death of husband		Vaimon kuolema Hustruns död Death of wife	Avioero Skilsmässa Divorce
1997	5,9	2,6	48	45,29	45,90	12,32	
1998	6,0	2,7	50	45,44	46,25	12,10	
1999	6,0	2,7	51	45,78	46,52	11,90	
2000	5,9	2,7	51	46,21	46,98	12,30	
2001	5,8	2,6	50	46,27	46,20	11,93	
2002	5,7	2,6	50	46,83	46,99	11,71	
2003	5,7	2,6	51	47,19	47,46	11,54	
2004	5,6	2,5	50	46,77	47,20	11,31	
2005	5,6	2,6	50	46,94	47,27	11,25	
2006	5,6	2,5	50	47,93	48,18	10,97	
2007	5,6	2,5	49	48,09	48,49	10,67	
2008	5,6	2,5	50	48,42	48,44	10,23	
2009	5,7	2,5	50	48,47	48,67	9,45	
2010	5,7	2,5	50	49,03	49,01	9,46	
2011	5,6	2,5	49	49,12	49,98	9,48	

1) Avioeron saaneet naiset keskväkiluvun 1000 henkeä kohti - Skilda kvinnor per 1000 i medelfolkvärdet - Divorced women per 1 000 of mean population

2) Katso "Laatuseloste, käsitteet" - Se "Kvalitetsbeskrivning, begrepp" - See "Quality description, concepts"

3) Leskeksi jääneet ja avioeron saaneet naiset keskväkiluvun 1000 henkeä kohti - Änklingar och änkor och skilda kvinnor per 1000 i medelfolkvärdet - Widowed and divorced women per 1 000 of mean population

7 AVIOEROT - ÄKTENSKAPSSKILLNADER - DIVORCES

7.06 Avioerot puolisoien iän mukaan 2011

Äktenskapsskillnader efter makarnas ålder 2011

Divorces by age of spouses 2011

Miehen ikä Mannens ålder Age of man	Yhteensä Totalt Total	Naisen ikä - Kvinnans ålder - Age of woman												
		-19	20-24	25-29	30-34	35-39	40-44	45-49	50-54	55-59	60-64	65-69	70-74	75-
Yhteensä Totalt - Total	13469	8	434	1456	2046	2228	2232	2169	1471	738	418	168	59	42
-19	3	-	3	-	-	-	-	-	-	-	-	-	-	-
20-24	184	2	108	51	11	3	6	2	-	1	-	-	-	-
25-29	990	5	216	541	145	47	17	11	3	5	-	-	-	-
30-34	1764	1	72	546	858	202	48	20	9	6	2	-	-	-
35-39	2058	-	15	193	656	886	223	55	18	5	4	3	-	-
40-44	2301	-	11	69	235	737	909	258	61	18	3	-	-	-
45-49	2315	-	7	26	82	234	725	987	211	29	11	3	-	-
50-54	1748	-	2	20	37	74	207	618	629	128	29	2	2	-
55-59	1045	-	-	6	13	21	66	147	400	306	75	9	2	-
60-64	604	-	-	3	5	16	22	46	102	178	185	43	4	-
65-69	292	-	-	1	2	6	6	21	28	50	94	69	12	3
70-74	108	-	-	-	2	2	2	3	10	9	13	29	28	10
75-	57	-	-	-	-	-	1	1	-	3	2	10	11	29

7.07 Avioeron saaneet ruotsinkieliset naiset iän mukaan ja miehen iän mukaan 2011

Svenskspråkiga kvinnor som fått äktenskapsskillnad efter ålder och mannens ålder 2011

Divorces granted to Swedish-speaking women by age and by age of man 2011

Miehen ikä Mannens ålder Age of man	Yhteensä Totalt Total	Naisen ikä - Kvinnans ålder - Age of woman									
		-19	20-24	25-29	30-34	35-39	40-44	45-49	50-54	55-59	60-
Yhteensä - Totalt - Total	436	1	5	37	47	64	79	79	62	29	33
-19	-	-	-	-	-	-	-	-	-	-	-
20-24	3	-	2	-	-	-	1	-	-	-	-
25-29	22	1	2	14	3	-	1	-	1	-	-
30-34	44	-	1	14	20	6	-	3	-	-	-
35-39	57	-	-	3	14	23	9	8	-	-	-
40-44	83	-	-	2	7	25	34	13	-	2	-
45-49	80	-	-	1	2	9	22	31	11	3	1
50-54	61	-	-	2	-	1	9	18	28	2	1
55-59	35	-	-	1	-	-	1	4	18	11	-
60-	51	-	-	-	1	-	2	2	5	10	31

7.08 Avioerot äidin iän ja alle 18-vuotiaiden lasten lukumäärän mukaan 2011

Äktenskapsskillnader efter moderns ålder och antalet barn som inte fyllt 18 år 2011

Divorces by age of mother and number of children aged under 18 2011

Äidin ikä Moderns ålder Age of mother	Yhteensä Totalt Total	Lasten lukumäärä - Antal barn - Number of children							0-17-vuotiaita lapsia yhteensä 0-17-åriga barn totalt Children aged 0-17, total
		0	1	2	3	4	5	6-	
Yhteensä - Totalt - Total	13469	5154	3153	3350	1352	332	82	46	15949
-19	8	6	1	1	-	-	-	-	3
20-24	434	213	143	64	14	-	-	-	313
25-29	1456	566	371	362	121	30	5	1	1609
30-34	2046	540	444	645	297	91	17	12	3152
35-39	2228	334	481	840	415	110	30	18	4110
40-44	2232	371	586	834	330	78	18	15	3750
45-49	2169	776	729	481	155	18	10	-	2278
50-54	1471	998	331	117	18	5	2	-	649
55-59	738	668	62	6	2	-	-	-	80
60-	687	682	5	-	-	-	-	-	5

7 AVIOEROT - ÄKTENSKAPSSKILLNADER - DIVORCES

7.09 Avioerot avioliiton keston ja tästä avioliitosta syntyneiden lasten lukumäärän mukaan 2011

Äktenskapsskillnader efter äktenskapets varaktighet och antalet barn som fötts inom äktenskapet 2011
Divorces by duration of marriage and number of children born from that marriage 2011

Avioliiton kestoai- ka Äktenskapets varaktighet Duration of marriage	Avioeroja Äktenskapsskillnader Divorces	Purteiltuista avioliitoista syntyneitä lapsia Barn från upplösta äktenskap Children from dissolved marriage	Vihkipäivän jälkeen syntyneiden lasten lukumäärä - Antalet efter vigseln födda barn - Number of children born after marriage							
			0	1	2	3	4	5	6	7-
Yhteensä Totalt - Total	13469	15611	5436	3002	3209	1357	331	73	34	27
0	156	4	152	4	-	-	-	-	-	-
1	727	75	656	67	4	-	-	-	-	-
2	985	180	814	163	7	1	-	-	-	-
3	947	314	676	229	41	1	-	-	-	-
4	894	433	554	254	79	7	-	-	-	-
0-4	3709	1006	2852	717	131	9	-	-	-	-
5	751	425	443	204	92	11	1	-	-	-
6	770	520	408	220	127	14	1	-	-	-
7	645	555	280	197	146	22	-	-	-	-
8	610	590	234	198	147	26	5	-	-	-
9	522	563	202	135	137	41	4	3	-	-
5-9	3298	2653	1567	954	649	114	11	3	-	-
10	481	577	156	131	142	46	6	-	-	-
11	421	529	140	109	114	46	8	2	2	-
12	408	494	133	106	126	39	2	1	1	-
13	365	523	96	98	110	48	10	1	-	2
14	337	462	92	90	107	39	6	1	2	-
10-14	2012	2585	617	534	599	218	32	5	5	2
15	317	516	57	85	115	48	8	2	-	2
16	290	509	44	67	113	52	10	4	-	-
17	315	573	45	76	113	61	14	4	2	-
18	314	609	40	56	131	68	12	4	2	1
19	306	634	31	54	123	71	17	7	3	-
15-19	1542	2841	217	338	595	300	61	21	7	3
20	252	533	19	44	110	51	24	4	-	-
21	264	571	21	37	118	68	14	3	1	2
22	235	510	18	38	91	71	12	3	1	1
23	216	468	17	36	90	53	14	2	2	2
24	227	525	21	27	95	58	16	4	2	4
20-24	1194	2607	96	182	504	301	80	16	6	9
25	181	406	13	27	76	45	15	3	1	1
26	191	421	9	35	91	38	11	3	1	3
27	164	373	8	30	65	44	12	1	3	1
28	161	396	9	21	57	44	25	2	2	1
29	129	314	9	20	43	34	14	4	5	-
25-29	826	1910	48	133	332	205	77	13	12	6
30-	885	2002	38	144	398	210	70	14	4	7
Tuntematon - Okänt - Unknown	3	7	1	-	1	-	-	1	-	-

7 AVIOEROT - ÄKTENSKAPSSKILLNADER - DIVORCES

7.10 Avioerot avioliiton keston, sukupuolen ja avioliiton järjestysnumeron mukaan 2011

Äktenskapsskillnader efter äktenskapets varaktighet, kön och äktenskapets ordningsnummer 2011

Divorces by duration of marriage, sex and order of marriage 2011

Avioliiton kesto Äktenskapets varaktighet Divorces by duration of marriage	Yhteensä Totalt Total	Miehet - Män - Males			Avioliiton kesto Äktenskapets varaktighet Divorces by duration of marriages	Yhteensä Totalt Total	Naiset - Kvinnor - Females		
		Avioliiton järjestysnumero Äktenskapets ordningsnummer Order of marriage					Avioliiton järjestysnumero Äktenskapets ordningsnummer Order of marriage		
		1	2	3-			1	2	3-
Yhteensä Totalt - Total	13350	10638	2237	475	Yhteensä Totalt - Total	13469	10665	2274	530
0	163	87	52	24	0	156	74	45	37
1	718	476	184	58	1	727	469	173	85
2	964	698	200	66	2	985	678	215	92
3	936	674	218	44	3	947	691	205	51
4	888	663	181	44	4	894	675	175	44
0-4	3669	2598	835	236	0-4	3709	2587	813	309
5	741	549	162	30	5	751	552	167	32
6	763	545	175	43	6	770	548	174	48
7	644	491	118	35	7	645	487	138	20
8	604	473	110	21	8	610	469	118	23
9	518	391	107	20	9	522	376	125	21
5-9	3270	2449	672	149	5-9	3298	2432	722	144
10	484	389	83	12	10	481	374	95	12
11	414	327	79	8	11	421	338	75	8
12	409	324	69	16	12	408	325	72	11
13	358	290	59	9	13	365	294	62	9
14	330	270	53	7	14	337	271	58	8
10-14	1995	1600	343	52	10-14	2012	1602	362	48
15	320	272	43	5	15	317	262	47	8
16	284	238	42	4	16	290	253	33	4
17	315	270	41	4	17	315	275	38	2
18	310	273	36	1	18	314	273	37	4
19	301	268	32	1	19	306	272	33	1
15-19	1530	1321	194	15	15-19	1542	1335	188	19
20	248	229	15	4	20	252	231	21	-
21	260	233	23	4	21	264	242	20	2
22	233	207	24	2	22	235	215	20	-
23	214	192	20	2	23	216	195	18	3
24	225	198	27	-	24	227	206	19	2
20-24	1180	1059	109	12	20-24	1194	1089	98	7
25	177	170	7	-	25	181	168	11	2
26	192	173	16	3	26	191	179	12	-
27	163	149	11	3	27	164	154	10	-
28	161	151	10	-	28	161	151	10	-
29	128	119	9	-	29	129	117	12	-
25-29	821	762	53	6	25-29	826	769	55	2
30-	881	845	31	5	30-	885	848	36	1
Tuntematon - Okänt - Unknown	4	4	-	-	Tuntematon - Okänt - Unknown	3	3	-	-

7 AVIOEROT - ÄKTENSKAPSSKILLNADER - DIVORCES

7.11 Avioeron saaneet miehet iän, syntymämaan ja naisen syntymämaan mukaan 2011

Män som fått äktenskapsskillnad efter ålder, födelseland och kvinnans födelseland 2011

Divorces granted to men by age, country of birth and woman's country of birth 2011

Miehen syntymämaa Mannens födelseland Man's country of birth	Yhteensä Totalt Total	Miehen ikä - Mannens ålder - Age of man									Naisen syntymämaa Kvinnans födelseland Woman's country of birth	
		-19	20-24	25-29	30-34	35-39	40-44	45-49	50-54	55-	Suomi	Muu maa
											Finland	Annat land
										Finland	Other country	
Yhteensä - Totalt - Total	13350	2	178	967	1722	2046	2278	2310	1750	2097	11759	1591
Suomi - Finland	11888	2	128	724	1424	1763	2046	2153	1654	1994	11027	861
Ulkomaat yhteensä - Utlandet totalt - Foreign country total	1462	-	50	243	298	283	232	157	96	103	732	730
Eurooppa - Europa - Europe	759	-	18	121	141	150	123	91	54	61	394	365
Ruotsi - Sverige - Sweden	134	-	3	20	28	34	30	7	4	8	117	17
Alankomaat - Nederländerna - Netherlands	7	-	-	1	1	1	1	-	1	2	6	1
Britannia - Storbritannien - United Kingdom	29	-	-	3	9	4	2	7	1	3	25	4
Espanja	8	-	1	-	-	1	2	-	2	2	6	2
Italia - Italien - Italy	15	-	-	-	2	1	5	2	3	2	14	1
Ent. Jugoslavia - F.d. Jugoslaviën - Former Yugoslavia	34	-	5	8	8	4	4	4	1	-	14	20
Ent. Neuvostoliitto - F.d. Sovjetunionen - Former USSR	217	-	4	31	33	47	30	27	19	26	34	183
Puola - Polen - Poland	9	-	-	1	1	2	2	1	-	2	5	4
Romania - Rumänien - Romania	7	-	-	3	1	1	1	-	1	-	3	4
Saksa - Tyskland - Germany	18	-	-	2	2	2	4	3	3	2	16	2
Turkki - Turkiet - Turkey	125	-	3	28	24	27	18	18	4	3	100	25
Venäjä - Ryssland - Russia	9	-	-	-	3	-	2	2	1	1	-	9
Viro - Estland - Estonia	86	-	-	15	17	16	15	10	9	4	9	77
Muu Eurooppa - Övriga Europa - Other Europe	61	-	2	9	12	10	7	10	5	6	45	16
Afrikka - Afrika - Africa	298	-	12	53	71	65	46	33	12	6	167	131
Algeria - Algeriet - Algeria	22	-	-	3	2	11	4	2	-	-	19	3
Egypti - Egypten - Egypt	23	-	1	2	7	6	-	5	1	1	18	5
Entinen Sudan	9	-	-	-	1	2	3	1	2	-	1	8
Etiopia - Etiopien - Ethiopia	11	-	-	5	-	-	4	2	-	-	1	10
Gambia	15	-	1	5	5	-	2	1	1	-	12	3
Ghana	11	-	-	1	3	3	1	3	-	-	7	4
Kamerun - Cameroon	11	-	-	4	1	5	1	-	-	-	5	6
Marokko - Marocko - Morocco	37	-	1	4	9	7	5	8	2	1	29	8
Nigeria	33	-	1	4	14	6	4	3	1	-	26	7
Somalia	69	-	6	19	17	5	13	4	4	1	3	66
Tunisia - Tunisien - Tunisia	19	-	2	2	3	9	3	-	-	-	18	1
Muu Afrikka - Övriga Afrika - Other Africa	38	-	-	4	9	11	6	4	1	3	28	10
Amerikka - Amerika - America	86	-	1	15	19	15	14	6	8	8	72	14
Peru	10	-	-	2	-	4	1	2	-	1	8	2
USA	26	-	-	2	4	3	5	2	5	5	23	3
Muu Amerikka - Övriga Amerika - Other America	50	-	1	11	15	8	8	2	3	2	41	9
Aasia - Asien - Asia	296	-	18	52	64	46	43	26	22	25	80	216
Afganistan - Afghanistan	14	-	2	3	4	3	-	2	-	-	1	13
Bangladesh	14	-	-	3	4	-	6	-	-	1	9	5
Intia - Indien - India	17	-	-	4	3	4	3	1	1	1	11	6
Irak - Iraq	62	-	8	17	7	9	5	6	4	6	13	49
Iran - Islamic Republic of Iran	47	-	1	2	10	7	8	8	8	3	6	41
Israel	9	-	-	2	-	2	1	2	2	-	7	2
Kiina - Kina - China	23	-	3	4	9	2	1	1	1	2	1	22
Pakistan	12	-	-	2	4	2	2	1	-	1	7	5
Sri Lanka	10	-	-	-	3	3	1	1	-	2	5	5
Syyria - Syrien - Syrian Arab Republic	9	-	-	1	2	1	2	1	1	1	4	5
Thaimaa - Thailand	10	-	1	4	1	2	1	-	-	1	3	7
Vietnam - Viet Nam	46	-	-	7	14	7	9	3	2	4	2	44
Muu Aasia - Övriga Asien - Other Asia	23	-	3	3	3	4	4	-	3	3	11	12
Oseania - Oceanien - Oceania	9	-	-	2	3	2	1	-	-	1	7	2
Tuntematon - Okänd - Unknown	14	-	1	-	-	5	5	1	-	2	12	2

7.12 Avioeron saaneet naiset iän, syntymämaan ja miehen syntymämaan mukaan 2011

Kvinnor som fått äktenskapsskillnad efter ålder, födelseland och mannens födelseland 2011

Divorces granted to women by age, country of birth and man's country of birth 2011

Naisens syntymämaa Kvinnans födelseland Woman's country of birth	Yhteensä Totalt Total	Naisens ikä - Kvinnans ålder - Age of woman										Miehen syntymämaa Mannens födelseland Man's country of birth	
		-19	20-24	25-29	30-34	35-39	40-44	45-49	50-54	55-	Suomi	Muu maa	
											Finland	Annat land Finland	Other country
Yhteensä - Totalt - Total	13469	8	434	1456	2046	2228	2232	2169	1471	1425	11824	1645	
Suomi - Finland	11949	8	329	1180	1731	1937	2007	2030	1381	1346	11056	893	
Ulkomaat yhteensä - Utlandet totalt Foreign country totalt	1520	-	105	276	315	291	225	139	90	79	768	752	
Eurooppa - Europa - Europe	899	-	42	138	177	180	153	86	62	61	498	401	
Ruotsi - Sverige - Sweden	168	-	3	21	51	39	33	11	6	4	150	18	
Ent. Jugoslavia - F.d.Jugoslaviens - Former Yugoslavia	25	-	8	9	2	2	2	2	-	-	-	25	
Ent. Neuvostoliitto - F.d. Sovjetunionen - Former USSR	431	-	15	56	68	83	74	52	43	40	225	206	
Puola - Polen - Poland	8	-	-	2	1	1	2	1	-	1	3	5	
Romania - Rumänien - Romania	7	-	1	1	2	1	2	-	-	-	4	3	
Saksa - Tyskland - Turkey	19	-	1	3	4	4	4	3	-	-	12	7	
Turkki - Turkiet - Turkey	12	-	-	7	1	1	2	1	-	-	2	10	
Ukraina - Ukraine	8	-	1	1	1	1	3	1	-	-	5	3	
Unkari - Ungern - Hungary	7	-	-	2	-	1	3	1	-	-	5	2	
Venäjä - Ryssland - Russia	35	-	3	5	6	8	5	4	3	1	17	18	
Viro - Estland - Estonia	129	-	9	24	31	26	14	7	7	11	42	87	
Muu Eurooppa - Övriga Europa - Other Europe	50	-	1	7	10	13	9	3	3	4	33	17	
Afrikka - Afrika - Africa	163	-	29	37	38	28	15	10	2	4	33	130	
Etiopia - Etiopien - Ethiopia	10	-	1	2	2	4	-	1	-	-	1	9	
Marokko - Marocko - Morocco	16	-	1	4	3	-	6	2	-	-	7	9	
Somalia	78	-	24	16	15	10	7	4	1	1	-	78	
Muu Afrikka - Övriga Afrika - Other Africa	59	-	3	15	18	14	2	3	1	3	25	34	
Amerikka - Amerika - America	64	-	3	12	15	12	12	6	2	2	52	12	
Brasilia - Brasilien - Brazil	17	-	-	5	3	3	4	2	-	-	14	3	
USA - United States	13	-	-	-	5	2	2	2	1	1	10	3	
Muu Amerikka - Övriga Amerika - Other America	34	-	3	7	7	7	6	2	1	1	28	6	
Aasia - Asien - Asia	376	-	31	89	83	66	42	34	21	10	173	203	
Afganistan - Afghanistan	11	-	1	6	1	1	1	1	-	-	-	11	
Filippiinit - Filippinerna - Philippines	14	-	-	5	-	3	2	3	1	-	11	3	
Irak - Iraq	45	-	13	7	7	4	2	6	3	3	1	44	
Iran - Islamic Republic of Iran	38	-	3	8	9	8	6	2	-	2	-	38	
Kiina - Kina - China	39	-	-	12	13	7	2	2	2	1	19	20	
Sri Lanka	9	-	1	-	3	2	-	3	-	-	3	6	
Thaimaa - Thailand	127	-	2	23	33	29	22	11	6	1	120	7	
Vietnam - Viet Nam	52	-	4	17	10	7	4	4	4	2	7	45	
Muu Aasia - Övriga Asien - Other Asia	41	-	7	11	7	5	3	2	5	1	12	29	
Oseania - Oseanien - Oceania	2	-	-	-	1	1	-	-	-	-	1	1	
Tuntematon - Okänd - Unknown	16	-	-	-	1	4	3	3	3	2	11	5	

8 REKISTERÖIDYT PARISUHTEET - REGISTRERADE PARTNERSKAPEN - REGISTERED PARTNERSHIPS

8.01 Rekisteröidyt parisuhteet osapuolten sukupuolen ja iän mukaan 2011

Registrerade partnerskapen efter partnernas kö och ålder 2011
Registered couples by sex and age of partner 2011

Vanhemman osapuolen ikä Den äldre partners ålder Age of the older partner	Yhteensä Totalt Total	Nuoremman osapuolen ikä - Den yngre partners ålder - Age of the younger partner									
		-19	20-24	25-29	30-34	35-39	40-44	45-49	50-54	55-59	60-

Miehet - Män - Males

Yhteensä Totalt - Total	111	6	13	28	14	16	14	15	3	2	-
-19	5	5	-	-	-	-	-	-	-	-	-
20-24	3	-	3	-	-	-	-	-	-	-	-
25-29	13	-	4	9	-	-	-	-	-	-	-
30-34	14	-	1	9	4	-	-	-	-	-	-
35-39	16	-	4	4	3	5	-	-	-	-	-
40-44	16	-	1	2	4	6	3	-	-	-	-
45-49	18	1	-	-	1	1	8	7	-	-	-
50-54	10	-	-	1	1	2	2	4	-	-	-
55-59	6	-	-	-	-	1	1	3	1	-	-
60-	10	-	-	3	1	1	-	1	2	2	-

Naiset - Kvinnor - Females

Yhteensä Totalt - Total	222	24	26	56	57	23	16	10	4	3	3
-19	21	21	-	-	-	-	-	-	-	-	-
20-24	5	2	3	-	-	-	-	-	-	-	-
25-29	36	1	15	20	-	-	-	-	-	-	-
30-34	52	-	6	28	18	-	-	-	-	-	-
35-39	34	-	1	3	25	5	-	-	-	-	-
40-44	26	-	1	3	9	10	3	-	-	-	-
45-49	25	-	-	2	4	6	7	6	-	-	-
50-54	7	-	-	-	1	1	2	2	1	-	-
55-59	8	-	-	-	-	1	4	1	2	-	-
60-	8	-	-	-	-	-	-	1	1	3	3

8.02 Rekisteröidyt parisuhteet 2003 - 2011

Registrerade partnerskapen 2003 - 2011
Registered partnerships 2003 - 2011

Vuosi År Year	Yhteensä Totalt Total	Molemmat osapuolet asuvat Suomessa Båda parter bor i Finland Both partners resident in Finland	Vain nuorempi osapuoli asuu Suomessa Bara den yngre parten bor i Finland Only younger partner resident in Finland	Vain vanhempi osapuoli asuu Suomessa Bara den äldre parten bor i Finland Only older partner resident in Finland
---------------------	-----------------------------	---	--	--

Yhteensä - Totalt - Total

2003	190	166	8	16
2004	186	160	10	16
2005	200	176	10	14
2006	191	168	4	19
2007	213	180	11	22
2008	249	217	9	23
2009	246	223	8	15
2010	322	285	13	24
2011	333	300	5	28

Miesparit - Manliga par - Male couples

2003	84	68	4	12
2004	84	66	5	13
2005	100	81	6	13
2006	84	66	2	16
2007	93	71	6	16
2008	91	73	4	14
2009	91	71	6	14
2010	124	97	4	23
2011	111	89	1	21

Naisparit - Kvinnliga par - Female couples

2003	106	98	4	4
2004	102	94	5	3
2005	100	95	4	1
2006	107	102	2	3
2007	120	109	5	6
2008	158	144	5	9
2009	155	152	2	1
2010	198	188	9	1
2011	222	211	4	7

8.03 Erot rekisteröidystä parisuhteista 2003 - 2011

Upplösta registrerade partnerskapen 2003 - 2011
Divorces from registered partnerships 2003 - 2011

Vuosi År Year	Yhteensä Totalt Total	Molemmat osapuolet asuvat Suomessa Båda parter bor i Finland Both partners resident in Finland	Vain nuorempi osapuoli asuu Suomessa Bara den yngre parten bor i Finland Only younger partner resident in Finland	Vain vanhempi osapuoli asuu Suomessa Bara den äldre parten bor i Finland Only older partner resident in Finland
---------------------	-----------------------------	---	--	--

Yhteensä - Totalt - Total

2003	6	5	-	1
2004	15	14	-	1
2005	31	28	3	-
2006	30	27	1	2
2007	67	64	1	2
2008	45	42	1	2
2009	53	52	-	1
2010	64	58	-	6
2011	85	82	2	1

Miesparit - Manliga par - Male couples

2003	3	2	-	1
2004	4	4	-	-
2005	13	12	1	-
2006	10	8	-	2
2007	22	20	1	1
2008	13	13	-	-
2009	19	18	-	1
2010	22	19	-	3
2011	24	21	2	1

Naisparit - Kvinnliga par - Female couples

2003	3	3	-	-
2004	11	10	-	1
2005	18	16	2	-
2006	20	19	1	-
2007	45	44	-	1
2008	32	29	1	2
2009	34	34	-	-
2010	42	39	-	3
2011	61	61	-	-

9 KANSALAIKUUDEN MUUTOKSET - MEDBORGARSKAPSBYTEN - CHANGES OF CITIZENSHIP

9.01 Suomen kansalaisuuden saaneet ulkomaalaiset entisen kansalaisuuden, iän ja sukupuolen mukaan 2011

Utlänningar som fått finskt medborgarskap efter tidigare medborgarskap, ålder och kön 2011

Naturalized foreigners by previous citizenship, age and sex 2011

Entinen kansalaisuus Tidigare medborgarskap Previous citizenship	Yhteensä	Miehet - Män - Men					Naiset - Kvinnor - Women				
	Totalt	Yhteensä	Ikä - ålder - age				Yhteensä	Ikä - ålder - age			
	Total	Total	-17	18-39	40-54	55-	Total	-17	18-39	40-54	55-
Yhteensä - Totalt - Total	4558	1903	613	866	306	118	2655	544	1312	577	222
Eurooppa - Europa - Europe	2929	1090	359	452	178	101	1839	315	878	449	197
Ruotsi - Sverige - Sweden	196	112	19	27	25	41	84	10	21	22	31
Bosnia-Hertsegovina - Bosnien-Hercegovina - Bosnia and Herzegovina	67	30	11	13	5	1	37	13	21	2	1
Britannia - Storbritannien - United Kingdom	16	11	2	3	3	3	5	1	3	1	-
Bulgaria - Bulgarien - Bulgaria	13	5	1	1	2	1	8	-	6	2	-
Italia - Italien - Italy	12	7	1	4	2	-	5	-	3	2	-
Ent. Jugoslavia - F.d. Jugoslaviens - Former Yugoslavia	15	5	2	1	2	-	10	3	4	2	1
Latvia - Lettland	16	5	1	4	-	-	11	2	7	2	-
Moldova	14	5	2	3	-	-	9	1	6	1	1
Ent. Neuvostoliitto - F.d. Sovjetunionen - Former USSR	14	5	-	1	3	1	9	-	2	4	3
Puola - Polen - Poland	30	9	4	3	1	1	21	-	15	3	3
Romania - Rumänien - Romania	42	16	6	7	2	1	26	8	15	3	-
Saksa - Tyskland - Germany	35	17	2	6	6	3	18	1	4	9	4
Ent. Serbia ja Montenegro - F.d. Serbien och Montenegro Former Serbia and Montenegro	106	51	17	27	6	1	55	14	33	8	-
Serbia - Serbien	26	16	9	5	2	-	10	5	3	2	-
Turkki - Turkiet - Turkey	166	112	26	66	16	4	54	18	30	6	-
Ukraina - Ukraine	95	32	15	10	6	1	63	10	36	12	5
Unkari - Ungern - Hungary	19	9	2	3	4	-	10	2	3	5	-
Valko-Venäjä - Vitryssland - Belarus	20	6	2	3	1	-	14	1	8	5	-
Venäjä - Ryssland - Russia	1652	502	197	205	68	32	1150	190	549	295	116
Viro - Estland - Estonia	302	96	36	36	17	7	206	34	92	51	29
Muu Eurooppa - Övriga Europa - Rest of Europe	73	39	4	24	7	4	34	2	17	12	3
Afrikka - Afrika - Africa	400	229	66	112	49	2	171	58	94	16	3
Algeria - Algeriet - Algeria	17	16	2	9	5	-	1	-	1	-	-
Angola	15	7	2	1	4	-	8	4	2	2	-
Egypti - Egypten - Egypt	19	15	1	10	4	-	4	-	4	-	-
Entinen Sudan - Fomer Sudan	24	12	8	1	3	-	12	8	3	1	-
Etiopia - Ethiopia	14	7	1	5	1	-	7	1	5	1	-
Ghana	22	13	4	5	4	-	9	6	3	-	-
Kamerun - Cameroon	10	4	1	3	-	-	6	3	3	-	-
Kenia - Kenya	17	6	2	4	-	-	11	2	9	-	-
Kongon demokraattinen tasavalta Demokratiska republiken Kongo - The Democratic Republic of the Congo	20	7	4	2	1	-	13	6	4	3	-
Marokko - Marocko - Morocco	54	30	4	19	7	-	24	9	13	2	-
Nigeria	18	15	1	10	4	-	3	-	2	1	-
Somalia	96	51	26	16	8	1	45	12	29	2	2
Tansania - Tanzania	11	5	3	2	-	-	6	2	3	1	-
Tunisia - Tunisien	18	12	1	8	2	1	6	1	4	1	-
Muu Afrikka - Övriga Afrika - Rest of Africa	45	29	6	17	6	-	16	4	9	2	1
Amerikka - Amerika - America	160	80	14	46	14	6	80	6	51	16	7
Brasilia - Brasilien - Brazil	20	9	2	7	-	-	11	-	9	1	1
Kanada - Canada	13	9	3	4	1	1	4	2	2	-	-
Kolumbia - Colombia	10	6	2	3	-	1	4	-	3	1	-
Kuuba - Cuba	12	9	-	6	2	1	3	-	3	-	-
Meksiko - Mexico	14	8	1	7	-	-	6	-	5	-	1
Peru	17	3	1	1	1	-	14	1	6	5	2
USA	49	27	4	10	10	3	22	2	11	6	3
Muu Amerikka - Övriga Amerika - Rest of America	25	9	1	8	-	-	16	1	12	3	-
Aasia - Asien - Asia	966	451	141	243	61	6	515	137	273	90	15
Afganistan - Afghanistan	100	50	11	34	3	2	50	8	31	10	1
Azerbaidžan	11	6	1	3	2	-	5	-	3	2	-
Bangladesh	53	29	10	9	10	-	24	13	5	6	-
Filippiinit - Filippinerna - Philippines	35	4	2	2	-	-	31	4	18	8	1
Intia - Indien - India	76	36	10	18	8	-	40	15	18	6	1
Irak - Iraq	106	54	23	23	8	-	52	15	30	5	2
Iran - Islamic Republic of Iran	145	77	24	38	14	1	68	16	39	10	3
Jordania - Jordanien - Jordan	12	9	1	8	-	-	3	3	-	-	-
Kazakstan	28	13	2	10	1	-	15	1	9	5	-
Kiina - Kina - China	88	32	10	19	3	-	56	10	38	7	1
Nepal	33	20	8	10	2	-	13	6	6	1	-
Pakistan	50	33	9	20	4	-	17	6	8	3	-
Sri Lanka	19	6	2	2	2	-	13	6	6	1	-
Syyria - Syrien - Syrian Arab Republic	23	14	3	9	2	-	9	5	2	2	-
Thaimaa - Thailand	50	12	9	3	-	-	38	9	19	9	1
Vietnam - Viet Nam	82	31	10	20	1	-	51	12	28	8	3
Muu Aasia - Övriga Asien - Rest of Asia	55	25	6	15	1	3	30	8	13	7	2
Oseania - Oceanien - Oceania	4	2	-	-	1	1	2	-	1	1	-
Tuntematon - Okänt - Unknown	99	51	33	13	3	2	48	28	15	5	-

9.02 Suomen kansalaisuuden saaneet ulkomaalaiset iän, siviilisäädyn ja sukupuolen mukaan 2011

Utlänningar som fått finskt medborgarskap efter ålder, civilstånd och kön 2011

Naturalized foreigners by age, marital status and sex 2011

Ikä Ålder Age	Yhteensä Totalt Total	Sukupuoli Kön Sex		Niistä Suomessa syntyneet Därav födda i Finland Of which born in Finland			Naimattomat Ogifta Single		Naimisissa Gifta Married		Eronneet 1) Frånskilda Divorced		Lesket Änklingar och änkor Widowed		Rekist. parisuhteet Regist. partnerskapen Regist. partnerships	
		Miehet Män Males	Naiset Kvinnor Females	Yhteensä Totalt Total	Sukupuoli- Kön - Sex		Sukupuoli- Kön - Sex		Sukupuoli- Kön - Sex		Sukupuoli- Kön - Sex		Sukupuoli- Kön - Sex		Sukupuoli- Kön - Sex	
					M	N/K/F	M	N/K/F	M	N/K/F	M	N/K/F	M	N/K/F	M	N/K/F
Yhteensä Totalt - Total	4558	1903	2655	877	461	416	996	1005	749	1232	138	355	13	59	7	4
0-4	439	225	214	402	205	197	225	214	-	-	-	-	-	-	-	-
5-9	289	154	135	224	120	104	154	135	-	-	-	-	-	-	-	-
10-14	278	147	131	90	45	45	147	131	-	-	-	-	-	-	-	-
15-19	378	188	190	62	34	28	187	180	1	9	-	1	-	-	-	-
20-24	312	103	209	5	-	5	93	163	10	44	-	2	-	-	-	-
25-29	387	134	253	5	3	2	69	64	52	162	11	26	-	1	2	-
30-34	704	307	397	5	2	3	57	48	215	282	32	64	-	3	3	-
35-39	548	221	327	6	5	1	29	25	164	224	26	71	-	5	2	2
40-44	413	149	264	4	3	1	16	12	106	178	26	70	1	2	-	2
45-49	238	82	156	7	5	2	7	11	54	103	19	36	2	6	-	-
50-54	232	75	157	13	8	5	4	6	62	107	8	37	1	7	-	-
55-59	134	41	93	12	10	2	4	4	30	62	7	20	-	7	-	-
60-64	85	28	57	14	5	9	2	3	23	30	2	16	1	8	-	-
65-69	47	20	27	9	6	3	1	3	15	13	4	7	-	4	-	-
70-74	41	13	28	8	3	5	-	3	8	12	1	4	4	9	-	-
75-	33	16	17	11	7	4	1	3	9	6	2	1	4	7	-	-

1) Sis. purkautuneet rekisteröidyt parisuhteet - Inkl. upplösta registrerade partnerskap - Incl. dissolved registered partnerships

9.03 Suomen kansalaisuuden saaneet syntymämaan ja sukupuolen mukaan 1999 - 2011

Utlänningar som fått finskt medborgarskap efter födelseland och kön 1999 - 2011

Naturalized foreigners by country of birth and sex 1999 - 2011

Vuosi År Year	Yhteensä Totalt Total	Sukupuoli Kön Sex		Suomessa syntyneet Födda i Finland Born in Finland			Ulkomailla syntyneet Födda i Utlandet Born in foreign country		
		Miehet Män Males	Naiset Kvinnor Females	Yhteensä Totalt Total	Sukupuoli- Kön - Sex		Yhteensä Totalt Total	Sukupuoli- Kön - Sex	
					M	N/K/F		M	N/K/F
1999	4730	2481	2249	1146	586	560	3584	1895	1689
2000	2977	1448	1529	562	263	299	2415	1185	1230
2001	2720	1356	1364	584	304	280	2136	1052	1084
2002	3049	1466	1583	612	303	309	2437	1163	1274
2003	4526	1958	2568	782	402	380	3744	1556	2188
2004	6880	2865	4015	1317	646	671	5563	2219	3344
2005	5683	2408	3275	1191	605	586	4492	1803	2689
2006	4433	1895	2538	1053	533	520	3380	1362	2018
2007	4824	2085	2739	1147	537	610	3677	1548	2129
2008	6682	2904	3778	1527	757	770	5155	2147	3008
2009	3413	1532	1881	750	386	364	2663	1146	1517
2010	4334	1739	2595	799	413	386	3535	1326	2209
2011	4558	1903	2655	877	461	416	3681	1442	2239

10.01 Ottolapseksi otot lapsen syntymämaan, iän ja ottolapseksi oton tyyppin mukaan 2011

Adoptioner efter barnens födelseland och ålder samt efter adoptionens typ 2011

Adoptions by country of birth and age of children and by type of adoption 2011

Lapsen syntymämaa Barnets födelseland Country of birth of child	Ottolapseksi otot - Adoptioner - Adoptions					Kahden vanhemman adoptiot Två föräldrarnas adoptioner Adoptions of two parents					Yhden vanhemman adoptiot En förälders adoptioner Adoptions of one parent		
	Yhteensä	Lapsen ikä - Barnets ålder - Age of child				Yhteensä					Yhteensä		
	Totalt Total	0-1	2-6	7-17	18-	Totalt Total	0-1	2-6	7-17	18-	Totalt Total	0-17	18-
Yhteensä Totalt - Total	465	174	142	71	78	228	97	100	15	16	237	175	62
Suomi - Finland	253	102	27	50	74	51	31	2	2	16	202	144	58
Ulkomaat yhteensä Foreign country total	212	72	115	21	4	177	66	98	13	-	35	31	4
Eurooppa - Europe	46	6	29	7	4	29	5	21	3	-	17	13	4
Ruotsi - Sweden	2	-	-	-	2	-	-	-	-	-	2	-	2
Romania - Rumänien	1	-	-	1	-	-	-	-	-	-	1	1	-
Turkki - Turkey	1	-	-	1	-	1	-	-	1	-	-	-	-
Entinen Neuvostoliitto - Former USSR	1	-	-	-	1	-	-	-	-	-	1	-	1
Venäjä - Russia	37	6	26	5	-	27	5	20	2	-	10	10	-
Viro - Estonia	4	-	3	-	1	1	-	1	-	-	3	2	1
Afriikka - Africa	71	40	27	4	-	61	35	24	2	-	10	10	-
Etelä-Afriikka - South Africa	46	28	17	1	-	41	25	15	1	-	5	5	-
Etiopia - Ethiopia	13	7	4	2	-	12	7	4	1	-	1	1	-
Ghana	1	1	-	-	-	-	-	-	-	-	1	1	-
Kamerun - Cameroon	1	-	-	1	-	-	-	-	-	-	1	1	-
Kenia - Kenya	9	4	5	-	-	8	3	5	-	-	1	1	-
Namibia	1	-	1	-	-	-	-	-	-	-	1	1	-
Amerikka - America	7	7	-	-	-	7	7	-	-	-	-	-	-
Kolumbia - Colombia	7	7	-	-	-	7	7	-	-	-	-	-	-
Aasia - Asia	84	18	59	7	-	76	18	53	5	-	8	8	-
Bangladesh	1	1	-	-	-	1	1	-	-	-	-	-	-
Filippiinit - Philippines	6	-	6	-	-	6	-	6	-	-	-	-	-
Intia - India	9	3	4	2	-	9	3	4	2	-	-	-	-
Kiina - China	43	14	29	-	-	40	14	26	-	-	3	3	-
Mongolia	1	-	-	1	-	-	-	-	-	-	1	1	-
Thaimaa - Thailand	23	-	20	3	-	20	-	17	3	-	3	3	-
Vietnam - Viet Nam	1	-	-	1	-	-	-	-	-	-	1	1	-
Tuntematon - Unknown	4	1	-	3	-	4	1	-	3	-	-	-	-
Molemmat sukupuolet Boda könen - Both sexes	465	174	142	71	78	228	97	100	15	16	237	175	62
Miespuoliset Män - Men	254	93	95	40	26	144	51	78	11	4	110	88	22
Naispuoliset Kvinnor - Females	211	81	47	31	52	84	46	22	4	12	127	87	40

10.02 Ottolapseksi otot lapsen syntymämaan, iän, sukupuolen ja ottolapseksi oton tyyppin mukaan 1992 - 2011

Adoptioner efter barnens födelseland, kön och ålder samt efter adoptionens typ 1992 - 2011

Adoptions by country of birth, age of children, sex and by type of adoption 1992 - 2011

Vuosi År Year	Ottolapsen ikä Adoptivbarnens å Age of adoptive child	Kaikki ottolapset Alla adoptivbarn All adopted children			Ottolapsi syntynyt Suomessa Adoptivbarn födda i Finland Adopted child born in Finland			Ottolapsi syntynyt ulkomailla Adoptivbarn födda i utlandet Adopted child born in foreign country		
		Yhteensä Total Total	Kahden vanhemman adoptiot Två föräldrarnas adoptioner Adoptions of two parents	Yhden vanhemman adoptiot En förälders adoptioner Adoptions of one parent	Yhteensä Total Total	Kahden vanhemman adoptiot Två föräldrarnas adoptioner Adoptions of two parents	Yhden vanhemman adoptiot En förälders adoptioner Adoptions of one parent	Yhteensä Total Total	Kahden vanhemman adoptiot Två föräldrarnas adoptioner Adoptions of two parents	Yhden vanhemman adoptiot En förälders adoptioner Adoptions of one parent

Molemmat sukupuolet - Both könen - Both sexes

1992	Yht./Tot.	341	227	114	222	136	86	119	91	28
	0-17	268	201	67	150	110	40	118	91	27
	18+	73	26	47	72	26	46	1	-	1
1993	Yht./Tot.	364	254	110	230	131	99	134	123	11
	0-17	299	226	73	165	103	62	134	123	11
	18+	65	28	37	65	28	37	-	-	-
1994	Yht./Tot.	338	202	136	197	86	111	141	116	25
	0-17	266	188	78	125	72	53	141	116	25
	18+	72	14	58	72	14	58	-	-	-
1995	Yht./Tot.	333	215	118	188	92	96	145	123	22
	0-17	260	196	64	117	74	43	143	122	21
	18+	73	19	54	71	18	53	2	1	1
1996	Yht./Tot.	323	214	109	157	81	76	166	133	33
	0-17	276	200	76	111	67	44	165	133	32
	18+	47	14	33	46	14	32	1	-	1
1997	Yht./Tot.	391	279	112	163	81	82	228	198	30
	0-17	331	262	69	106	64	42	225	198	27
	18+	60	17	43	57	17	40	3	-	3
1998	Yht./Tot.	377	230	147	172	69	103	205	161	44
	0-17	318	222	96	116	61	55	202	161	41
	18+	59	8	51	56	8	48	3	-	3
1999	Yht./Tot.	345	218	127	172	74	98	173	144	29
	0-17	282	202	80	111	58	53	171	144	27
	18+	63	16	47	61	16	45	2	-	2
2000	Yht./Tot.	402	256	146	179	70	109	223	186	37
	0-17	338	247	91	118	61	57	220	186	34
	18+	64	9	55	61	9	52	3	-	3
2001	Yht./Tot.	379	261	118	151	70	81	228	191	37
	0-17	333	249	84	107	59	48	226	190	36
	18+	46	12	34	44	11	33	2	1	1
2002	Yht./Tot.	433	289	144	190	86	104	243	203	40
	0-17	356	266	90	114	64	50	242	202	40
	18+	77	23	54	76	22	54	1	1	-
2003	Yht./Tot.	400	265	135	154	59	95	246	206	40
	0-17	327	249	78	86	43	43	241	206	35
	18+	73	16	57	68	16	52	5	-	5
2004	Yht./Tot.	501	353	148	189	77	112	312	276	36
	0-17	409	327	82	98	52	46	311	275	36
	18+	92	26	66	91	25	66	1	1	-
2005	Yht./Tot.	515	359	156	177	75	102	338	284	54
	0-17	444	341	103	108	57	51	336	284	52
	18+	71	18	53	69	18	51	2	-	2
2006	Yht./Tot.	381	262	119	154	66	88	227	196	31
	0-17	317	249	68	93	53	40	224	196	28
	18+	64	13	51	61	13	48	3	-	3
2007	Yht./Tot.	370	236	134	163	62	101	207	174	33
	0-17	287	217	70	86	44	42	201	173	28
	18+	83	19	64	77	18	59	6	1	5
2008	Yht./Tot.	365	218	147	170	60	110	195	158	37
	0-17	289	187	102	100	31	69	189	156	33
	18+	76	31	45	70	29	41	6	2	4
2009	Yht./Tot.	400	264	136	176	69	107	224	195	29
	0-17	329	239	90	110	46	64	219	193	26
	18+	71	25	46	66	23	43	5	2	3
2010	Yht./Tot.	485	222	263	293	57	236	192	165	27
	0-17	408	205	203	224	41	183	184	164	20
	18+	77	17	60	69	16	53	8	1	7
2011	Yht./Tot.	465	228	237	253	51	202	212	177	35
	0-17	387	212	175	179	35	144	208	177	31
	18+	78	16	62	74	16	58	4	-	4

10 OTTOLAPSEKSI OTOT - ADOPTIONER - ADOPTIONS

10.02 Ottolapseksi otot lapsen syntymämaan, iän, sukupuolen ja ottolapseksi otton tyyppin mukaan 1992 - 2011

(jatk.)

Adoptioner efter barnens födelse land, kön och ålder samt efter adoptionens typ 1992 - 2011

(forts.)

Adoptions by country of birth, age of children, sex and by type of adoption 1992 - 2011

(cont.)

Vuosi Ar Year	Ottolapsen ikä Adoptivbarnens år Age of adoptive child	Kaikki ottolapset Alla adoptivbarn All adopted children			Ottolapsi syntynyt Suomessa Adoptivbarn födda i Finland Adopted child born in Finland			Ottolapsi syntynyt ulkomailla Adoptivbarn födda i utlandet Adopted child born in foreign country		
		Yhteensä Totalt Total	Kahden vanhemman adoptiot Två föräldrarnas adoptioner Adoptions of two parents	Yhden vanhemman adoptiot En förälders adoptioner Adoptions of one parent	Yhteensä Totalt Total	Kahden vanhemman adoptiot Två föräldrarnas adoptioner Adoptions of two parents	Yhden vanhemman adoptiot En förälders adoptioner Adoptions of one parent	Yhteensä Totalt Total	Kahden vanhemman adoptiot Två föräldrarnas adoptioner Adoptions of two parents	Yhden vanhemman adoptiot En förälders adoptioner Adoptions of one parent

Pojat - Pojkar - Boys

1992	Yht./Tot.	165	115	50	105	63	42	60	52	8
	0-17	132	103	29	73	51	22	59	52	7
	18+	33	12	21	32	12	20	1	-	1
1993	Yht./Tot.	192	139	53	114	65	49	78	74	4
	0-17	162	128	34	84	54	30	78	74	4
	18+	30	11	19	30	11	19	-	-	-
1994	Yht./Tot.	168	106	62	97	44	53	71	62	9
	0-17	130	98	32	59	36	23	71	62	9
	18+	38	8	30	38	8	30	-	-	-
1995	Yht./Tot.	141	104	37	69	39	30	72	65	7
	0-17	122	97	25	50	32	18	72	65	7
	18+	19	7	12	19	7	12	-	-	-
1996	Yht./Tot.	153	106	47	80	45	35	73	61	12
	0-17	137	104	33	65	43	22	72	61	11
	18+	16	2	14	15	2	13	1	-	1
1997	Yht./Tot.	188	138	50	80	44	36	108	94	14
	0-17	163	128	35	56	34	22	107	94	13
	18+	25	10	15	24	10	14	1	-	1
1998	Yht./Tot.	175	114	61	85	37	48	90	77	13
	0-17	145	108	37	56	31	25	89	77	12
	18+	30	6	24	29	6	23	1	-	1
1999	Yht./Tot.	151	107	44	72	35	37	79	72	7
	0-17	128	102	26	50	30	20	78	72	6
	18+	23	5	18	22	5	17	1	-	1
2000	Yht./Tot.	197	139	58	86	38	48	111	101	10
	0-17	168	134	34	58	33	25	110	101	9
	18+	29	5	24	28	5	23	1	-	1
2001	Yht./Tot.	189	134	55	81	40	41	108	94	14
	0-17	165	128	37	58	34	24	107	94	13
	18+	24	6	18	23	6	17	1	-	1
2002	Yht./Tot.	197	124	73	84	33	51	113	91	22
	0-17	159	114	45	47	24	23	112	90	22
	18+	38	10	28	37	9	28	1	1	-
2003	Yht./Tot.	186	133	53	73	36	37	113	97	16
	0-17	157	123	34	46	26	20	111	97	14
	18+	29	10	19	27	10	17	2	-	2
2004	Yht./Tot.	197	140	57	91	46	45	106	94	12
	0-17	160	128	32	55	35	20	105	93	12
	18+	37	12	25	36	11	25	1	1	-
2005	Yht./Tot.	202	132	70	83	34	49	119	98	21
	0-17	171	125	46	53	27	26	118	98	20
	18+	31	7	24	30	7	23	1	-	1
2006	Yht./Tot.	192	136	56	74	34	40	118	102	16
	0-17	162	129	33	46	27	19	116	102	14
	18+	30	7	23	28	7	21	2	-	2
2007	Yht./Tot.	174	122	52	72	30	42	102	92	10
	0-17	140	111	29	40	20	20	100	91	9
	18+	34	11	23	32	10	22	2	1	1
2008	Yht./Tot.	200	127	73	90	33	57	110	94	16
	0-17	162	108	54	54	15	39	108	93	15
	18+	38	19	19	36	18	18	2	1	1
2009	Yht./Tot.	196	136	60	90	41	49	106	95	11
	0-17	166	124	42	61	30	31	105	94	11
	18+	30	12	18	29	11	18	1	1	-
2010	Yht./Tot.	256	130	126	150	34	116	106	96	10
	0-17	223	122	101	119	26	93	104	96	8
	18+	33	8	25	31	8	23	2	-	2
2011	Yht./Tot.	254	144	110	116	19	97	138	125	13
	0-17	228	140	88	90	15	75	138	125	13
	18+	26	4	22	26	4	22	-	-	-

10.02 Ottolapseksi otot lapsen syntymämaan, iän, sukupuolen ja ottolapseksi oton tyyppin mukaan 1992 - 2011

Adoptioner efter barnens födelse land, kön och ålder samt efter adoptionens typ 1992 - 2011

Adoptions by country of birth, age of children, sex and by type of adoption 1992 - 2011

(jatk.)

(forts.)

(cont.)

Vuosi År Year	Ottolapsen ikä Adoptivbarnens år Age of adoptive child	Kaikki ottolapset Alla adoptivbarn All adopted children			Ottolapsi syntynyt Suomessa Adoptivbarn födda i Finland Adopted child born in Finland			Ottolapsi syntynyt ulkomailla Adoptivbarn födda i utlandet Adopted child born in foreign country		
		Yhteensä Totalt Total	Kahden vanhemman adoptiot Två föräldrarnas adoptioner Adoptions of two parents	Yhden vanhemman adoptiot En förälders adoptioner Adoptions of one parent	Yhteensä Totalt Total	Kahden vanhemman adoptiot Två föräldrarnas adoptioner Adoptions of two parents	Yhden vanhemman adoptiot En förälders adoptioner Adoptions of one parent	Yhteensä Totalt Total	Kahden vanhemman adoptiot Två föräldrarnas adoptioner Adoptions of two parents	Yhden vanhemman adoptiot En förälders adoptioner Adoptions of one parent

Tytöt - Flickor - Girls

1992	Yht./Tot.	176	112	64	117	73	44	59	39	20
	0-17	136	98	38	77	59	18	59	39	20
	18+	40	14	26	40	14	26	-	-	-
1993	Yht./Tot.	172	115	57	116	66	50	56	49	7
	0-17	137	98	39	81	49	32	56	49	7
	18+	35	17	18	35	17	18	-	-	-
1994	Yht./Tot.	170	96	74	100	42	58	70	54	16
	0-17	136	90	46	66	36	30	70	54	16
	18+	34	6	28	34	6	28	-	-	-
1995	Yht./Tot.	192	111	81	119	53	66	73	58	15
	0-17	138	99	39	67	42	25	71	57	14
	18+	54	12	42	52	11	41	2	1	1
1996	Yht./Tot.	170	108	62	77	36	41	93	72	21
	0-17	139	96	43	46	24	22	93	72	21
	18+	31	12	19	31	12	19	-	-	-
1997	Yht./Tot.	203	141	62	83	37	46	120	104	16
	0-17	168	134	34	50	30	20	118	104	14
	18+	35	7	28	33	7	26	2	-	2
1998	Yht./Tot.	202	116	86	87	32	55	115	84	31
	0-17	173	114	59	60	30	30	113	84	29
	18+	29	2	27	27	2	25	2	-	2
1999	Yht./Tot.	194	111	83	100	39	61	94	72	22
	0-17	154	100	54	61	28	33	93	72	21
	18+	40	11	29	39	11	28	1	-	1
2000	Yht./Tot.	205	117	88	93	32	61	112	85	27
	0-17	170	113	57	60	28	32	110	85	25
	18+	35	4	31	33	4	29	2	-	2
2001	Yht./Tot.	190	127	63	70	30	40	120	97	23
	0-17	168	121	47	49	25	24	119	96	23
	18+	22	6	16	21	5	16	1	1	-
2002	Yht./Tot.	236	165	71	106	53	53	130	112	18
	0-17	197	152	45	67	40	27	130	112	18
	18+	39	13	26	39	13	26	-	-	-
2003	Yht./Tot.	214	132	82	81	23	58	133	109	24
	0-17	170	126	44	40	17	23	130	109	21
	18+	44	6	38	41	6	35	3	-	3
2004	Yht./Tot.	304	213	91	98	31	67	206	182	24
	0-17	249	199	50	43	17	26	206	182	24
	18+	55	14	41	55	14	41	-	-	-
2005	Yht./Tot.	313	227	86	94	41	53	219	186	33
	0-17	273	216	57	55	30	25	218	186	32
	18+	40	11	29	39	11	28	1	-	1
2006	Yht./Tot.	189	126	63	80	32	48	109	94	15
	0-17	155	120	35	47	26	21	108	94	14
	18+	34	6	28	33	6	27	1	-	1
2007	Yht./Tot.	196	114	82	91	32	59	105	82	23
	0-17	147	106	41	46	24	22	101	82	19
	18+	49	8	41	45	8	37	4	-	4
2008	Yht./Tot.	165	91	74	80	27	53	85	64	21
	0-17	127	79	48	46	16	30	81	63	18
	18+	38	12	26	34	11	23	4	1	3
2009	Yht./Tot.	204	128	76	86	28	58	118	100	18
	0-17	163	115	48	49	16	33	114	99	15
	18+	41	13	28	37	12	25	4	1	3
2010	Yht./Tot.	229	92	137	143	23	120	86	69	17
	0-17	185	83	102	105	15	90	80	68	12
	18+	44	9	35	38	8	30	6	1	5
2011	Yht./Tot.	211	84	127	137	32	105	74	52	22
	0-17	159	72	87	89	20	69	70	52	18
	18+	52	12	40	48	12	36	4	-	4

LIITE 1 - BILAGA 1 - APPENDIX 1

Valtiot maanosittain

Stater efter världsdel
Countries by continent

EUROOPPA - EUROPA - EUROPE

Suomi - *Finland*
Ruotsi - *Sverige - Sweden*
Norja - *Norge - Norway*
Tanska - *Danmark - Denmark*
Islanti - *Island - Iceland*
Alankomaat - *Nederländerna - Netherlands*
Albania - *Albanien - Albania*
Andorra
Belgia - *Belgien - Belgium*
Bosnia-Hertsegovina - *Bosnien-Hercegovina - Bosnia and Herzegovina*
Britannia - *Storbritannien - United Kingdom*
Bulgaria - *Bulgarien - Bulgaria*
Espanja - *Spanien - Spain*
Irlanti - *Irland - Ireland*
Itävalta - *Österrike - Austria*
Italia - *Italien - Italy*
Ent. Jugoslavia - *F.d. Jugoslavien - Former Yugoslavia*
Jugoslavian liittotasavalta - *Förbundsrepubliken Jugoslavien - Federal Republic of Yugoslavia*
Kreikka - *Grekland - Greece*
Kroatia - *Kroatien - Croatia*
Kypros - *Cyperm - Cyprus*
Latvia - *Lettland - Latvia*
Liechtenstein
Liettua - *Litauen - Lithuania*
Luxemburg - *Luxembourg*
Makedonia - *Macedonia*
Malta
Moldova - *Moldavien - Moldova*
Monaco
Montenegro
Ent. Neuvostoliitto - *F.d. Sovjetunionen - Former USSR*
Portugali - *Portugal*
Puola - *Polen - Poland*
Ranska - *Frankrike - France*
Romania - *Rumänien - Romania*
Saksa - *Tyskland - Germany*
Ent. Serbia ja Montenegro - *F.d. Serbien och Montenegro - Former Serbia and Montenegro*
San Marino
Serbia - *Serbien - Serbia*
Slovakia - *Slovakien - Slovakia*
Slovenia - *Slovenien - Slovenia*
Sveitsi - *Schweiz - Switzerland*
Turkki - *Turkiet - Turkey*
Tsekki - *Tjeckien - Czech Republic*
Ukraina - *Ukraine*
Unkari - *Ungern - Hungary*
Valko-Venäjä - *Vitryssland - Belarus*
Vatikaani - *Vatikanstaten - Vatican City State*
Venäjä - *Ryssland - Russia*
Viro - *Estland - Estonia*

AFRIKKA - AFRIKA - AFRICA

Algeria - *Algeriet - Algeria*
Angola
Benin
Botswana
Burkina
Burundi
Djibouti
Egypti - *Egypten - Egypt*
Eritrea
Etelä-Afrikka - *Sydafrika - South Africa*
Etiopia - *Etiopien - Ethiopia*
Gabon
Gambia
Ghana
Guinea
Guinea-Bissau
Kamerun - *Cameroon*
Kap Verde - *Cap Verde*
Kenia - *Kenya*

Keski-Afrikan tasavalta - *Centralafrikanska republiken - Central African Republic*
Komorit - *Comorerna - Comoros*
Kongon tasavalta - *Republiken Kongo - The Republic of the Congo*
Kongon demokraattinen tasavalta - *Demokratiska republiken Kongo - The Democratic Republic of the Congo*
Lesotho
Liberia
Libya - *Libyen - Libyan Arab Jamahiriya*
Madagaskar - *Madagascar*
Malawi
Mali
Marokko - *Marocko - Morocco*
Mauritania
Mauritius
Mosambik - *Mozambique*
Namibia
Niger
Nigeria
Norsunluurannikko - *Elfenbenskusten - Côte d'Ivoire*
Päiväntasaajan Guinea - *Equatorial Guinea*
Réunion - *Réunion, overseas region of France*
Ruanda - *Rwanda*
Sambia - *Zambia*
Sao Tome ja Príncipe
Senegal
Seychellit - *Seychelles*
Sierra Leone
Somalia
Sudan
Swazimaa - *Swaziland*
Tansania - *Tanzania - United Republic of Tanzania*
Togo
Tsad - *Tchad - Chad*
Tunisia - *Tunisien - Tunisia*
Uganda
Zimbabwe

AMERIKA - AMERIKA - AMERICA

Alankomaiden Antillit - *Nederländska Västindien - Netherlands Antilles*
Antiqua ja Barbuda
Argentiina - *Argentina*
Bahama - *Bahamas*
Barbaros
Belize
Bolivia
Brasilia - *Brasilien - Brazil*
Chile
Costa Rica
Dominica
Dominikaaninen tasavalta - *Dominikanska Republiken - Dominican Republic*
Ecuador
El Salvador
Grenada
Guatemala
Guyana
Haiti
Honduras
Jamaika - *Jamaica*
Kanada - *Canada*
Kolumbia - *Colombia*
Kuuba - *Cuba*
Meksiko - *Mexico*
Nicaragua - *Nicaragua*
Panama
Paraguay
Peru
Saint Kitts ja Nevis - *Saint Kitts och/and Nevis*
Saint Lucia
Saint Vincent ja Grenadiinit - *Saint Vincet och Grenadinerna - Saint Vincet and the Grenadines*

Suriname
Trinidad ja Tobago
Uruguay
USA - *United States*
Venezuela

AASIA - ASIEN - ASIA

Afganistan - *Afghanistan*
Arabiemiirikunnat - *Förenade Arabemiraten - United Arab Emirates*
Armenia - *Armenien - Armenia*
Azerbaidzhan - *Azerbaidjan - Azerbaijan*
Bahrain
Bangladesh
Bhutan
Brunei Darussalam
Filippiinit - *Filippinerna - Philippines*
Georgia - *Georgien - Georgia*
Indonesia
Intia - *Indien - India*
Irak - *Iraq*
Iran
Israel
Itä Timor - *Östra Timor - East Timor*
Japani - *Japan*
Jemen - *Yemen - Yemen*
Jordania - *Jordanien - Jordan*
Kambodza - *Kambodja - Cambodia*
Kazakstan - *Kazakhstan*
Kiina - *Kina - China*
Kirgisia - *Kirgisistan - Kyrgyzstan*
Korean tasavalta - *Republiken Korea - Republic of Korea*
Korean kansantasavalta - *Demokratiska folkrepubliken Korea - People's Republic of Korea*
Kuwait
Laos - *Lao People's Democratic Republic*
Libanon - *Lebanon*
Macao - *Macau*
Malediivit - *Maldiverna - Maldives*
Malesia - *Malaysia*
Mongolia
Myanmar
Nepal
Oman
Pakistan
Qatar
Saudi-Arabia - *SaudiArabien - Saudi Arabia*
Singapore
Sri Lanka
Syyria - *Syrien - Syrian Arab Republic*
Tadzikistan - *Tadjikistan - Tajikistan*
Thaimaa - *Thailand*
Turkmenistan
Uzbekistan
Vietnam - *Viet Nam*

OSEANIA - OCEANIEN - OCEANIA

Australia - *Australien*
Fidzi - *Fiji*
Kiribati
Mikronesia - *Mikronesien - Micronesia*
Nauru
Papua-Uusi-Guinea - *Papua Nya Guinea Papua New Guinea*
Salomonsaaret - *Salomonöarna - Solomon Islands*
Samoa
Tonga
Tuvalu
Uusi-Seelanti - *Nya Zeeland - New Zealand*
Vanuatu

Tämä julkaisu sisältää tietoja väestönmuutoksista vuodelta 2011. Tarkastellut väestönmuutokset ovat syntyneet, kuolleet, maassa-, kunnassa-, maahan- ja maastamuuttaneet, avioliiton solmineet ja avioeronneet, parisuhteen rekisteröineet ja eronneet rekisteröidyistä parisuhteista, Suomen kansalaisuuden saaneet sekä ottolapseksi otot. Tiedot on esitetty koko maata koskevin, mutta jokaisesta väestönmuutoksesta on laadittu taulukkoja myös suuralueittain tai maakunnittain. Lisäksi julkaisu sisältää aikasarjatietoja väestönmuutoksista.

Denna publikation innehåller uppgifter om befolkningsförändringar år 2011. Tabulerade befolkningsförändringar gäller födda, döda, inrikes omflyttning och omflyttning inom kommunen samt utvandrare, invandrare, antalet ingångna äktenskap, antalet äktenskapsskillnader, antalet registrerade parförhållanden och antalet separationer från registrerade parförhållanden, antalet personer som anhallit finskt medborgarskap samt adoptioner. I de flesta fall har uppgifterna givits för hela landet, men för varje befolkningsförändring har det också gjorts upp en tabell efter storområde eller landskap. Publikationen innehåller därtill en stor mängd tidsserieuppgifter som gäller befolkningsförändringarna.

The present publication comprises information on population changes in 2011. The vital events changes examined consist of births, deaths, internal migration, intramunicipal migration, as well as immigration and emigration, contracted marriages, divorces, registered partnerships and divorces from registered partnerships, naturalisations and adoptions. The data generally cover the whole country, but tables by major region and region are also presented on each vital event. In addition, numerous time series on vital events are included in this publication.

ISSN 1796-0479
= Suomen virallinen tilasto
ISSN 2323-685X (pdf)
ISBN 978-952-244-443-1 (pdf)

Tietopalvelu, Tilastokeskus
puh. 09 1734 2220
www.tilastokeskus.fi

Julkaisutilaukset, Edita Publishing Oy
puh. 020 450 05
asiakaspalvelu.publishing@edita.fi
www.editapublishing.fi

Informationstjänst, Statistikcentralen
tel. +358 9 1734 2220
www.stat.fi

Beställning av publikationer, Edita Publishing Oy
tel. +358 20 450 05
www.editapublishing.fi

Information Service, Statistics Finland
tel. +358 9 1734 2220
www.stat.fi

Publication orders, Edita Publishing Oy
tel. +358 20 450 05
www.editapublishing.fi